RAdo Skydancer's Blog

Just another WordPress.com weblog

JANUARY 31, 2011: THE FINANCIAL SOLUTION: HOW TO DEFEAT ACCORDING TO BIBLE THE NEW WORLD ORDER (NWO): SALVATION OF THE WESTERN CIVILIZATION AND VICTORY OF THE GOOD PEOPLE IN CONTEMPORARY WORLD AND ALSO IN FUTURE SOCIETY

Přidáno Leden 30, 2011 od radoskydancer

Rubriky: http://skydancer.sweb.cz

Judge Napolitano

RAdo is focused in this article on financial solution: How to save Western civilization against dangers of the New World Order. Author calls for a return to the biblical tradition of cyclical financial scheme of loans. He vividly highlights the great examples of Judge Andrew Napolitano, Glenn Beck, Alex Jones, Vaclav Klaus, Adam B. Bartos, David Vorovka and many others amazing Americans and Czechs which inspire us all constantly to make sure: We understand that the Citizen is not just the helpless barge on sea of omnipotent elites. When the good people are helping each other without interference of the state: so together they overcome all crises in the name of Jesus Christ. RAdo also monitors dozens of practical examples of NWO Agenda from September 2010 to January 2011, especially in the USA, Great Britain, European Union and in the Czech Republic. He devoted particular attention to great struggle of the conservative-libertarian Americans and generally to all good citizens who are fighting peacefully for preserving constitutional liberties against the expansion of totalitarian tendencies of the current Obama´s government.

Greetings Pilgrims :)

I´am a conservative-liberal from Czech Republic, Europe and will gladly discuss any point of view. I know that in the world are hundreds of millions of people who are honest, very ethical and are good Christians also in active politics. So feel free to come together and fight for freedom, liberties, constitution and with GOD´S words onward friends :). NWO shall not pass! God Bless You! :).

Contact: radoskydancer@gmail.com

Hledat

Aktualizace Twitteru

1-8-11-1:30P.M: REFORMY.CZ CLUB Prague - Czech Republic - Daniel Estulin is participating in ANTI-NWO meeting with many great Czech guests. 3 weeks ago

Happy Thanksgiving to all my U.S. friends :).We will not let TSAor any other force to destroy our free country and free world.God Bless You! 2 months ago

Prayers on 11-2-10:US people will elect good TeaP candidates.We have fought the good fight,We have finished the race,We have kept the faith! 3 months ago

"That's whyYou mustEncourage and help each other,just asYou areAlready doing."1Thess.5:11.It is very important right now after the election. 3 months ago

9-28-2010, 3PM, Prague,CR: March on Castle,We the People supports Czech president Klaus against the NWO. http://www.akce-dost.cz/dost_uk.htm 4 months ago

9-11-2010: 11:09 A.M.Wenceslas Square in Prague:In the memory the victims of 9/11: lecture, march and concert. God Bless You Czech Patriots. 4 months ago

RESTORING HONOR RALLY 8.28.10 Washington, DC (10am-1pm US time and 4-7pm Czech time) God Bless You Patriots - http://www.glennbeck.com/828/

Web2PDF
converted by Web2PDFConvert.com

31.1.2011: NÁVRH FINANČNÍHO ŘEŠENÍ PORÁŽKY AGENDY NOVÉHO SVĚTOVÉHO ŘÁDU (NWO), ZÁCHRANA ZÁPADNÍ SVOBODNÉ CIVILIZACE A CESTA K DOSAŽENÍ VÍTĚZSTVÍ HODNÝCH LIDÍ V SOUČASNÉM I NOVÉM SYSTÉMU ´ONLY MONEY´

Motto1: ***„´Kontrolování naší měny, příjmy z našich veřejných peněz a držení tisíců našich občanů v závislosti, tak to by bylo hrozivější a nebezpečnější než nepřátelské námořní a vojenské síly.´ V roce 1835 Andrew Jackson kompletně splatil americký dluh. Stal se jediným prezidentem v historii USA, který to dokázal.“*** (Source: http://www.freeglobe.cz/Articles/331-konec-kapitalismu-a-co-dal-.aspx.) *„´Controlling our currency, receiving our public moneys, and holding thousands of our citizens in dependence, it would be more formidable and dangerous than the naval and military power of the enemy.´ In 1835 Andrew Jackson completely repays U.S. debt. He became the only president in U.S. history, who did it.* “ (Source: http://www.history.umd.edu/Faculty/IBerlin/HIST156/doc5.htm; http://www.freeglobe.cz/Articles/331-konec-kapitalismu-a-co-dal-.aspx.)

- Sedmý americký president **Andrew Jackson** (http://en.wikipedia.org/wiki/Andrew_jackson) a český analytik-publicista **David Vorovka** (http://www.facebook.com/david.vorovka)

Motto2: ***„Woodrow Wilson, který schválil roku 1913 stoletou licenci pro FED*** (http://en.wikipedia.org/wiki/Federal_Reserve_System) ***/.../ (čili platnou do r. 2013!), později vyjádřil hlubokou lítost nad svým rozhodnutím: „Růst národa a naše aktivity jsou proto v rukách několika mužů. Stáváme se jednou z nejhůře vládnoucích, jednou z nejvíce kontrolovaných a řízených vlád v civilizovaném světě. Už nikoliv vládou svobodných myšlenek, nikoliv vládou založenou na ideovém přesvědčení a na hlasu většiny, nýbrž vládou postojů a nátlaku malé skupinky nejvlivnějších mužů.“*** (Source: http://www.freeglobe.cz/Articles/331-konec-kapitalismu-a-co-dal-.aspx.) *„Woodrow Wilson, who passed in 1913 for a hundred years the Fed license (valid until 2013!), later expressed deep regret over his decision: „A great industrial nation is controlled by its system of credit. Our system of credit is concentrated. The growth of the nation, therefore, and all our activities are in the hands of a few men. We have come to be one of the worst ruled, one of the most completely controlled and dominated governments in the civilized world. No longer a government by free opinion, no longer a government by conviction and the vote of the majority, but a government by the opinion and duress of a small group of dominant men.“* (Source: http://quotes.liberty-tree.ca/quotes.nsf/quotes_about!ReadForm&Count=50&Start=51&Restr
http://www.freeglobe.cz/Articles/331-konec-kapitalismu-a-co-dal-.aspx.)

5 months ago

Looks like a great and hopeful change in the Civic Democratic Party and Also chance to stop NWO Agenda in our Country. Congratulations :).
7 months ago

Just smile, have faith and "God and people will like you and consider you a success." Proverbs 3:4. God Bless You all my friends :))).
9 months ago

Jesus: "/.../ you load people down with burdens they can hardly carry, and you yourselves will not lift one finger to help them.“ Luke 11:46 9 months ago

"Liberty will not descend toAPeople,aPeople must raise themselvesToLiberty;it is a blessingThat must beEarned before itCan beEnjoyed."Colton
9 months ago

God Bless You all in Those Holy Days:Jesus said:"I am the resurrection andThe life.He whoBelievesIn meWillLive,even though heDies;"John11:25
10 months ago

There is a new hope for the Czechs.ActiveChristian and pro-Vaclav Klaus leader of ODS party P.Necas seems as a very good choice against NWO. 10 months ago

Sadly US Death Care passed, but fear not - in the end:"With God we will gain the victory, and he will trample down our enemies." Psalm 60:12 10 months ago

"The LORD will protect him and preserve his life; he will bless him in the land and not surrender him to the desire of his foes." Psalm 41:2
10 months ago

"very few/./have been grantedTheRole of defending freedomInItsMaximumHourOfDanger.This is thatMoment,and youAreThatGeneration."Jd.Napolitano
10 months ago

"Above all,we must realizeThat noArsenal orNoWeapon/./of the world is so formidable as theWill andMoral courage of freeMenAndWomen."R.REAGAN
10 months ago

Halt NWO Boys and new totalitarianism: "In your heart, you know it's right"
11 months ago

"We make a living by what we get. We make a life by what we give." Winston Churchill
11 months ago

"Let us therefore animate and encourageEach other,andShow the wholeWorld that

Web2PDF
converted by Web2PDFConvert.com

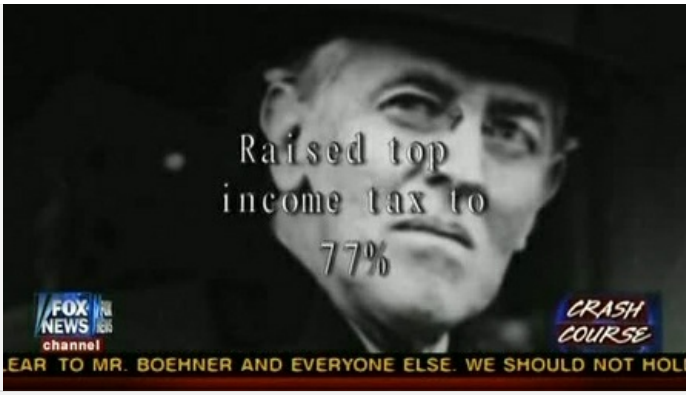

President Woodrow Wilson

- Dvacátý osmý americký president **Woodrow Wilson** (http://en.wikipedia.org/wiki/Woodrow_wilson) a český analytik-publicista **David Vorovka** (http://www.facebook.com/david.vorovka)

Motto3: „***Boháč panuje nad chudáky, dlužník je věřitelovým otrokem.***“ (Source: Bible: překlad 21. století, Biblion, Přísloví 22:7, Praha, 2009, s. 815.) „*The rich rule over the poor, and the borrower is slave to the lender.*“ (Source: http://www.biblegateway.com.)

- Král Šalomoun (http://en.wikipedia.org/wiki/Solomon)

Motto4: „***Znenadání povstanou tvoji dlužníci, ti, kdo se před tebou chvějí, se probudí a staneš se jejich kořistí!***“ (Source: Bible: překlad 21. století, Biblion, Abakuk 2:7, Praha, 2009, s. 1225.) „*Will not your debtors suddenly arise, and those awake who will make you tremble? Then you will be spoil for them.*“ (Source: http://www.biblegateway.com.)

- Prorok Abakuk (http://en.wikipedia.org/wiki/Habakuk)

Motto5: „***Každý sedmý rok budeš promíjet dluhy. Promíjení dluhů se bude dít takto: Každý věřitel promine svému bližnímu, co mu osobně půjčil. Nebude to od svého bližního, totiž od svého bratra, vymáhat, neboť je vyhlášeno Hospodinovo promíjení dluhů.***“ (Source: Bible: překlad 21. století, Biblion, Deuteronomium 15:1-2, Praha, 2009, s. 217.) „*At the end of every seven years you must cancel debts. This is how it is to be done: Every creditor shall cancel any loan they have made /.../. They shall not require payment from anyone /.../, because the LORD's time for canceling debts has been proclaimed.*“ (Source: http://www.biblegateway.com.)

- Mojžíš (http://en.wikipedia.org/wiki/Moses)

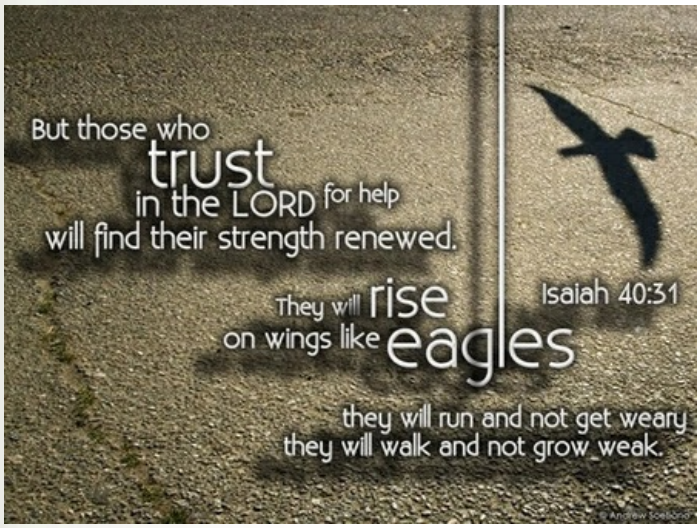

Motto6: „***/.../ odpustil nám všechny viny a smazal ten nepřátelský dlužní úpis, jehož předpisy byly proti nám. Navždy jej zrušil, když jej přibil na kříž! V něm odzbrojil vlády a mocnosti, veřejně je odhalil a slavil nad nimi vítězství!***“ (Source: Bible: překlad 21. století, Biblion, Koloským 2:14-15, Praha,

aFreeman,/../is superior toAny slavish mercenary.."G.Washington
11 months ago

Blogroll

RAdo Skydancer´s Blog – Wordpress

RAdo Skydancer´s Blog in Seznam.cz – SKY WEB

WordPress.com

WordPress.org

Archiv

Vybrat měsíc

Videos

Chuck Norris and Copenhagen

CONQUERING THE NEW WORLD

WORLD FREEDOM MOVEMENT

Dangerous Social Darwinism

follow me on vodpod »

Odebírání emailem

Enter your email address to subscribe to this blog and receive notifications of new posts by email.

Sign me up!

Únor 2011

P	Ú	S	Č	P	S	N
	1	2	3	4	5	6
7	8	9	10	11	12	13
14	15	16	17	18	19	20
21	22	23	24	25	26	27
28						

« Led

RSS - Posts

Web2PDF
converted by Web2PDFConvert.com

2009, s. 1488.) *„/.../ having canceled the charge of our legal indebtedness, which stood against us and condemned us; he has taken it away, nailing it to the cross. And having disarmed the powers and authorities, he made a public spectacle of them, triumphing over them by the cross.“* (Source: http://www.biblegateway.com.)

- Svatý Pavel (http://en.wikipedia.org/wiki/Saint_Paul)

Od září 2008, od začátku uměle vytvořené tzv. ekonomické krize: slýcháme neustále nářky nad tzv. předlužeností celé Západní civilizace (http://en.wikipedia.org/wiki/Western_civilization), **každého euro-atlantického národního státu a tedy přibližně jedné miliardy občanů na planetě Zemi.** (Source: http://en.wikipedia.org/wiki/Economic_crisis_of_2008; http://www.reformy.cz/zpravy/fed-odhalil-sve-ucty-evropske-megabanky-mely-nejvetsi-prospech-z-nouzove-pomoci/; VENTURA, Jesse: Wall Street, IN: Conspiracy Theory with Jesse Ventura, A. Smith & Co. Productions, II, 3, USA, 2010, 44 minut; http://www.prisonplanet.com/leaked-agenda-bilderberg-group-plans-economic-depression.html.)

- Novinář a spisovatel Daniel Estulin (http://en.wikipedia.org/wiki/Daniel_Estulin): **Všimněte si, že ta jejich tzv. krize ty nejbohatší nikdy *„nezničila. Naopak, byla to událost vytvořená, aby se bohatí stali ještě bohatšími. Majetek se z rukou obyčejných lidí přesunul do rukou těch, kteří již bohatí byli.“*** (Source: http://www.freeglobe.cz/Articles/381-daniel-estulin-globalni-vlada-s-r-o-.aspx.)

- Jak správně poznamenal americký komentátor konzervativní televizní stanice Fox News (http://en.wikipedia.org/wiki/Fox_News_Channel) Glenn Beck (http://en.wikipedia.org/wiki/Glenn_Beck): *„Jeden po druhém padnou národní státy do rukou globální vlády“* díky svým fiskálním problémům a pak přijdou o zbytky své samostatnosti. (Source: Glenn Beck Show, 29.11.2010.) *„Věci, které se nyní dějí: jsou dopředu připravené.“* (Source: Glenn Beck Show, 6.12.2010.)

Web2PDF
converted by Web2PDFConvert.com

Glenn Beck

- Někdejší vicepresident Evropské komise (http://en.wikipedia.org/wiki/European_Commission) a šéf Bilderbergu (http://en.wikipedia.org/wiki/Bilderberg) pan Etienne Davignon (http://en.wikipedia.org/wiki/Etienne_Davignon) a pan David Rothkopf (http://en.wikipedia.org/wiki/David_Rothkopf), jenž ještě stále zastával v lednu 2011 funkci presidenta mezinárodní poradenské firmy ´Garten Rothkopf´ (http://www.gartenrothkopf.com) se specializací v oblasti globálních trendů: potvrdili v prestižním týdeníku ´The Economist´(http://en.wikipedia.org/wiki/The_Economist) velkou důležitost pravidelných schůzek elitářů (http://en.wikipedia.org/wiki/Elitists) z celého světa, pomocí nichž lze lépe řídit celou planetu Zemi bez účasti voličů, sdělovacích prostředků a tedy také bez veřejného mínění nebo svobodného trhu. (Source: http://www.economist.com/node/17928993.)

„He sits in a lofty office with a stupendous view over Brussels, puffing his pipe. He is an aristocrat, a former vice-president of the European Commission and a man who has sat on several corporate boards, but that is not why some people consider him too powerful. He presides over the Bilderberg group, an evil conspiracy bent on world domination. Because the meetings are off the record, they are catnip to conspiracy theorists. But the attraction for participants is obvious. They can speak candidly, says Mr Davignon, without worrying how their words might play in tomorrow's headlines. So they find out what other influential people really think. Big ideas are debated frankly. Mr Davignon credits the meetings for helping to lay the groundwork for creating the euro. He recalls strong disagreement over Iraq: some participants favoured the invasion in 2003, some opposed it and some wanted it done differently. ***Last year the debate was about Europe's fiscal problems, and whether the euro would survive.*** *" „The world is a complicated place, with oceans of new information sloshing around. To run a multinational organisation, it helps if you have a rough idea of what is going on. It also helps to be on first-name terms with other globocrats. So the cosmopolitan elite —international financiers, bureaucrats, charity bosses and thinkers —constantly meet and talk. They flock to elite gatherings such as the World Economic Forum at Davos, the Trilateral Commission and the Boao meeting in China. They form clubs. Ethnic Indian entrepreneurs around the world join TiE (The Indus Enterprise). Movers and shakers in New York and Washington join the Council on Foreign Relations, where they can listen to the president of Turkey one week and the chief executive of Intel the next." „The lectures are interesting, but the big draw is the chance to talk to other powerful people in the corridors. Such chats sometimes yield results. In 1988 the prime ministers of Turkey and Greece met at Davos and signed a declaration that may have averted a war. In 1994 Shimon Peres, then Israel's foreign minister, and Yasser Arafat struck a deal over Gaza and Jericho. In 2003 Jack Straw, Britain's foreign secretary, had an informal meeting in his hotel suite with the president of Iran, a country with which*

Web2PDF
converted by Web2PDFConvert.com

*Britain had no diplomatic ties. But Davos is hardly a secretive institution: it is crawling with journalists. The other globocratic shindigs are opening up, too. Even Bilderberg has recently started publishing lists of participants on its website.“ „**Such meetings are “an important part of the story of the superclass”,** says Mr Rothkopf, the author of the eponymous book. What they offer is access to “some of the world’s most sequestered and elusive leaders”. **As such, they are one of “the informal mechanisms of [global] power”.**“* (Source: http://www.economist.com/node/17928993.)

Elitáři (http://en.wikipedia.org/wiki/Elitists) a část mainstreamových (http://en.wikipedia.org/wiki/Mainstream) sdělovacích prostředků (http://en.wikipedia.org/wiki/Mass_media) jednajících dle Agendy Nového světového řádu (NWO) (http://en.wikipedia.org/wiki/New_World_Order_(conspiracy_theory)) se snaží mermomocí lidem namluvit, že za situaci s předlužeností celé Západní civilizace mohou vlastně občané a musí ji zaplatit zvýšenými daněmi, akceptací růstu cen energií, jídla, vůbec základních životních potřeb, a že by se lidé ´tam dole´ měli smířit se zakončením posledních zbytků svobodného trhu (http://en.wikipedia.org/wiki/Free_trade), měli by se rozloučit s údajně ´zastaralými a překonanými´ přirozenými právy (http://cs.wikipedia.org/wiki/Přirozené_právo) garantovanými Ústavou (http://en.wikipedia.org/wiki/Constitution) a Bohem (http://en.wikipedia.org/wiki/God) v dosavadních národních státech (http://en.wikipedia.org/wiki/National_state). Pomocí záměrného prohlubování ekonomických problémů jednotlivých národních států (zde tedy nejde v první řadě o pozitivní docílení většího zisku a jeho investování např. do tvorby nových pracovních míst v rámci svobodného trhu) se pak hroutí celý systém svobodné, tržní společnosti. Mezi hlavní prostředky užívané k manipulaci se svobodným trhem v přesně odměřených dávkách nebo rovnou v mohutných vlnách ´Tsunami´ (http://en.wikipedia.org/wiki/Tsunami) patří např.:

- **Snižování ratingů** (http://en.wikipedia.org/wiki/Rating)

(Source: http://www.huffingtonpost.com/2010/04/29/credit-rating-agencies-pl_n_556645.html.)

„Some European officials are calling for curbs on rating agencies like Standard & Poor’s, Moody’s Corp. and Fitch Ratings. They argue that conflicts of interest and bad information make the agencies’ assessments unreliable, even dangerous. Germany‘s foreign minister went so far Thursday as to suggest that the European Union should create its own rating agency. He spoke after downgrades of Greece and Portugal roiled financial markets and stoked fears that Europe‘s debt crisis was spreading. How ratings agencies are paid is also coming under scrutiny. The money they earn comes from the institutions whose products and debt they rate – a point of contention in the U.S. and Europe. At a hearing last week on the agencies’ role in the financial crisis, U.S. Sen. Carl Levin called that pay system an „inherent conflict of interest.“ Legislation in Congress to overhaul the financial regulatory system could change how the rating agencies do business. Critics note that the agencies gave safe ratings to high-risk U.S. mortgage investments that later imploded, triggering the financial crisis and a deep recession. Despite the poor publicity, the agencies are still generating big money. S&P, owned by the McGraw-Hill Cos., earned $451.5 million in revenue in the first quarter, up 15 percent from a year ago. Moody’s first-quarter profit jumped 26 percent to $113.4 million as more companies issued debt during the quarter, particularly junk bonds. Warren Buffett’s Berkshire Hathaway Inc. remains the largest shareholder of Moody’s. But since March 2009, it’s reduced its stake from 48 million shares to 30.8 million shares. The profits and outsize influence of the rating firms have rankled European governments. German Foreign Minister Guido Westerwelle on Thursday told WAZ newspaper group that the EU „should counter the work of rating agencies with efforts of its own.“ He cited the potential conflict of interest of having the rating firms develop, sell, and rate financial products all at the same time. Westerwelle’s comments came two days after S&P cut Greece‘s sovereign debt to ‘junk’ status and dropped Portugal‘s down two notches. Those downgrades sent financial markets from London to Hong Kong plunging. Investors feared that more European countries would be dragged into the region’s debt debacle. A senior German economist criticized the downgrades. „We should not

Web2PDF
converted by Web2PDFConvert.com

make the welfare of Europe dependent on rating agencies," Peter Bofinger of the German government's independent economic advisory panel told „Welt" newspaper. He noted the agencies' failure to spot problems before the financial crisis. Yet less than two years after the crisis peaked, rating agencies still carry weight. A big reason is that many institutional investors – from central banks to pension funds – require safe ratings on the debt of countries, firms or securities they invest in. A downgrade from S&P or Moody's might not tell investors anything they don't already know. But it can force a central bank or investment fund to shed the downgraded investment. That's why it can roil financial markets. If Moody's follows S&P and downgrades Greece to junk, the European Central Bank, under its rules, could no longer accept Greek bonds as collateral in lending to Greece. It would become harder for Greece to roll over its debt into new loans. Fears of a spreading debt crisis would grow." (Source: http://www.huffingtonpost.com/2010/04/29/credit-rating-agencies-pl_n_556645.html.)

- **Promyšlené spekulace elitářů na trzích se státními dluhopisy**

(Source: http://en.wikipedia.org/wiki/Bond_(finance); http://en.wikipedia.org/wiki/Bond_market; http://www.finmag.cz/cs/finmag/ekonomika/hyperinflacni-apokalypsa-ii-tiche-skytnuti/.)

Ekonomka Ilona Švihlíková (http://www.denikreferendum.cz/autor/ilona-svihlikova): „*Derivátový obchod* (http://en.wikipedia.org/wiki/Derivative_(finance)) *je větší než celé světové HDP* (http://en.wikipedia.org/wiki/GDP)." (Source: ČT24, 11.1.2011.)

- **Manipulace s cenami energií**

(Source: http://www.reuters.com/article/idUSTRE57Q4BL20090827.)

„„*Regulators don't and shouldn't talk about trying to influence prices," said John Brodman, a former Deputy Assistant Secretary at the U.S. Department of Energy. „But there's a growing political imperative out there.*" (Source: http://www.reuters.com/article/idUSTRE57Q4BL20090827.)

- **Spekulace s potravinami a vodou**

(Source: http://dissidentvoice.org/2010/12/leaked-cable-hike-food-prices-to-boost-gm-crop-approval-in-europe/; http://www.infowars.com/quantitative-easing-causing-food-prices-to-skyrocket/; Radiožurnál, 4.1.2011.)

Podle Americké národní asociace pro inflaci (http://inflation.us) lze očekávat „*roku 2011 vrcholovou krizi*" na trhu s potravinami (http://inflation.us/top10predictions2011.html). Predikce pro americký trh: „*24 dolarů*" (456,-Kč) za pecen chleba, „*62 dolarů*" (1178,-Kč) za pytlík cukru, „*24 dolarů*" (456,-Kč) za litr sušeného mléka, „*77 dolarů*" (1463,-Kč) za balíček standardní kávy, „*45 dolarů*" (855,-Kč) za střední láhev ovocného džusu, „*15 dolarů*" (285,-Kč) za tabulku běžné čokolády atd. (Source: Glenn Beck Show, 8.11.2010.)

CIA (http://en.wikipedia.org/wiki/CIA) považuje za jednu z hlavních příčin budoucích válek boj o vodu. O důležitosti zásob pitné vody svědčí také investorská činnost rodiny někdejších amerických presidentů Bushů (http://en.wikipedia.org/wiki/Bush_family), která zakoupila obrovské světové zásoby podzemní pitné vody (tzv. Zvodeň – http://en.wikipedia.org/wiki/Aquifer; http://en.wikipedia.org/wiki/Guaraní_Aquifer) v Paraguay (http://en.wikipedia.org/wiki/Paraguay) na území o rozloze přibližně 4.047 kilometrů čtverečných. Kdo určuje ceny vody: určuje také cenu života na Zemi. Zajímavý fakt představuje ovšem skutečnost, že Číňané odvážejí k sobě domů kvalitní pitnou vodu z oblasti amerických Velkých jezer (http://en.wikipedia.org/wiki/Great_Lakes_region_(North_America)) v obřích tankerech s navzájem pospojovanými plovoucími přepravními vaky a posílají ji zpět na trh již chemicky upravenou s velkým ziskem v plastikových lahvích. (Source: Ventura, Jesse: Great Lakes, IN: Conspiracy Theory with Jesse Ventura, A. Smith & Co. Productions, II, 6,

Web2PDF
converted by Web2PDFConvert.com

USA, 2010, 43 minut.)

Glenn Beck: „*Voda bude stejně vzácná jako nafta.*“ (Source: Glenn Beck Show, 23.9.2010.)

- **Dohody o řízení cen ropy aj. komodit**

(Source: http://en.wikipedia.org/wiki/Commodity;http://en.wikipedia.org/wiki/
http://www.infowars.com/oil-continues-steady-climb/;
http://www.infowars.com/lindsey-williams-crude-oil-price-targeted-for-150-200-per-barrel/; Radiožurnál, 4.1.2011.)

- **Spekulace s jednotlivými měnami**

(Source: http://en.wikipedia.org/wiki/Currency;
http://en.wikipedia.org/wiki/Currency_market.)

Best Job on the planet Earth: Happy Money Making

Premiér České republiky pan Petr Nečas (http://en.wikipedia.org/wiki/Petr_Nečas): „*Příliš velké výkmity kurzu nás mohou ohrozit.*“ „*Několik špatných slov dokáže pohnout s kurzem koruny.*“ (Source: ČT24, 5.12.2010.)

Ekonom Milan Zelený (http://blog.aktualne.centrum.cz/blogy/milan-zeleny.php): „*Dnes už nebude rozhodovat o efektivnosti měny trh: nýbrž politici.*“ „*To politické převažuje nad ekonomickým.*“ (Source: ČT24, 2.1.2011.)

Ekonom Daniel Mitchell (http://en.wikipedia.org/wiki/Daniel_J._Mitchell), člen Cato Institutu (http://en.wikipedia.org/wiki/Cato_Institute): „*Od doby vytvoření FEDu* (http://en.wikipedia.org/wiki/Federal_Reserve_System) *roku 1913 ztratil dolar 95% své původní hodnoty.*“ „*Proč máme finanční krizi? Je to především díky FEDu.*“ (Source: Freedom Watch, 2.12.2010.)

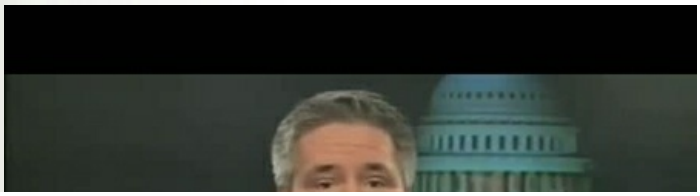

Web2PDF
converted by Web2PDFConvert.com

Někdejší americký soudce a dnešní politický analytik, komentátor televizní stanice Fox News (http://en.wikipedia.org/wiki/Fox_News_Channel) Andrew Napolitano (http://en.wikipedia.org/wiki/Andrew_Napolitano): *„FED si sám stanovuje ze zákona krizový stav a pak může kohokoliv podpořit.“* (Source: Freedom Watch, 2.12.2010.)

Velmi oblíbený soudce Andrew Napolitano z Fox News

- **Manipulace s daňovou a fiskální politikou**

(Source: http://en.wikipedia.org/wiki/Fiscal_policy.)

Šéf FEDu (http://en.wikipedia.org/wiki/Federal_Reserve_System) pan Ben Bernanke (http://en.wikipedia.org/wiki/Ben_Bernanke) přísahal, že nebude monetarizovat americký státní dluh (http://en.wikipedia.org/wiki/Debt_monetization). Tato přísaha byla porušena. Pomocí tzv. ´Quantitative easingu´ (http://en.wikipedia.org/wiki/Quantitative_easing – tištění nebo prostě vytváření nových digitálních peněz) se má dostat na trhy do oběhu přes *„2,5 bilionu amerických dolarů“*. (Source: Glenn Beck Show, 3.11.2010.)

Soudce Andrew Napolitano (http://en.wikipedia.org/wiki/Andrew_Napolitano): Říkáte *„Quantitative easing“*, no *„to je prostě vytvoření peněz z ničeho a jejich puštění na trh.“* (Source: Freedom Watch, 15.11.2010.)

Glenn Beck (http://en.wikipedia.org/wiki/Glenn_Beck): *„Státy nebankrotují: ne – to neexistuje. Ony monetarizují své dluhy a vyvolávají řízenou inflaci.“* (Source: Glenn Beck show, 15.11.2010.) *„Inflace je skrytá daň.“* To máte tak, když pan americký president Obama (http://en.wikipedia.org/wiki/Obama) připravuje řízenou *„devalvaci“* dolaru a také *„inflaci“*, aby pak mohl říci, že se daně nezvyšují díky činnosti vlády, nýbrž díky svobodnému trhu. Celá odpovědnost by tak spadla na ten tzv. *„´zlý soukromý sektor´“*. (Source: Glenn Beck show, 4.11.2010.) Každý to znáte: politici ze sebe pořád chrlí sousloví, že stát musí investovat, jinak ekonomika neporoste. Jenže za tím vším jsou ve skutečnosti provize ze státních zakázek. To proto jsou přeci zapotřebí investice. Přátelé: *„kde v Ústavě naleznete něco o nutnosti investování do Vašeho státu?“* Politici vám říkají, *„že prý jinak skončíme jako země 3. světa“*, *„že se to stane bez zachování investic“*, *„ale to je přeci na dobrovolném rozhodnutí každého z nás“*. Investovat bychom měli *„MY“* občané v situaci, když budou nízké daně a nikoliv, že to bude dělat stát.

Web2PDF
converted by Web2PDFConvert.com

Politici *„totiž neinvestují do naší země: oni berou skrze daně lidem jejich peníze“*, svobodu a kontrolu kam zainvestovat. *„Je to velká zlodějina“*, tak se totiž nazývají podle Becka ty tzv. investice. Pokud budou lidé ochotni si navzájem pomáhat a přestanou se spoléhat na stát: pak společně překonáme každou krizi. (Source: Glenn Beck Show, 23.9.2010.)

Glenn Beck z Fox News

Novinářka a ekonomická komentátorka Elizabeth MacDonaldová (http://en.wikipedia.org/wiki/Liz_MacDonald): *„Vaše daně porostou s tím, jak bude devalvován dolar.“ „To je ta hlavní nemorálnost, která se nyní děje.“* (Source: Freedom Watch, 2.12.2010.)

Soudce Napolitano: *„Tak co tedy produkuje větší prosperitu: centrální plánování nebo to, že si může vláda dovolit zdanit co chce, nebo to, když necháte lidi utrácet své peníze a investovat je podle vlastního rizika tak, jak oni to uznají za vhodné?“* Odpovídá Yaron Brook (http://en.wikipedia.org/wiki/Yaron_Brook) – president a výkonný ředitel Institutu Ayn Randové (http://en.wikipedia.org/wiki/Ayn_Rand_Institute): *„Lidé, kteří vydělávají 20-30 tisíc jsou v ekonomickém smyslu již z definice těmi nejproduktivnějšími občany.* ***Nápad zdaňovat lidi proto, aby byli více produktivní, aby díky zdanění vytvářeli ještě více bohatství a více pracovních míst, větší hospodářskou aktivitu: to není jenom šílené z ekonomického pohledu, ale je to také nemorální. Je to špatné.*** *Nyní potřebujeme* ***snížení daní*** *pro nejvíce produktivní lidi a to tak, aby mohli investovat, aby mohli vytvářet pracovní místa a ekonomickou aktivitu.“ „****Vždyť už to pochopila dokonce i Kuba*** (http://en.wikipedia.org/wiki/Cuba)***, která snížila daně.“*** (Source: Freedom Watch, 18.9.2010.) *„Inflace je také daň“*, neboť *„všechno co kupujete: totiž více stojí.“* (Source: Freedom Watch, 2.12.2010.)

- **Účelové mediální tlaky a kauzy**

(Source: http://www.ehow.com/list_6798990_causes-market-go-up-down_.html.)

„Almost any news can affect the stock market. Particularly, major world events such as terrorist attacks and economic collapses can create worry or panic among investors. Other news that can trigger

Web2PDF
converted by Web2PDFConvert.com

massive sell-offs include poor quarterly housing reports, low gross domestic product numbers and major industry declines.“ (Source: http://www.ehow.com/list_6798990_causes-market-go-up-down_.html.)

- **Války**

(Source: http://www.infowars.com/6-reasons-to-start-world-war-iii-if-you-are-a-globalist/; http://www.novinky.cz/zahranicni/amerika/219129-clintonova-vlada-zvazovala-obetovani-pilota-aby-mohla-napadnout-irak.html; http://globalresearch.ca/index.php?context=va&aid=21612.)

„Hlášení také mimo jiné svědčí o naléhání saúdskoarabských politiků na USA, aby zaútočily na Írán.“ (Source: http://www.tyden.cz/rubriky/zahranici/amerika/wikileaks-zverejnuje-tajne-depese-usa-take-z-prahy_187254.html.)

„Strong Arab distrust for Iran referring to them as “evil”, as well as encouragement for a military strike on the nuclear facilities in Iran.“ „***Saudi donors remain chief financiers of militant groups like Al Qaida.***“ (Source: http://www.allvoices.com/contributed-news/7463759-a-peek-into-wikileaks-united-states-diplomatic-cables-leak.)

*„Washington’s Blog, October 26, 2010. In his recently published memoir, “Without Hesitation: **The Odyssey of an American Warrior,” General Hugh Shelton, who served as the Chairman of the Joint Chiefs of Staff from 1997 to 2001, called the Iraq war “unnecessary” and said that the Bush team went to war “based on a series of lies.**” This is not some voice from the peanut gallery. The Chairman of the Joint Chiefs is – by law – the highest ranking military officer in the United States armed forces, and the principal military adviser to the President of the United States. The Chairman outranks all respective heads of each service branch, including the heads of the Army, Navy, Air Force and Marines. Thank you, General Shelton, for confirming what Seymour Hersh and many others have been saying since 2003 (and see this).Shelton also said that Defense Secretary Donald Rumsfeld, Deputy Secretary of State Paul Wolfowitz and other Pentagon officials pushed for war in Iraq “almost to the point of insubordination.” „This is not some voice from the peanut gallery. The Chairman of the Joint Chiefs is – by law – the highest ranking military officer in the United States armed forces, and the principal military adviser to the President of the United States. The Chairman outranks all respective heads of each service branch, including the heads of the Army, Navy, Air Force and Marines. Thank you, General Shelton, for confirming what Seymour Hersh and many others have been saying since 2003.*“ (Source: http://www.infowars.com/former-chairman-of-the-joint-chiefs-iraq-war-based-on-a-series-of-lies/.)

Pod záminkou boje s Al-Káidou (http://en.wikipedia.org/wiki/Al_Kaida) došlo v Jemenu (http://en.wikipedia.org/wiki/Yemen) k bombardování politických oponentů: byl zasažen špitál a nevinní civilisté (Source: http://www.infowars.com/wikileaks-al-qaeda-narrative-feeds-war-in-

Web2PDF
converted by Web2PDFConvert.com

yemen-africa/.)

Soudce Napolitano: *„Všichni američtí presidenti milují válku s výjimkou Rona Paula* (http://en.wikipedia.org/wiki/Ron_paul)*, pokud by se tedy stal presidentem, protože říkají, že válka je zdravím státu; lidé pak platí v době války více daní, vzdávají se svých svobod a sjednocují se za národními vojenskými hrdiny*“, no jenže naši politikové *„se falešně domnívají, že válka pomůže naší ekonomice*“, že *„nákup výzbroje a munice nebo zničení vojenského materiálu ve válečném konfliktu pak pomůže národnímu hospodářství*“. *„Je to mýtus již od dob presidenta Wilsona* (http://en.wikipedia.org/wiki/Woodrow_Wilson)*, byl pak opět zrealizován za Roosevelta* (http://en.wikipedia.org/wiki/Franklin_D._Roosevelt)*, za Bushe“* (http://en.wikipedia.org/wiki/G.W._Bush) a zřejmě bude použit také za Obamy (http://en.wikipedia.org/wiki/Obama). (Source: Alex Jones Show, 23.11.2010.) Již dnes *„Většina Afghánců ani neví, proč jsou v jejich zemi okupační jednotky NATO* (http://en.wikipedia.org/wiki/NATO) *a 97% z nich nikdy neslyšelo o 9/11“* (http://en.wikipedia.org/wiki/9/11), takže *„pokud nás tam lidé nechtějí a jejich vůdcové tím tuplem ne: Proč tam tedy pořád jsme?“ „Jestliže se pokládáme za osvoboditele, můžeme tam zůstat tak dlouho, jak nás o to požádá afghánská vláda.*“ No a *„jestliže jsme tam jako okupanti, tak pak musíme vyhlásit Afghánistánu válku: jak to nařizuje naše Ústava.*“ (Source: Freedom Watch, 22.11.2010.)

Konzervativní blogger a aktivista Andrew Sullivan (http://en.wikipedia.org/wiki/Andrew_Sullivan): *„Válka v Iráku byla založena na lži, jenže já jsem věřil tomu, co mi vláda o tom vykládala.“ „Žádné opravdu hrozné zbraně masového ničení nebyly v Iráku nikdy objeveny.*“ Amerika *„by nikdy neměla okupovat jiné země jen tak v rámci prevence: bez jasných důkazů.“ „Já již nevěřím naší vládě a jakýmkoliv oficiálním informacím o průběhu války.*“ (Source: Freedom Watch, 22.11.2010.)

Člen americké Sněmovny reprezentantů (http://en.wikipedia.org/wiki/United_States_House_of_Representatives Denis Kucinich (http://en.wikipedia.org/wiki/Denis_Kucinich): *„Máme zde permanentní válečnou ekonomiku a je zde permanentní válečná mentalita a válka jako taková má velký podíl na všem co děláme.*“ Jenže ve skutečnosti je *„válka kontraproduktivní, drahá, zabíjí naši schopnost vyrovnat se s věcmi u nás doma.*“ (Source: Freedom Watch, 11.9.2010.)

Web2PDF
converted by Web2PDFConvert.com

- **Umělé nebo skutečné bezpečnostní hrozby**

(Source: http://www.allvoices.com/contributed-news/7463759-a-peek-into-wikileaks-united-states-diplomatic-cables-leak; Freedom Watch, 22.11.2010; Freedom Watch, 10.12.2010; Glenn Beck Show, 23.11.2010.)

Andrew Sullivan (http://en.wikipedia.org/wiki/Andrew_Sullivan): Víte on americký *„president má již nyní k dispozici super diktátorskou moc a to tak dlouho: jak se mu zachce a jak dlouho budou probíhat americké války*“. No a z toho pak plyne, že v současnosti může být v rámci tzv. národních bezpečnostních hrozeb *„považován za podezřelého každý občan bez formálního obvinění*“, každý tak *„může být držen ve vazbě a mučen*“. Tenhle fakt *„mne opravdu zasáhl*“. (Source: Freedom Watch, 22.11.2010.)

Glenn Beck: *„Víte kdo napsal Patriot Act* (http://en.wikipedia.org/wiki/Patriot_Act)?“ Ten drsný zákon ničící dodnes svobodnou Ameriku a potlačující naši Ústavu? *„Patriot Act byl sepsán již roku 1995*“ a jeho autorem je *„Joe Biden*“ (http://en.wikipedia.org/wiki/Joe_Biden), současný vicepresident USA. (Source: Glenn Beck Show, 23.11.2010.)

Soudce Napolitano: *„Kódové slovo zní **BEZPEČNOST**: to vláda miluje, ale dejte si na něj velký pozor. Je to častá výmluva tyranů /.../.*“ (Source: Freedom Watch, 29.11.2010.) *„My musíme mít alespoň nějakou šanci se bránit nejen před agresory, nýbrž také před naší vládou: pokud by hrozilo, že se jí zmocní tyrani.*“ Nikdy to ale nebude *„férová bitva*“. *„Vláda je již tak velká a mocná, že prostě nechá zavřít ty, kterých se bojí, a nebo které nenávidí.*“ *„Vláda se zkrátka bojí těch, kteří se dokáží sami bránit.*“ (Source: Freedom Watch, 10.12.2010.)

Nový český policejní president pan Petr Lessy (http://cs.wikipedia.org/wiki/Petr_Lessy): *„Usilujme o to, aby se Česká republika stala **nejbezpečnějším** místem v Evropě.*“ (Source: http://www.policie.cz/clanek/vystoupeni-policejniho-prezidenta.aspx.)

Český ministr vnitra pan Radek John (http://en.wikipedia.org/wiki/Radek_John): *„Represe je také preventivní opatření.*“ Holt **lidi se *„musí bát.“*** (Source: ČT24, 11.12.2010.)

Někdejší guvernér státu Minnesota (http://en.wikipedia.org/wiki/Governor_of_Minnesota) Jesse Ventura, jenž je pyšný na své slovenské kořeny (http://en.wikipedia.org/wiki/Slovakia): ***„Žijeme v zemi strachu.“*** Lidé se bojí toho, co se jim *„vládá snaží namlouvat*“. To kouzelné slůvko strachu se *„jmenuje terorismus*“. (Source: Freedom Watch, 16.10.2010.) *„Když vám vláda řekne, že vás chce chránit, tak si dejte pozor, neboť pak určitě přijdete o své občanské svobody.*“ (Source: Ventura, Jesse: POLICE STATE, IN: Conspiracy Theory with Jesse Ventura, A. Smith & Co. Productions, II, 4, USA, 2010, 44 minut.)

Web2PDF
converted by Web2PDFConvert.com

Někdejší guvernér státu Minnesota Jesse Ventura, jenž je pyšný na své slovenské kořeny

Guvernér z Ohia (http://en.wikipedia.org/wiki/Ohio) John Kasich (http://en.wikipedia.org/wiki/John_Kasich): Já bych chtěl vzkázat pánům politikům a úředníkům, že *„Naděje vždy vítězí nad strachem.“* (Source: http://politics.blogs.foxnews.com/contributors/molly-line/.)

V případě praktického použití výše zmíněných prostředků ekonomicko-bezpečnostní manipulace pak dochází k tzv. nutnosti: podávat žádosti o finanční pomoc (http://www.tyden.cz/rubriky/zahranici/evropa/eurozona-pujci-irsku-85-miliard-eur-prispeje-i-cesko_187237.html; http://www.ct24.cz/ekonomika/110137-unie-posle-cesku-temer-130-milionu-na-skody-po-povodnich/) ze strany národního státu ke globálním institucím (http://en.wikipedia.org/wiki/Global_institution) jako jsou mj.:

- **IMF** (http://en.wikipedia.org/wiki/IMF)
- **Evropská centrální** (http://en.wikipedia.org/wiki/European_Central_Bank) **a**
- **Světová banka** (http://en.wikipedia.org/wiki/World_Bank; http://en.wikipedia.org/wiki/World_Bank_Group) aj.

- Publicista píšící mj. pro list ´The Wall Street Journal´ (http://en.wikipedia.org/wiki/Wall_Street_Journal) a politický komentátor televize Fox News (http://en.wikipedia.org/wiki/Fox_News_Channel) David Asman (http://en.wikipedia.org/wiki/David_Asman): Uvědomte si, že *„finanční pomoc nejde pro normální Irské občany, nýbrž pro držitele irských státních dluhopisů.“ „Tedy jinými slovy pro velké banky.“ „Lidé jsou nuceni platit za obchody velkých bankéřů“*, vždyť *„kolik znáte vašich přátel, kteří by měli své investice v irských státních dluhopisech“. „Jsou to velké a bohaté banky, které dostanou finanční pomoc a nikoliv irští lidé.“* Průvodním jevem je následně *„zvedání daní“* – předně *„DPH“* (http://en.wikipedia.org/wiki/VAT). No a tak to vše vlastně zaplatí *„chudí lidé“* a střední třída *„ze svých daní“*. (Source: Freedom Watch, 29.11.2010.)

Web2PDF
converted by Web2PDFConvert.com

Výsledkem pak samozřejmě je: vláda daného národního státu vydává sebe a všechny občany i s budoucími generacemi doposud svobodné republiky do rukou nadnárodních institucí, které takovému státu půjčují peníze a tyto globální instituce pak vyžadují jistý styl chování (Source: http://www.infowars.com/greek-parliament-approves-2010-austerity-budget-in-spite-of-riots/; http://www.infowars.com/irish-leaders-castigated-as-greatest-traitors-of-all-time/;http://www.novinky.cz/zahranicni/evropa/215398-unie-vytvori-trvaly-protikrizovy-system-cr-dle-necase-na-summitu-uspela.html.), jednání (například vyšší daně, škrty v rozpočtu, omezení ústavních svobod a přirozených práv, účast státu na zahraniční vojenské akci, podpisy mezinárodních smluv atd.). Tedy zatímco klasické bance jde při poskytování úvěru většinou pouze o zisk a do života svého klienta nijak negativně nevstupuje: naopak mu často pomáhá překonat nejrůznější životní obtíže, nebo mu dává šanci na započetí nového businessu pomocí úvěrování a za to si bere často spravedlivou, někdy vyšší, někdy menší odměnu, tak například IMF přímo podmiňuje získání úvěru určitým chováním, specifickými kroky parlamentu daného státu a vlády, které má být půjčka schválena. Bohužel právě organizace jako Světová banka + IMF aj. ničí důvěru občanů v tak pracně budovaný bankovní systém a rozbíjejí hýčkaný vztah mezi klientem a klasickou bankou.

- **Luděk Niedermayer** (http://www.math.muni.cz/pro-uchazece/uchazeci-ohlasy-absolventu/66-ludek-niedermayer.html), **někdejší viceguvernér ČNB** (http://en.wikipedia.org/wiki/Czech_National_Bank): ***„Státy jsou závislé na finančních trzích, které jim půjčují.“ „Bez financování z mezinárodních finančních trhů není schopna fungovat žádná vláda ani několik týdnů.“*** (Source: ČT24, 14.11.2010.)

- Soudce Napolitano: *„Pokaždé, když se malé politické jednotky vzdávají své samostatnosti ve prospěch velké centrální moci: projevuje se pokles výkonnosti vlády a pro občany nastává ztráta osobních svobod.“* (Source: Freedom Watch, 23.11.2010.)

Toto vazalství zadluženého státu vůči globálním institucím však velmi často není v souladu s přáním voličů. Občané přeci rozhodli ve svobodných volbách o politické reprezentaci daného národního státu na základě jasného programu politických stran. Právě: sen elitářů napojených na Agendu Nového světového řádu je způsobení finančních problémů nebo úplné ekonomické zhroucení co největšího počtu národních států, stojících pak před (umělou nebo skutečnou) hrozbou dočasného chaosu, nepokojů, lokálních konfliktů atd. Následuje svázání národních států prostřednictvím tzv. záchranných půjček, které „nikdy“ nemohou být splaceny: ovšem při akceptování dočasných pravidel současného finančního systému (viz. řešení dále). Globální instituce jsou pak ihned připraveny poskytnout každému takovému národnímu státu pomoc (finanční i vojenskou), ovšem za cenu ztráty svobody, suverenity a vytvoření trvalého vazalství (viz. činnost finančníka George Sorose – http://en.wikipedia.org/wiki/George_Soros, jenž dostal na starosti panel OSN – http://en.wikipedia.org/wiki/U.N. – pro boj s globálním oteplováním a sto miliard dolarů k tomu – http://netrightdaily.com/2010/11/george-soros-u-n-panel-organizes-100-billion-climate-change-shakedown-aimed-against-u-s/) nejprve v rámci dočasných globálních organizací (OSN, EU – http://en.wikipedia.org/wiki/European_Union aj.) a posléze v celoplanetárním Novém světovém řádu (NWO) s jedinou centrální vládou, bankou, měnou, občanstvím atd. Vždyť sám šéf Mezinárodního měnového fondu pan **Dominique Strauss-Kahn** (http://en.wikipedia.org/wiki/Dominique_Strauss-Kahn) **zřetelně oznámil v prosinci 2010 svůj záměr na vytvoření jednotné světové měny. Potvrdil, že podle jeho mínění nelze dosáhnout ekonomického růstu škrty ve státních rozpočtech nebo snad pomocí ekonomické soběstačnosti, nezávislosti daného státu na globálním trhu. Rozhodnutí o těchto věcech se bude v budoucnu provádět z jednoho centra NWO, které zničí nezávislost národních států – *„The decision will be made in***

Web2PDF
converted by Web2PDFConvert.com

the center which will overcome the sovereignty of the nations. " (Source: http://www.infowars.com/imf-director-says-imf-forces-coordination-and-theres-no-other-solution-to-greek-style-austerity/.)

- Petr Nečas (http://en.wikipedia.org/wiki/Petr_Nečas): „*Výhody držení národní měny převažují nad zavedením eura.*" (Source: ČT24, 16.12.2010.)

„December 20, 2010, Speaking to Triple Crown Charlie (CFR and Trilateral Commission member and Bilderberg attendee) Rose on December 16, 2010, IMF Director Dominique ***Strauss-Kahn*** *ran cover for failed Euro and IMF interventionist policies.* ***"I'm a big advocate of the single currency,"*** *Greater economic integration often leads to greater political integration, as demonstrated by the progression in Europe from the European Coal and Steel Community to the European Economic Community to the European Union and then the Euro.*

"and it provides a lot of results."

Yes, like the 110 billion Euro Greek bailout and the 85 billion Euro Irish bailout.

"CHARLIE ROSE: Can you have austerity and growth at the same time?

DOMINIQUE STRAUSS-KAHN: Well, I would answer no."

He's obviously unaware of or deliberately omitting that the U.S. had unprecedented economic growth from 1945-1950, in the face of federal budget cuts of over 50%.

"But the problem in the banking sector is limited to small number of banks. The big banks are safe and so I think it's manageable." *Safe like three of the five biggest investment banks in the U.S., one of which went bankrupt (****Lehman Brothers****) and two others which collapsed (****Bear Stearns and Merrill Lynch****) and were bought up at a fraction of their 52-week highs by the biggest commercial banks? Or safe like the biggest commercial banks that were bailed out by the federal government's $700 billion Troubled Asset Relief Plan and the Federal Reserve's $3.3 trillion bailout fund they fought so hard to keep secret? Or how about Iceland's currency going south by 80% in just four months in 2008 as a result of their three big banks going bankrupt? Or the UK's two biggest banks being effectively nationalized? Or… You get the idea. Speaking on the decision required by* ***Euro countries*** *to get out of the current crisis, Strauss-Kahn said (emphasis added):* ***"It's politically very difficult. The decision will be made in the center which will overcome the sovereignty of the nations."*** *He's saying that the only acceptable decision will be made in what he refers to as "the center," and admits it will overcome the sovereignty of the nations involved. "DOMINIQUE STRAUSS-KAHN: „Well, I think a few things. First, the Greek government is very bold. And take action as it has to be done. Of course people don't like it. But you know, the man on the street also have to understand they absolutely needed. The Greek economy was at the edge of a cliff, and there were no other solution." /…/ "So the question today is that many may believe wrongfully in my view that the crises is over and go back to their domestic problem and forget all about the global coordination.* ***So our role is to try to force this coordination among the G20 countries.*** *" Strauss-Kahn admits that the IMF forces action on countries, despite insisting otherwise throughout the interview. Prior to the crisis in 2008, the G8 was the primary economic organization until 2009, when it was announced the G20 would be "the new permanent council for international economic cooperation," with far greater clout to force solutions on sovereign nations.*" (Source: http://www.infowars.com/imf-director-says-imf-forces-coordination-and-theres-no-other-solution-to-greek-style-austerity/.)

- Americký president Obama vyzval ve svém projevu v Indii k vytvoření Nového mezinárodního řádu (jiný název pro Nový světový řád – NWO): „*Snažíme se o respekt k mezinárodním dohodám a* ***snažíme se o spravedlivý a udržitelný Mezinárodní řád míru a bezpečnosti*** ***díky vzájemné a***

Web2PDF
converted by Web2PDFConvert.com

silné globální spolupráci. " Já vás vyzývám k „***nastolení spravedlivého a efektivního Mezinárodního řádu, který Amerika prosazuje a zahrnuje do něj také OSN.*** " **Já budu důrazně prosazovat nové, přísné „*mezinárodní normy*" a námi „*vynucované sankce*", „*které posílí práva a odpovědnost všech národů a všech osob.*** " (Source: C-Span, 8.11.2010.)

- Glenn Beck: Obama „*věří v Nový světový řád*" a „*každý v jeho administrativě*" také a když tento fakt „*citujeme jejich vlastními slovy, tak nás nazývají konspiračními teoretiky.*" (Source: Glenn Beck Show, 21.9.2010.)

K rychlejšímu vzniku Nového světového řádu má sloužit celá série větších i menších tzv. krizí, vedoucích k opravdu velkému kolapsu světové ekonomiky (šéf FEDu varoval před totálním zhroucením celého amerického hospodářství – http://www.examiner.com/conservative-in-national/bernanke-warns-of-devastating-economic-collapse) a bezpečnosti s ´přirozeným řešením´: Nový světový řád – NWO. Tento Nový světový řád pak nabídne národním vládám v nastalém chaosu klid v ulicích, klid na jediném ´imperiálním´ a regulovaném trhu, klid v sociální oblasti, jedinou víru v ´celosvětově přijatelnou entitu nebo princip´, jednotné právo, neomezené možnosti jediné planetární měny, potlačení ´nesmyslných´ tradic a zvyků všech tzv. ´hloupých lidí´ (to je prý dle elitářů většina obyvatel Země), globální pořádek: mír ve všech částech naší planety za cenu potlačení ústavních svobod plus ukončení existence národních států s jejich neustálou ´rozhádanosti, nevypočitatelností, neserióznosti, různými právními výklady a tradicemi´ atd.

- Profesor Jiří Přibáň (http://www.law.cf.ac.uk/contactsandpeople/Priban): „*Současné globální právo již nepotřebuje národní státy.*" (Source: ČT24, 11.1.2011.)

- Tristně: ´My Progresivci z Agendy Nového světového řádu´ (NWO) „*volíme Demokraty* (http://en.wikipedia.org/wiki/Democrats_(USA)) *proto*", abychom konečně dovedli Ameriku „*do nového století*". Mnoho našich konzervativně-libertariánsky orientovaných spoluobčanů ještě stále žije „*v 19. století*". Mají svou víru v Boha a své ´zastaralé způsoby chování, své zpátečnické tradice´. „*Řeknu vám něco o Američanech a o amerických voličích. Mají rádi vítěze.*" Jenže oni také celé řadě věcí nerozumí, takže my je musíme k tomu pokroku dotáhnout i proti jejich vůli. Byli a jsou „*příliš hloupí, jsou jako psi, kteří rozumí jen kopanci a strachu, rozumí jen síle moci a už vůbec nerozumí svým problémům.*" (Source: Lopez Tonight Show, 24.10.2010 – vysíláno jako odstrašující příklad progresivní agenty elitářů NWO v rámci Glenn Beck Show, 28.10.2010.)

- Ekonom a nositel Nobelovy ceny Paul Krugman (http://en.wikipedia.org/wiki/Paul_Krugman) o ´naší progresivní agendě´: „*Není to o školení veřejnosti. Není to o tom, abychom*

Web2PDF
converted by Web2PDFConvert.com

lidem říkali: jaká rozhodnutí musí být přijata.“ Zkrátka my už to řešení uděláme po dobrém nebo po zlém. Přijmeme „*opravdové řešení a to spočívá v kombinaci panelů smrti* (http://en.wikipedia.org/wiki/Death_panel) *a zavedení DPH* (http://en.wikipedia.org/wiki/VAT).“ Glenn Beck: No to se podívejme na pana ekonoma: Ordinuje nám „*panely smrti a zvýšení daní: Oni Progresivci rozhodnou o tom, kdo bude žít a kdo zemře no a oni na tom ještě vydělají: panely smrti!*“ (Source: NBC News, 14.11.2010; vysíláno jako odstrašující příklad progresivní agenty elitářů NWO v rámci Glenn Beck Show, 15.11.2010.)

- Obamův šéf (car) Úřadu pro informace a regulační otázky (http://en.wikipedia.org/wiki/Office_of_Information_and_Regula Cass Sunstein (http://en.wikipedia.org/wiki/Cass_Sunstein): „*Když již víte, že občané jsou ze své podstaty také lidští a mají v sobě také mnoho z Homera Simpsona* (http://en.wikipedia.org/wiki/Homer_Simpson): *pak je zde velký prostor pro to, abychom s nimi manipulovali.*“ Glenn Beck: Přesně takhle uvažují Progresivci, „*protože věří, že jsme jako ten Homer Simpson.*“ „*Proto musí mít vláda na všechno odpověď.*“ „*Už to chápete?*“ (Source: Glenn Beck Show, 14.9.2010.)

- Jedním z důležitých znaků progresivního (pokrokářského) přístupu je myšlenka, že lidé se vždycky na prvním místě zajímají o ekonomiku a o nic více jim vlastně ve skutečnosti opravdu nejde. Stejně tak uvažoval pan Obama na počátku listopadu 2010 v rámci své tiskovky po prohraných volbách. Nabídl sice Republikánům (http://en.wikipedia.org/wiki/Republican_Party_(United_States)) zdánlivě pokorně ruku ke spolupráci, ale řekl také: „*Žádný člověk, žádná strana nemá monopol na pravdu.*“ Přiznal, že některé kroky jeho vlády se mohly lidem jevit již jako „*překročení*“ únosné meze. Vyzval k opuštění „*politikaření*“ a k „*budování kompromisů*“. „*Naše první povinnost*“ se vztahuje k naší „*vlasti*“. „*Všichni jsme Američané.*“ Jenže pak dodal: „***Lidé se nejvíce zajímají o stav ekonomiky*“ a o nic jiného jim v první řadě nejde**. „***Nemyslím si, že lidem jde o ideologii*** (rozuměj – zde myšleno tak, že nejde o zásady, etiku, předvolební sliby a principy dané lidem Bohem, pozn. autora)***: jde jim o stav ekonomiky.***“ „***Potřebujeme větší pokrok.***“ (Source: C-Span, 3.11.2010.)

- Glenn Beck: „*Tahle Obamova vláda věří na přerozdělování národního bohatství a v globální vládu.*“ Soudce Napolitano: Takže to znamená, že jsi Glenne „*čím dále tím více jako Ron Paul* (http://en.wikipedia.org/wiki/Ron_Paul) *než jako Sarah Palinová* (http://en.wikipedia.org/wiki/Sarah_palin)*?*“ Beck: „*Ano, jsem.*“ (Source: Freedom Watch, 25.9.2010.) „*Pro progresivce* (pokrokáře, pozn. autora) *jste pouze otvírači dveří.*“ Jste pro ně zkrátka moc „*hloupí*“. (Source: Glenn Beck Show, 27.9.2010.)

Pro některé vyvolené elitáře bude praktická realizace Nového světového řádu splněním zlatého snu. Pro miliardy lidí ´tam dole´ to ovšem znamená konec svobodného života a tradic předků. Navíc půjde o další globální pokus: uskutečnit zánik víry v Boha. Časové odhady tohoto vývoje jsou různé, jelikož se naštěstí vždycky najde tu nějaký velký národ věrný tradicím svých otců zakladatelů (např. konzervativně-libertariánsky uvažující Američané), tu malý národ vedený svým presidentem (Česko – http://en.wikipedia.org/wiki/Czech_Republic – v čele s Václavem Klausem – http://en.wikipedia.org/wiki/Václav_Klaus). Veřejné mínění pak ještě stále dokáže díky Bohu zhatit plány na vytvoření takového Nového světového řádu (NWO) v národním a částečně svobodném státě. Mezinárodní politika je pořád velmi křehká. Jeden, dva, tři, čtyři důsledně a nekompromisně rebelující národní státy tak pořád mohou zastavit plány celé Agendy Nového světového řádu. Zatím. Nutno přiznat: s postupujícím zadlužením takových zemí stále ubývá.

Autor tohoto textu přináší čtenářům ve svých článcích již několik let informace o postupu Agendy NWO na celém světě. Desítky tisíc lidí tak měly možnost analyzovat předkládané údaje a vytvořily si díky tomu

Web2PDF
converted by Web2PDFConvert.com

vlastní názor na Agendu Nového světového řádu a její nebezpečí pro život každého z nás.

Vážení přátelé: Pojďme si nyní představit navrhované **řešení finanční porážky Agendy NWO**, které je reálně schopné zachránit celou naší Západní civilizaci, svobodný trh a naší víru v Boha, v lidskou slušnost, v důstojný život a v naše bližní. **Není přitom vůbec složité a bylo již v dějinách mnohokrát s velkým úspěchem použito. Počítají s ním dokonce elitáři jednající ve shodě s idejemi Nového světového řádu**, nicméně ti jej chtějí v dané fázi implementovat pouze jako lákadlo pro občany a světové vlády k vytvoření jediné globální měny a právě Nového světového řádu. My si dále představíme jiný scénář, který vyžaduje pouze návrat ke kořenům naší Západní civilizace, k víře v Boha a v lidskou slušnost, dobrosrdečnost, etiku.

Jak vzniká podle Agendy Nového světového řádu (NWO) tzv. režírovaná ekonomická krize:

- Elitáři napojení na Agendu NWO v nadnárodním, státním a v soukromém sektoru vytvoří plán na manipulaci se světovou ekonomikou v **dlouhodobém** (pomalé, nicméně mohutné zadlužování státu a smluvní omezování suverenity, ústavních svobod), **střednědobém** (rychlé zadlužování v kombinaci s lokálními bezpečnostními, sociálními, politickými aj. krizemi) a v **krátkodobém období** (velká krize zasahující masivně daný stát – např. zhroucení měny, válka, epidemie, přírodní katastrofa aj.)
- Pomocí ohromného množství digitálně akumulovaných a zlatem nekrytých (http://en.wikipedia.org/wiki/Gold_standard) finančních prostředků, ať už v rámci uvolněných peněz z centrálních bank (viz FED – http://en.wikipedia.org/wiki/Federal_Reserve_System) nebo skrze hedgové fondy (http://en.wikipedia.org/wiki/Hedge_fund) a jejich podskupiny (konkrétní finanční a obchodní společnosti): pak elitáři vstupují na trhy, do jednotlivých států, kde se snaží potlačit (regulace, specifické zákony třeba z oblasti ochrany životního prostředí nebo boje proti tzv. terorismu, směrnice, daně, cílené obrovské státní zakázky atd.) klasické obranné mechanismy svobodného trhu (nabídka a poptávka, konkurence ve svobodném prostředí) díky předchozím dohodám (mají jedinečné informace, které ostatní hráči na trhu postrádají) s vládami nebo alespoň s některými ministry či vládními činiteli a stávají se tak sami rozhodující hybnou silou ekonomiky (viz např. pan Soros – http://en.wikipedia.org/wiki/Soros), kterou krátkodobě se ziskem pro sebe vytěžují (viz obrovské zisky na burze a ve finančním sektoru v tzv. nejkrizovějším období 2008-2009) a ze střednědobého až dlouhodobého pohledu ji vedou na sestupnou trajektorii

- Finančník Ross Mandell (http://www.rossmandell.com/index.php?option=com_content&view=article&id=57&Itemid=55), jenž obchodoval 25 let na Wall Streetu (http://en.wikipedia.org/wiki/Wall_Street): Víte, že pojišťovna AIG (http://en.wikipedia.org/wiki/AIG) měla v době žádosti o státní pomoc v roce 2008 „*rating A+*“? Se vším se dá „*manipulovat*“. Celá tzv. krize byla dopředu „*domluvená*“. Vše směřovalo k předem připravenému krachu. Podílely se na tom nejvyšší kruhy americké vlády a Wall Streetu. „*Nebyla to žádná recese*.“ „*Je to řízená destrukce americké ekonomiky*.“ Pojišťovny totiž patřily k těm „*nejregulovanějším*“ součástem amerického businessu: to tedy znamená, že prostě „*museli vykazovat po celou dobu falešné údaje*.“ (Source: VENTURA, Jesse: Wall Street, IN: Conspiracy Theory with Jesse Ventura, A. Smith & Co. Productions, II, 3, USA, 2010, 44 minut.)

Web2PDF
converted by Web2PDFConvert.com

- Někdejší výkonná ředitelka Goldman Sachs (http://en.wikipedia.org/wiki/Goldman_Sachs), analytička mezinárodní skupiny Bear Stearns (http://en.wikipedia.org/wiki/Bear_Stearns) a zaměstnankyně Lehman Brothers (http://en.wikipedia.org/wiki/Lehman_Brothers) Nomi Prins (http://www.nomiprins.com/biography/): Celá krize byla dopředu „*připravená*“. Cíleně s velkým ziskem přeprodávali „*hypotéky*“ dalším vlastníkům a navyšovali tak ceny. „*Věděli, že krátkodobě vydělají*“ pohádkové bohatství, nicméně z dlouhodobého pohledu to jednou praskne. Nicméně již tehdy měli dojednáno, že to celé nakonec „*občané stejně zaplatí ze svých daní*“. Bývalí ředitelé velkých amerických bank mají dneska vydělány „*stovky miliónů dolarů*“. Vím to moc dobře, jelikož „*jsem byla sama toho celého součástí, nicméně jsem sebrala odvahu, odešla jsem a sdělila veřejnosti: co se ve skutečnosti děje*“. (Source: VENTURA, Jesse: Wall Street, IN: Conspiracy Theory with Jesse Ventura, A. Smith & Co. Productions, II, 3, USA, 2010, 44 minut.)

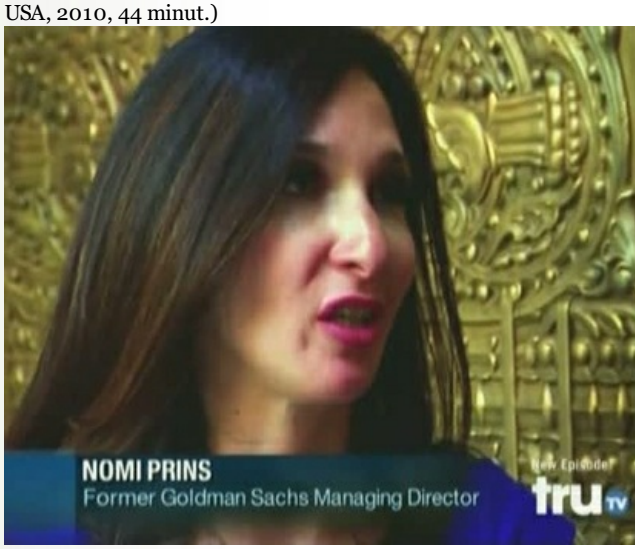

- Katolická organizace ´Legatus´ (http://www.legatus.org/public/index.asp) sdružující nejbohatší v Boha věřící miliardáře z celého světa, věděla již několik měsíců dopředu: co se chystá v září 2008 za ekonomický propad a včas převedla z amerických bank svá aktiva do Vatikánské banky (http://en.wikipedia.org/wiki/Institute_for_Works_of_Religion). (Source: VENTURA, Jesse: Wall Street, IN: Conspiracy Theory with Jesse Ventura, A. Smith & Co. Productions, II, 3, USA, 2010, 44 minut.)

- V momentu zviditelnění hospodářských problémů pak ti hráči na trhu, kteří nemají patřičné informace o finálním výsledku plánované ekonomické manipulace tak, jako jimi disponují vyvolení elitáři: reagují většinou na negativní zprávy tím, že se snaží zachránit své investice a dočasně se stahují z – podle nich – rizikových oblastí (např. trhy se státními dluhopisy Řecka, Irska, Islandu, Španělska, Portugalska, Kalifornie atd.), čímž potápějí ekonomiku daného národního státu (vyvádějí např. miliardové vklady z bank), založenou na emisích státních dluhopisů a pomáhají tak (mnoho z nich nevědomky) zájmům Agendy NWO
- Převážná část sdělovacích prostředků vydatně podporuje teze, které si elitáři před tím domluvili a tak dochází k formování trhu a nekritického veřejného mínění
- Situace se vyhrotí: začnou docházet peníze na mzdy ve státním sektoru, na státem garantovanou zdravotní péči (viz. např.

Web2PDF
converted by Web2PDFConvert.com

plánované zvyšování zdravotních daní – tzv. odvodů a nárůst prostředků v českém zdravotnictví v letech 2005-2010 o *„30%“*, Source: ČT24, 31.10.2010; viz. plán některých českých ministrů na další zvyšování daní do roku 2012), na splácení mohutného státního dluhu (http://www.euro.cz/detail.jsp?id=4567&s=newsletter), na jiné státem ze zákona garantované služby (http://www.prazskysenior.cz/aktuality/80; http://www.rozhlas.cz/zpravy/spolecnost/_zprava/731876) a závazky (např. podpora výroby energie z obnovitelných zdrojů atd.): vzniknou stávky (http://www.mediafax.cz/domaci/3138442-Cesko-ceka-nejvetsi-stavka-od-roku-1989), sociální nepokoje, stát bude zabavovat soukromý majetek, aby splatil dluhy (http://www.csmonitor.com/Business/The-Adam-Smith-Institute-Blog/2011/0102/European-nations-begin-seizing-private-pensions). Nezaměstnanost roste (http://www.euro.cz/detail.jsp?id=4544&s=newsletter), ratingové agentury snižují své pozitivní predikce ekonomického vývoje daného státu. Hodnota měny padá, ekonomické ukazatele klesají. Může začít inflace (http://www.euro.cz/detail.jsp?id=4543&s=newsletter) nebo deflace (tentokrát již dokonce neřízená národními centrálními bankami) aj.

-
  - Příklad z praxe: maďarská vláda (http://en.wikipedia.org/wiki/Hungary) zabavila lidem naspořené peníze v soukromých penzijních fondech (http://en.wikipedia.org/wiki/Pension_fund), nicméně zachovala povinné platby do státního důchodového systému za každého ´pojištěnce´. Tímto způsobem získala 14 miliard dolarů. Podobné řešení státního deficitu, i když spojené s daleko menším rozměrem zabavování soukromého majetku lidí a jeho převádění na stát: se konalo také v Polsku (http://en.wikipedia.org/wiki/Poland), Bulharsku (http://en.wikipedia.org/wiki/Bulgaria), Irsku (http://en.wikipedia.org/wiki/Ireland), Francii (http://en.wikipedia.org/wiki/France). (Source: http://www.csmonitor.com/Business/The-Adam-Smith-Institute-Blog/2011/0102/European-nations-begin-seizing-private-pensions.)

„The most striking example is Hungary, where last month the government made the citizens an offer they could not refuse. They could either remit their individual retirement savings to the state, or lose the right to the basic state pension (but still have an obligation to pay contributions for it). In this extortionate way, the government wants to gain control over $14bn of individual retirement savings.“ (Source: http://www.csmonitor.com/Business/The-Adam-Smith-Institute-Blog/2011/0102/European-nations-begin-seizing-private-pensions.)

- Zbigniew Brzezinski (http://en.wikipedia.org/wiki/Zbigniew_Brzezinski), někdejší bezpečnostní poradce amerického presidenta Cartera (http://en.wikipedia.org/wiki/Jimmy_Carter): Budeme mít jistě *„milióny nezaměstnaných, milióny lidí čelících opravdu hrozným problémům a to bude trvat po nějakou dobu, než se pak věci samozřejmě zlepší, nicméně současně zde bude ve veřejnosti stále povědomí toho úžasného bohatství, které zůstane v rukou několikati lidí.“ „Položme si otázku: co se stane se společností, když budou všechny ty masy lidí bez práce, když rodiny ztratí své domovy atd.“* (Source: JONES, Alex: POLICE STATE 4, Alex Jones Productions, USA, 2010, 141 minut.) Glenn Beck: *„70-80%“* všech

Web2PDF
converted by Web2PDFConvert.com

pracovních míst vytvářejí v USA malí podnikatelé a živnostníci, přitom „*41,8 milionů*“ lidí je v Americe závislých na státní podpoře nebo na nějaké formě sociálních dávek. (Source: Glenn Beck Show, 7.10.2010.)

Nyní se objevuje ´spásná role´ globálních institucí, které zdánlivě přinášejí ohromné balíky peněz, začínají vše řídit a regulovat,

- Šéf FEDu přiznal svůj plán na řízenou inflaci a deflaci za účelem likvidace státního dluhu. (Source: http://www.c-span.org/Watch/Media/2010/11/05/HP/A/40361/Fed+Chair+B fed-prepared-steps-revive-economy.)

„As the Fed wraps up their two-day meeting in Washington, Fed officials announced that they will purchase $600 Billion in long term treasury bonds to try and stimulate the economy. The idea behind the move is for the Fed to buy hundreds of billions of dollars worth of long-term Treasury bonds. The Fed would purchase those bonds from banks, but rather than using existing money, the Fed would credit the banks' accounts — injecting billions of dollars into the U.S. economy.“ (Source: C-Span, 4.11.2010; http://www.reuters.com/article/idUSTRE6A12IA20101103.)

- Důležitý rozhovor s Benem Bernankem (http://en.wikipedia.org/wiki/Bernanke): http://revolutionarypolitics.tv/video/viewVideo.php?video_id=13332

„In yesterday's release (12.10.2010) of its September Federal Open Market Committee minutes, the Fed officially announced that … "Unless … underlying inflation moved back toward a level consistent with the Committee's mandate, they would consider it appropriate to take action soon." The Fed is considering "… possible steps to affect inflation expectations" and "targeting a path for the level of nominal GDP." That's Fed-speak for a ***MANDATE TO CREATE INFLATION*** *…*“ (Source: http://www.uncommonwisdomdaily.com/news-flash-fed-declares-it-must-create-inflation-10271?FIELD9=1.)

Mezinárodní instituce a organizace pak nabízejí virtuální stabilitu skrze média, pořádek (v některých případech již rovnou mezinárodní policejně-vojenské jednotky), který si žádá především střední třída (http://en.wikipedia.org/wiki/Middle_class); podnikatelé a živnostníci ovšem již tuší, že nyní dojde k mohutnému ztížení situace, tedy k nárůstu daňové zátěže a nezaměstnanosti, k regulaci svobodného trhu

- Národní vláda akceptuje předložené podmínky mezinárodních institucí za všechny občany daného státu na desítky let do budoucnosti, získává peníze a stává se loutkou v rukou elitářů: opravdu dochází k úpravě zákonů, k dalšímu zvýšení daní a k omezení části ústavních svobod; svobodné volby pak již nemají smysl, neboť každá další vláda musí konat to, k čemu se zavázala ve smlouvě o půjčce
- Peníze však brzy dojdou; zvýšení daní ani nové regulace trhu nepomohou a je nutné žádat o nové a nové půjčky: národní samostatný stát založený na svobodném trhu se rozplývá v rukou elitních věřitelů, lidé chudnou a strádají, ekonomika dále klesá a podnikat se již nevyplácí díky neúnosným daním, zdražování vstupů i výstupů a přirozeně díky nedostatku zakázek; masivně roste podíl lidí pracujících pro stát (s tím souvisící korupce) a nebo pobírajících sociální dávky
- Soukromí investoři se stahují definitivně ze hry díky přílišnému zdanění, přílišným regulacím trhu a dlouhodobým negativním mediálním masážím: investují pak do zlata, platiny, stříbra, drahokamů a kumulují tyto drahé kovy na bezpečných místech ve fyzické podobě; jejich volný kapitál již tak bohužel nevytváří nová pracovní místa, neposiluje svobodnou ekonomiku
- Postupně dochází k dominovému efektu a mezinárodní instituce jsou žádány ze všech stran o pomoc; média ve službách Agendy Nového světového řádu vydatně přiživují situaci
- **TENTOKRÁT nastává opravdová globální finanční krize**: padá dolar a euro; raketově (stovky procent) rostou ceny jídla (http://www.infowars.com/quantitative-easing-causing-food-prices-to-skyrocket/), energií, pohonných hmot; masové rabování, nepokoje, výjimečné stavy, války

Web2PDF
converted by Web2PDFConvert.com

- OSN, zbytek EU, IMF nebo jiná instituce **nyní konečně jasně deklarují své záměry na vytvoření Nového světového řádu (NWO) a nabízejí řešení na bázi jednotné globální měny a s tím spojené planetární vlády**
- vystrašené národní vlády (až na pár malých výjimek) na toto řešení přistupují
- vzniká nový jednotně-globálně-ekonomicko-vládní systém: Nový světový řád (NWO)

Predikce vytvoření Nového světového řádu (NWO) podle finančníka a politického komentátora Damona Vickerse (http://www.npm.us/damon-vickers/Damon-Vickers-Bio.pdf) a Glenna Becka (viz kniha „The Day After the Dollar Crashes: A Survival Guide for the Rise of the New World Order" – http://www.amazon.ca/Day-After-Dollar-Crashes-Survival/dp/047091033X):

1. **Den I (středa)**: Čína přestane nakupovat americké státní dluhopisy. My *„už od Vás nenakoupíme"* ani jeden cenný papír.
2. **DEN II (čtvrtek):** *„Panika na Wall Streetu."*
3. **DEN III (pátek):** *„Panika pokračuje"* a šíří se nové hrůzné zvěsti.
4. **DEN IV (sobota):** Americký president vystupuje s projevem a snaží se situaci psychologicky uklidnit.
5. **DEN V (neděle):** Panika dále trvá. Po otevření asijských trhů dolar poklesl o *„10%"*; devalvace a prudký nárůst cen zlata.
6. **DEN VI (pondělí):** Otevřely evropské a americké burzy: *„Pokles akciových trhů o 900 bodů ve dvaceti minutách."* *„Burzy zastavují obchodování."* *„Veřejnost je v šoku."* Evropské centrální banky zvyšují úrokové procentní sazby, aby přitáhly investory z USA.
7. **DEN VII (úterý):** *„Trhy jsou stále zavřené."* *„FED vyhlašuje výjimečnou situaci"*; finančníci jednají s politiky.
8. **DEN VIII (středa)**: Trhy stále stojí. Sdělovací prostředky začnou šířit pozitivní náladu.
9. **DEN IX (čtvrtek):** Klid. Burzy stále neobchodují.

10. **DEN X (pátek):** Některé trhy začaly obchodovat. *„Dolar poklesl o dalších 10%."*

11. **DEN XI (sobota):** Schůzky FEDu s politiky.

12. **DEN XII (neděle):** Schůzky FEDu s politiky: zvýšení úrokových procentních sazeb o 5,6%.

13. **DEN XIII (pondělí):** Otevření burz. Nastává *„globální kolaps"*. Trhy padají až *„o 3.000 bodů"* a hledají nějaké reálné ceny, vážou se na drahé kovy a pokoušejí se restrukturalizovat.

14. **DEN XIV (úterý):** IMF, OSN a další globální organizace a instituce se dohodly na *„totální restrukturalizaci celého finančního systému"*. Vzniká *„Nový světový řád – NWO."* Jako hlavní motor k vytvoření NWO slouží to, že *„svět má tolik dluhů, že je nikdy nebude schopen splatit."* Veřejnosti je sdělen návrh řešení: Média vysílají na všech světových kanálech dopředu připravenou zprávu ve všech jazycích o vzniku Nového světového řádu.

15. **DEN XV (středa)**: *„Občané panikaří."* *„Útoky na banky."*

Web2PDF
converted by Web2PDFConvert.com

„Nedostatek jídla.“ „Lidem začínají opravdové problémy.“ (Source: Glenn Beck Show, 5.11.2010.)

Glenn Beck: *„Celý svět je tlačen k modelu centrální, globální vlády.“* (Source: Glenn Beck, 16.11.2010.) Uvědomte si: Pentagon již nacvičuje více než dva roky scénáře (viz. Operace ´UNIFIED QUEST 2011´ - http://www.youtube.com/watch?v=DInGq0mIWro) reagující mj. na:

- globální zhroucení trhů
- nedostatek jídla
- lidová povstání
- hyperinflaci
- státní bankroty
- přechod na nízké státní rozpočty

Nejde tedy o žádné fikce, nýbrž o reálné možnosti dalšího vývoje. *„Armáda se již připravuje. A co Vy?“* (Source: Glenn Beck Show, 8.12.2010.)

Glenn Beck: *„Drazí spoluobčané: prosím poslouchejte mne: naše planeta se změnila a už to není ten starý svět, který jsme tak dobře znali, kde bylo vše jasně zaškatulkované; to co fungovalo: již fungovat nemusí. Pokud nezačnete včas přemýšlet nově tzv. ´out of the box´* (http://en.wikipedia.org/wiki/Thinking_outside_the_box)“, pak se elitářům opravdu podaří *„stlačit vás“* mezi nejrůznější krize a vy budete sami od sebe v zoufalství požadovat vytvoření Nového světového řádu. Budete politiky prosit o klid v ulicích a o funkční vládu. Abyste tomu zabránili, musíte se ovšem naučit *„jednat novátorsky“*, nezvykle a *„neřešit vaše problémy podle starých receptů“*. *„Všichni jsme nyní pěšáci na šachovnici globální revoluce, jenže pravidla hry se změnila.“* *„Mnoho vašich politiků jsou ještě stále dobří lidé se srdcem na správném místě, jenže oni nerozumějí“* Agendě Nového světového řádu, nerozumějí tomu, že *„hra se změnila“*. *„Čína je nyní světovou velmocí číslo 1.“* Úzkostlivě na svém území hromadí celosvětové zásoby surovin jako je např. voda, zlato, platina, ropa atd. V případě globálního kolapsu pak budou tito elitáři připraveni na všechny situace. Jenže také my – dobří lidé – se ještě stále můžeme zachránit, když přestaneme hrát podle těch jejich nových pravidel. *„Nehrajte tuhle jejich hru, kterou na vás vyžadují.“* Nechtějte NWO. Nechtějte: aby se Váš národní stát změnil v jednu globální Čínu. *„Nereagujte tak: jak to od vás očekávají“* na základě jejich sociologicko-psychologicko-politických a vojenských modelů. *„Není to přeci o majetku nebo o penězích.“* *„Je to o lidech, rodinách a o svobodě.“* *„Myslete jinak než chtějí“* hoši z Nového světového řádu. Buďte svobodní a pomáhejte si navzájem jako lidé a nestavějte tuto pomoc na penězích. Elitáři se totiž těší, že nevydržíte ten tlak, ty nejrůznější umělé krize a *„budete se tak hrozně bát“* a vaše zoufalství dostoupí takového vrcholu, že se *„uchýlíte k násilí“*. Jenže tohle my jako v Boha věřící občané díky vzájemné solidaritě nedopustíme! (Source: Glenn Beck Show, 9.12.2010.)

Glenn Beck inspired by God

Glenn Beck: *„Snažím se vám dávat užitečné informace: jak jen nejlépe dovedu a to vše vám může pomoci probudit vaše přátele. Nevím už: co více mám dělat. Ale pravdou je, že styl života v Americe se změní a to*

Web2PDF
converted by Web2PDFConvert.com

není zrovna dobrá věc. Vždyť změnit by se měla spíše ta velká míra všudypřítomné korupce, to, jak zacházíme jeden s druhým, naše obecné směřování. Věci, k jejichž změně může přispět v rámci společnosti každý z nás.“ Víte: u nás v Americe se „*začnou dít úžasné věci*“, když „*lidé věří v úspěch, zapojují se do společného díla a společně pracují.*“ „***Neštěstí se stávají, když lidé již nevěří, že se ty dobré věci mohou podařit ...***“ (Source: Glenn Beck Show, 7.10.2010.)

Friends: Glenn Beck and Judge Napolitano from Fox News

Soudce Napolitano hovoří o Glennu Beckovi. Vysvětluje: jak Becka naučil správným principům a jak mu vysvětlil věci, které doposud vnímali oba dva odlišně: např. jako „*Patriot Act*“, „*morálku, Ústavu*“ a další. Napolitano: Měl jsem „*šanci ovlivnit Becka*“. Bylo to „*při našich společných cestách v letadle*“ a také jinde. (Source: Alex Jones Show, 7.10.2010.)

Významný mediální představitel občanského pokojného odporu vůči záměrům Agendy Nového světového řádu (NWO) Alex Jones (http://en.wikipedia.org/wiki/Alex_Jones_(radio_host)) z Texasu (http://en.wikipedia.org/wiki/Texas): „*Beck nyní svobodně mluví ve své show* (s vysokou sledovaností v televizi Fox News http://en.wikipedia.org/wiki/Fox_News_Channel, pozn. autora) *o tom, o čem já jsem hovořil 15 let před tím* (ve svém rozhlasovém pořadu, pozn. autora) *a byl jsem považován za blázna.*“ Víte soudce Napolitano: Systém věcí vezdejších se zatraceně „*bojí, že už se probouzejí dokonce i ´hard core´ američtí Republikáni*“ a uvědomují si všechno to, co se děje kolem Agendy Nového světového řádu a snaží se vůči tomu bojovat. Vždyť „*FED je druhým největším držitelem amerických dluhopisů*“ a vůbec „*největším držitelem je Čína.*“ Každopádně na mediální scéně se Glenn Beck vyvíjí „*velmi dobrým směrem.*“, řekl Alex Jones. „*Já jej někdy podporuji, když jde správně, nicméně jindy mou podporu ztrácí.*“ „*Jsem rád, že Glenn Beck a jeho tým pravidelně analyzují informace z mé vlastní show*“ a „*pak to vše využívají k informování veřejnosti ve svém televizním programu.*“ (Source: Alex Jones Show, 7.10.2010.)

Glenn Beck: Lidé kolem Agendy Nového světového řádu si říkají: „*Přiveďte systém ke krachu*“ a „*ujistěte se, že máte záchrannou síť*“, vždyť „*pak se to celé zřítí do vašich rukou*“ a vy to budete ovládat. „*To je progresivní základ: vytvoříme krizi a lidé začnou křičet: napravte to: a ty máš hned po ruce připraveny nové struktury.*“ Víte: existuje zde již dlouho „*jeden zavedený trik, který používají.*“ „*Trik spočívá v tom, že kdykoliv je jejich progresivní agenda odhalena: sdělovací prostředky to ihned nazvou konspiračními teoriemi tak, aby tomuto odhalení, aby těmto faktům nikdo nevěřil.*“ „*No a víte, kdo přišel původně s tím, že je Obama narozen v Keni? Hillary Clintonová* (http://en.wikipedia.org/wiki/Hillary_Clinton).“ „*Tedy když se na ně něco objeví, tak to hned označí jako konspirační teorie.*“ Chápete? „*Musíte lidi diskreditovat tím, že je nazvete konspiračními teoretiky*“ a to je taktika lidí jednajících ve shodě s Agendou Nového světového řádu. Všechna ta tvrdá práce a analýzy, sbírání fakt: to oni zničí jedinou nálepkou: konspirační teorie. (Source: Glenn Beck Show, 22.9.2010.)

Všimněme si: lidé se znalostí nebo přímo s napojením na Agendu Nového světového řádu (NWO) počítají s tím, že hlavním hybatelem veřejného

Web2PDF
converted by Web2PDFConvert.com

mínění v Západní civilizaci směrem k vytvoření NWO bude ekonomika, nesplatitelný dluh (http://www.lewrockwell.com/rozeff/rozeff338.html) a díky tomu následné krize (umělé či reálné) v nejrůznějších hospodářsko-politických rovinách, nesplnitelné sociální závazky vlád a z nich plynoucí nepokoje v ulicích: tedy nikoliv primárně nový velký válečný konflikt na území Evropy nebo USA. Válku, která by pomohla nastartovat novou ekonomickou prosperitu: vidí elitáři raději v Asii (http://en.wikipedia.org/wiki/Asia), v zemích jako je Korea (http://en.wikipedia.org/wiki/Korea), Írán (http://en.wikipedia.org/wiki/Iran), Izrael (http://en.wikipedia.org/wiki/Israel) a obecně na Blízkém východě (http://en.wikipedia.org/wiki/Near_East).

ZASTAVENÍ NÁSTUPU NOVÉHO SVĚTOVÉHO ŘÁDU POMOCÍ FINANČNÍHO ŘEŠENÍ: ZÁCHRANA SVOBODNÉ ZÁPADNÍ CIVILIZACE

- Zástupci Západní civilizace, kultury (kult = náboženství = víra = kultura) o sobě vzletně rádi tvrdí, že myšlenkově vycházejí z židovsko-křesťanských (http://en.wikipedia.org/wiki/Judeo-Christian) tradic: **hledejme tedy inspiraci právě zde, v Bibli** (http://en.wikipedia.org/wiki/Bible).

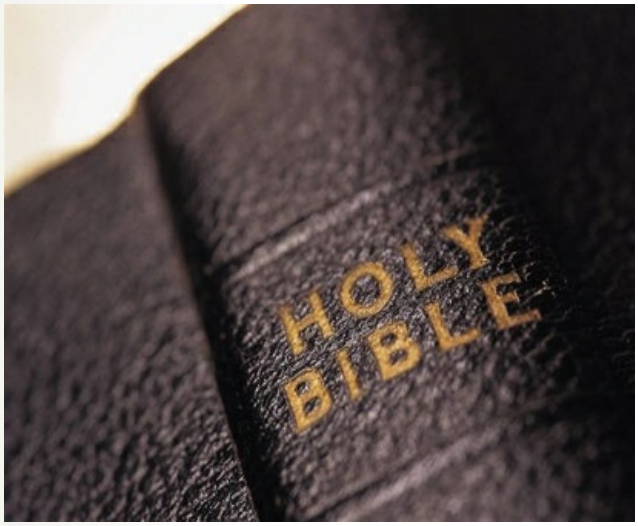

- Předseda Americké aliance Židů a křesťanů (http://en.wikipedia.org/wiki/American_Alliance_of_Jews_and_(Daniel Lapin (http://en.wikipedia.org/wiki/Daniel_Lapin): *„Žijeme nyní v časech, kdy skutečně utváříme první generaci v lidských dějinách, kdy sice považujeme sami sebe za vzdělance a přitom jsme bibličtí analfabeti.“ „Představte si dědice naší slavné Západní civilizace, kteří ale neznají základy své civilizace.“* Vždyť *„lidé v médiích, v televizi aj. zřejmě ani neví, kolik dílů mají Mojžíšovy knihy* (http://en.wikipedia.org/wiki/Torah)*.“ „Lidé odvrhli Bibli jako nějakou zastaralou sbírku legend o dlouho zapomenutých národech.“* A k čemu to vedlo? Opět je zde reálné nebezpečí Nového světového řádu. Přeci v dějinách se stále dokola opakuje příběh prastarého Babylonu (http://en.wikipedia.org/wiki/Babylon). Glenn Beck: *„První známý pokus o vytvoření Nového světového řádu se uskutečnil právě v Babylóně, že?“* Lapin: *„Ano.“* Někdo chce být vůdcem a k tomu potřebuje sjednotit lidi a postupně z nich učiní bezduché nástroje své moci. Učiní z nich stejné *„cihly“*. Jednu jako druhou. Milióny stejných a zglajchšaltovaných (http://en.wikipedia.org/wiki/Gleichschaltung) lidských bytostí spojených onou pomyslnou maltou – vzájemným materialismem (http://en.wikipedia.org/wiki/Materialism). (Source: Glenn Beck Show, 16.11.2010.) A právě onen *„materialismus nás dělá více zranitelnými vzhledem k centrální moci Babylónské věže.“ „Kdy už konečně lidé pochopíte, že tento svět není o penězích, nýbrž o vztazích.“* O přátelství, lásce, pomoci, dobrotě, společenství, svobodné a odpovědné individualitě atd. (Source: Glenn Beck Show, 26.11.2010.) Jenže naštěstí vždycky se najdou i v této záplavě cihel kameny, které i když opracované životem, tak přeci jsou každý jiný. Jsou unikátní: jako svobodní lidé. *„Každý tyran*

Web2PDF
converted by Web2PDFConvert.com

dobře ví to, že nemůže zotročit lidi, kteří věří ve Velkého šéfa (v Boha, pozn. autora)." „*Takže každý tyran vždycky začne budovat nepřátelství k tradiční biblické víře, nepřátelství k Bohu.*" „*Objevuje se to v dějinách se železnou pravidelností.*" „*Sekularismus* (http://en.wikipedia.org/wiki/Sekularism) *se stává náboženstvím dne.*" Dnes je takovým „*náboženstvím dne enviromentalismus*" (http://en.wikipedia.org/wiki/Enviromentalism). Víte: Zkrátka „*čtěte ten biblický příběh o Babylonu nikoliv jako nějakou pradávnou bajku, nýbrž jako to, co se děje dnes.*" (Snahy o vytvoření globálního Nového světového řádu – NWO) „*Každý, kdo napodobuje babylonský model: se snaží eliminovat rozdíly mezi lidmi a mezi státy a pak vše spojit dohromady v jedné vládní věži.*" Jenže „*Bůh je Bohem milosrdenství. Je na straně lidí a nikoliv tyranů.*" „*V Hebrejštině neexistuje jedno slovo pro ´náhodu´ a já zde tedy také musím odmítnout teorii náhody.*" Myslím si, že např. „*budova Evropského parlamentu*" (http://en.wikipedia.org/wiki/European_Parliament_building) je takovým novodobým symbolem našeho dnešního Babylonu. Záměrně ji tak zbudovali. „*Řekli mi to*" její projektanti a stavitelé. „*Jsem o tom přesvědčen.*" (Source: Glenn Beck Show, 16.11.2010.)

- Uměle vytvořená ekonomická krize totiž nutí lidi zajímat se opět o to, co je v životě důležité. Když dojdou peníze, šance a možnosti: ukazuje se zoufalá situace a prázdnota dosavadních lidských životů Západní civilizace, které jsou naplněny a navzájem spojeny především svým materialismem (http://en.wikipedia.org/wiki/Materialism); občané si už nedokáží představit, že by se něco mohlo dít bez peněz, že by se mohli setkávat bez nutnosti platit třeba jen za kávu v restauraci nebo za dopravní prostředek, kterým jedou za svými přáteli.

- **Tvrdé životní podmínky vyvolané uměle režírovanou globální ekonomickou krizí by tedy měly vést lidi V OSOBNÍ ROVINĚ k tomuto praktickému řešení zastavení**

Web2PDF
converted by Web2PDFConvert.com

nástupu NWO:

- **SNIŽOVÁNÍ ŽIVOTNÍCH NÁKLADŮ A DŮRAZ NA SOBĚSTAČNOST BEZ VLIVU STÁTU A GLOBÁLNÍCH HRÁČŮ**
  - Ukončení spolupráce s energetickými, teplárenskými, plynárenskými, vodárenskými aj. společnostmi, které neustále zvyšují ceny za své služby a dodávky: z toho plyne hledání jiných zdrojů, které jsou levnější, umožňují svobodné nakládání s Vašimi finančními prostředky (vlastní dřevo, les, pole pro pěstování zeleniny a obilovin, zvířata pro obživu, vlastní studna, potok, biomasa a sluneční kolektory pro osobní potřebu – nikoliv tedy pro účely trhu, zbraně k lovu zvěře i na obranu rodiny atd.).
- **SLUČOVÁNÍ FINANČNÍCH ZDROJŮ V RÁMCI několika RODIN**
  - Průměrná dvanáctičlenná rodina žijící v rodinném domku nebo v rámci nájemního domu je schopná docílit minimálního měsíčního příjmu 100.000 až 170.000,-Kč; dobrý křesťan, hospodář a koordinátor v jedné osobě již dokáže s takovými penězi dělat zázraky a zároveň produkovat zisk.
- **AKCEPTACE SPOLEČNÉHO SDÍLENÍ DOMÁCNOSTÍ, DOMŮ A KAPITÁLU**
  - Ideální řešení představuje sdílení domácností, domů a kapitálu, které umožňuje docílit přebytkového rozpočtu i v případě nenadálých a uměle vyvolávaných krizí, ekonomických turbulencí.
- **SMÍŘENÍ SE S TÍM, ŽE JE NUTNÉ PO MNOHO LET SPOŘIT, INVESTOVAT, SPOŘIT A ZASE INVESTOVAT,**

Web2PDF
converted by Web2PDFConvert.com

PODOBNĚ JAKO TO MUSELA DĚLAT POVÁLEČNÁ GENERACE LIDÍ VE VÁLKOU ZNiČENÉM NĚMECKU

- Další rozumné řešení pak představuje generování úspor a možností byť i minimálních investic. Úspory je nejprve zapotřebí věnovat na vyrovnání předchozích závazků z doby pokusu sil Nového světového řádu o globální převzetí moci, posléze do sdílených a od pravidelných měsíčních plateb osvobozených nemovitostí, bytových jednotek a do konkrétních lidí, pak na patřičnou výchovu a vzdělání početné rodiny, malých dětí v duchu křesťanských hodnot, ústavních svobod, slušnosti a etiky, kde rodiče pečují o děti a dávají jim přednost před kariérou a děti zase již od mala pomáhají v domácnosti, pracují při studiích, přispívají tak k obživě celé rodiny, posléze pečují doma o své staré rodiče; drahé zahraniční dovolené, nákupy, holdování alkoholu nebo nákladné večírky již nebudou stát v čele zájmu, jelikož rodina bude mít hlavní cíl: přežít, zůstat svobodnou a pokud možno nezadluženou nebo zdravě a výnosně zadluženou jednotkou; úvěry bude možné samozřejmě také nadále využívat a díky rozumnému přístupu k penězům se dokonce podaří zrealizovat celou řadu podnikatelských záměrů, nicméně díky soběstačnosti se již lidé nebudou muset zadlužovat proto, aby

Web2PDF
converted by Web2PDFConvert.com

třeba zaplatili daně, nárůst cen plynu, elektrické energie, nájmu, potravin, vody atd., nýbrž třeba proto, aby rozjeli nový business.

(Viz. také predikce Radiožurnálu 4.1.2011; http://www.novinky.cz/ekonomika/222657-cesko-postihla-nejhorsi-neuroda-ovoce-za-poslednich-20-let.html; „***Růst cen průmyslových výrobců v listopadu podle informací ČSÚ zrychlil z říjnové stagnace na 0,5 procenta meziměsíčně. V meziročním srovnání se růst cen výrobců zvýšil z říjnových 2,6 na 2,7 procenta. Jedná se o více než dvouletý rekord růstu cen v průmyslu. Výrobní náklady míří nezadržitelně nahoru. Stále rostou i ceny v zemědělství, konkrétně meziročně o 23,4 procenta. „Spolu s vyššími cenami pohonných hmot budou potraviny klíčovým zdrojem jinak omezeného růstu spotřebitelských cen*** *v následujících měsících," předpověděla analytička Raiffeisenbank Helena Horská."* Viz. http://www.euro.cz/detail.jsp?id=4139&s=newsletter; brambory zdrahly v Česku v meziročním srovnání minimálně **o „*60%*"** za kilogram a další zdražení lze očekávat na přelomu dubna a května 2011 – viz. TV Prima, 19.1.2011.)

- - **AKTIVNÍ ÚČAST VELKÉ RODINY NA POLITICKÉM A EKONOMICKÉM ŽIVOTĚ**
    - Každá taková soběstačná rodina žijící podle výše uvedených fiskálních a etických pravidel by pak měla **hlavně hlídat stát, aby nezvyšoval daně a neničil Ústavou a Bohem garantované svobody, přirozená práva** (http://cs.wikipedia.org/wiki/Přir neboť toto riziko vlastně zůstane neustálou hrozbou; aktivní účast na volbách a zájem o věci veřejné tak bude vždy v první linii zájmu v rámci bitvy o přežití a zachování svobodného života.

Jak správně poznamenal Glenn Beck (http://en.wikipedia.org/wiki/Glenn_Beck): „*Proč odmítají snížit daně? Protože to* ***zvýší zaměstnanost****, posílí to Ameriku* (a Česko, pozn. autora), ***lidé se budou mít lépe*** *a nebudou se muset obracet na vládu, aby řešila jejich problémy a pro elitáře se tak stane velmi těžké přerozdělovat na globální úrovni bohatství každého člověka a hlavně se tím znemožní vytvoření globální vlády.*" Vždyť „*naše bohatství mizí záměrně.*" Nikoliv náhodně a nebo snad díky neviditelné ruce trhu (http://en.wikipedia.org/wiki/Invisible_hand). (Source: Glenn Beck Show, 22.9.2010.)

Černošský profesor ekonomie Walter Williams (http://en.wikipedia.org/wiki/Walter_E._Williams): Víte, ono „*vždycky, když vám politici říkají, že vám daně nezvednou*", že to udělají jen těm bohatým: tak je třeba se mít velmi na pozoru. „*Firma*" totiž může udělat jen několik věcí k tomu, aby přežila zvýšení daní. Může zvýšit „*cenu svých produktů, snížit dividendy a zisk, nebo vyhodí zaměstnance proto, aby přežila jako celek.*" Pamatujte: „*Daně vždy zaplatí všichni*

Web2PDF
converted by Web2PDFConvert.com

lidé.“ „Takže když zvednete podnikům daně, tak se to hned dotkne střední třídy, které například Obama slíbil, že jí daně nezvýší.“ ***„Zvyšování daní firmám a bohatým je totiž finta: jak zvýšit daně každému z nás.“*** Soudce Napolitano: Zvyšování daní bohatým ve svém důsledku *„poškodí každého z nás“*. (Source: Freedom Watch, 16.10.2010.)

Glenn Beck: ***„Musíme pochopit, že bohatí lidé nejsou naši nepřátelé, ale že pro nás vytvářejí pracovní místa.“*** Navíc: Začít malé podnikání většinou totiž není o penězích, ale o nápadu. *„Není to o tom být boháčem.“ „Pokud začnete podnikat s ideou na zbohatnutí, tak většinou padnete na hubu.“ „Peníze totiž nakonec neznamenají bohatství, nýbrž svobodu dělat si věci po svém.“* (Source: Glenn Beck, 22.10.2010.) Beck: Já sám jsem zaměstnával roku 2007 šest lidí a toto číslo se vyhouplo až na dnešních 40 výzkumníků, kteří mi připravují podklady; chovám se k nim vždy slušně tak, aby měli dobrý pocit z práce a dělali ji s nadšením. *„Není to vůbec náhoda, že když dáváme: zpravidla o to více dostáváme ne sice vždycky peníze, ale obvykle je to více, než jsme dali.“ „Takhle to zkrátka funguje.“* (Source: Glenn Beck Show, 13.9.2010.)

Vicepresident Cato Institutu (http://en.wikipedia.org/wiki/Cato_Institute) David Boaz (http://en.wikipedia.org/wiki/David_Boaz): *„Říkají nám, že hlavně nesmíme zvedat daně střední třídě“*, no a že *„ti bohatí to ještě zkousnou“*, *„jenže to, co už nám neřeknou spočívá v tom, že zvýšení daní investorům a obchodníkům, kteří vytvářejí pracovní místa, uvádějí na trh do oběhu nové výrobky, nové nápady: to je ta nejnebezpečnější věc, kterou můžete udělat.“ „Chcete vyřešit nezaměstnanost a dát konečně lidem práci? No tak přeci bohatí musí mít z čeho investovat.“* Soudce Napolitano: Víte, já si někdy procházím tweety Demokratů (http://en.wikipedia.org/wiki/Democrats_(USA)) a připadá mi to jako *„třídní válka“*, jakoby *„nenáviděli úspěšné a bohaté Američany“*. (Source: Freedom Watch, 7.12.2010.)

Politička americké Republikánské strany a někdejší favoritka Tea Party (http://en.wikipedia.org/wiki/Tea_Party_movement) Christine O´Donnelová (http://en.wikipedia.org/wiki/Christine_O'Donnell): *„Masivní zvýšení daňové zátěže“* posléze těžce *„zasáhne každou rodinu“*. Zvyšování daní *„se nehodí do naší současné těžké situace“*. Rozhodně nesouhlasím s tzv. zvyšováním daní pro bohaté, jelikož zvyšovači daní totiž nazývají bohatými *„malé podnikatele“*. *„Majitelé čistících firem, obchůdků s pizzou, kteří vydělávají 300.000 dolarů ročně ještě před zdaněním a před tím, než zaplatí své zaměstnance a uživí rodinu.“* Zvyšování daní: *„Je to zkrátka špatný přístup.“* (Source: Freedom Watch, 16.10.2010.)

Web2PDF
converted by Web2PDFConvert.com

Christine O´Donnelová

Soudce Napolitano: „*Dnes tady*“ u nás „*máme tak rozsáhlou vládu, tak bez kontroly lidu, tak destruktivní k osobním iniciativám, že už ani nikdo neví, kolik vlastně máme zákonů, kolik utrácíme ze státního rozpočtu, kolik daní jsme vybrali. Na počátku se lidé dobrovolně rozhodli dát vládě trochu ze svého pracně vydělaného příjmu pro obecné blaho celé společnosti.*“ Dnes nám ovšem přikazují platit tak obrovské daně, že je to již „*nemorální*“. „*Kdo z nás by nechal zloděje: aby jen tak ukradl peníze a utekl?*“ „*Proč to ale necháváme dělat beztrestně naší vládu*“ pomocí zvyšování daní, poplatků atd.? „*Znáte někoho, kdo přijde domů po tvrdém pracovním týdnu a řekne: Nemyslím si, že jsem ještě dal vládě dost peněz.*“ „*Jistě: nikoho takového neznáte.*“ No „*možná si to tak říkají velcí milionáři, nikoliv však většina lidí.*“ Jenže pak stejně zasedne vládní kabinet, parlament a řeknou, že zase „*nevybrali dost peněz*“. „*Jak dlouho jim to ještě dovolíme takhle dělat?*“ (Source: Freedom Watch, 10.12.2010.)

- - **AKTIVNÍ ÚČAST NA POMOCI BLIŽNÍM A VZÁJEMNÉ POSILOVÁNÍ NA DUCHU, DOBROSRDEČNOST, VÍRA V BOHA, ETIKA V BUSINESSU**
    - To jsou stěžejní principy pro zachování duchovně silných, svobodných, vzájemně si pomáhajících rodin, bližních a obecně dobrých lidí v rámci našeho národa bez vměšování státu nebo globálních institucí.

Glenn Beck: „*Jako občané musíme vyjít ze svých ulit a pomoci nezaměstnaným, musíme jim poskytnout ochranu a zkrátka pomoci našim bližním. Musíme to udělat jako individuální lidské bytosti. Pokud můžete vytvořit byť jen jedno pracovní místo proto, že máte výborný podnikatelský nápad: tak to udělejte.*“ „*Některým lidem ovšem pomoci nemůžeme.*“ „*Nemůžeme pomoci těm, kteří si nechtějí pomoci sami.*“ „*Můžeme jim pomoci získat zpět jejich životy a čest.*“ Uděláme to „*vytvořením nových pracovních míst, rozjezdem nového podnikání.*“ My občané, nikoliv vláda, pomůžeme lidem a „*tím vrátíme naši zemi a naši planetu zpět na dobrou cestu.*“ „*Neudělá to za nás nikdo*“ jiný, ani stát, ani mezinárodní organizace. (Source: Glenn Beck Show, 27.10.2010.)

Ron Paul (http://en.wikipedia.org/wiki/Ron_Paul): Víte v této oblasti „*jsem sociální konzervativec* (http://en.wikipedia.org/wiki/Social_conservatism), *jen zkrátka* ***nechci používat sílu státu k tomu, abych někomu zlepšil sociální podmínky***. *To je ten velký rozdíl. Když totiž chcete vynucovat sociální hodnoty skrze zákon, tak to je již jiný příběh.*“

Web2PDF
converted by Web2PDFConvert.com

„Sociálně-konzervativní hodnoty, rodinný život, víra v Boha, to vše je pro společnost velmi prospěšné, my akorát nechceme, aby se do toho pletla vláda.“ „Odpovědnost za sociální oblast je na každém jednotlivci, na rodině, na církvi, ale rozhodně nikoliv na vládě.“ (Source: Freedom Watch, 13.11.2010.)

Příklad vzájemné lidské solidarity v městečku Wilmington ve státě Ohio (http://en.wikipedia.org/wiki/Wilmington,_Ohio): kolem dvanácti tisíc obyvatel; po odchodu DHL (http://en.wikipedia.org/wiki/Dhl) – hlavního zaměstnavatele většiny lidí z města – zde vypukla masová nezaměstnanost (9.500 lidí bez práce z dvanácti tisíc obyvatel). Nastaly hrozné chvíle. Lidé si zkoušeli pomoci mezi sebou v rámci církevních společenství. Tento fakt zaujal Glenna Becka (http://en.wikipedia.org/wiki/Glenn_Beck), jenž si Wilmington velice oblíbil právě pro víru velké části (nikoliv všech) místních i okolních obyvatel ve vzájemnou pomoc bez účasti státu. Beck: „***Lidé se často dostávají do situace, kdy si myslí, že jsou již tak příliš zdrceni životem, že už je nic nezachrání, a že to již ani nemá cenu se o něco snažit.***“ *„A já vám ukážu jedno americké město, kde se lidé dokáží zvednout a hlavně to opravdu udělat a zřejmě nás pak svým příkladem všechny ostatní povedou k tomu, jak bychom to měli udělat také my ostatní.“* Bez státu a bez zvyšování daní. Vy obyvatelé Wilmingtonu: *„Každé ráno jdete mezi lidi“* a *„modlíte se“*, aby vám Bůh seslal pomoc a ona každý den také přichází? *„Vy nechcete peníze po vládě?“* (podobně: třeba taky ne z Evropské unie) *„Proč?“* Allen Willoughby z místní církve Sugar Tree Ministries (http://www.sugartree.org/contacts/12-contacts/2-allen-willoughby): *„Ne“*, po vládě nic nechceme. *„Bůh je náš pán, který nám slíbil, že se o nás postará.“* Beck: *„Jak to všechno začalo?“* Willoughby: *„Asi před dvaceti lety jsme se ženou“* neustále viděli na ulicích našeho města *„drogově závislé“*, *„alkoholiky“*, *„skejťáky“*, lidi na ulici atd. *„Chtěli jsme pro ně vybudovat místo bezpečí, místo, kam mohou přijít, dostat se z ulic a kde bychom si s nimi mohli v klidu povídat.“ „To byl náš první podnět.“* Velkým problémem byl zpočátku přísun potravin. Jenže s pomocí Boží jsme vše překonali. *„Dnes servírujeme v týdnu 6 různých*

Web2PDF
converted by Web2PDFConvert.com

druhů teplých jídel denně pro 150 až 200 lidí.“ Beck: „*Odkud se to jídlo bere?*“ Willoughby: Víte my věříme Bohu a jsme velmi aktivní. „*Zaangažovali jsme do celého projektu 32 dalších církví.*“ „*Je to úžasné .*“ „*Oni zabezpečují ze sbírek teplá jídla.*“ „*Přichází k nám měsíčně 8.000 dětí /.../.*“ Beck: „*Já v tom vidím úžasného ducha nezávislosti na státu.*“ „*Církve spolupracují ruku v ruce.*“ Daniel Lapin: „***Božím Požehnáním je to, když je někdo schopen vydělat si sám na své vlastní živobytí, protože když se tohle třeba někomu podaří dosáhnout s pomocí jiného člověka: tak takové osobě dáváme něco daleko cennějšího než je pouze příjem: je to čest a respekt k sobě samému.***“ (Source: Glenn Beck Show, 19.11.2010.) Což takhle začít podobně také například v Jiříkově na Bruntálsku (http://en.wikipedia.org/wiki/Jiříkov_(Bruntál_District)), kde již lidé nedokáží věřit v nějakou naději: nezaměstnanost zde dosahovala 40%. (Source: Radiožurnál, 8.12.2010.) „*Můj muž ztratil práci.*“ „*Musela jsem se naučit šetřit úplně se vším.*“ „*Byl bez práce 17 měsíců.*“ Navzájem jsme si pomáhali v rodině, mezi přáteli, v církvích. „*Teď už manžel pracuje a nyní zase my pomáháme druhým.*“ My „*učíme lidi: jak přežít bez peněz*“ a to jen já sama „*mám 6 dětí*“. Když drží lidé při sobě a mají dobré srdce: tak jde všechno. (Source: Glenn Beck Show, 2.12.2010.) Majitelka hotelu v těžce zkoušeném městě Wilmington – Molly Duleaová (http://www.independent.co.uk/news/world/americas/ghost-town-an-american-nightmare-1646434.html): Jednoho dne „*k nám přišla mladá maminka se svým malým dítětem a poprosila nás o pomoc, že zoufale potřebuje práci; nevěděla: co bude dál a jak se svým drobečkem přežije.*“ Můj „*přítel*“, který je u mne zaměstnán, se ihned „*přihlásil a nabídl jí, že zkrátí svou pracovní dobu o několik hodin denně a ona pak může nastoupit místo něho.*“ (Source: Glenn Beck Show, 6.12.2010.)

Jon Meade Huntsman

Americký podnikatel, filantrop, křesťan a podle Forbsu (http://en.wikipedia.org/wiki/Forbes_400) někdejší čtyřicátý sedmý nejbohatší muž naší planety Jon Meade Huntsman (http://en.wikipedia.org/wiki/Jon_Huntsman,_Sr; http://www.huntsman.com/eng/About_us/About_us/index.cfm?PageID=7383.): Víte přátelé: právě v těžkých chvílích je třeba zvednout hlavu, podívat se druhému zpříma do očí, podat mu ruku a snažit se dodržovat takto uzavřené slušné dohody. Glenn Beck: „*Takoví bychom si přáli být všichni.*“ Huntsman: Glenn představuje „*jednoho*

Web2PDF
converted by Web2PDFConvert.com

z nejskvělejších lidí, které jsem ve svém životě potkal.“ „Rybařil jsem s Tebou Glenne, byli jsme spolu o samotě v horách a povídali jsme si o různých tématech: vesmírem počínaje a našimi rodinami konče. Společně jsme plakali a já vím, že jsi Glenne prostě dobrá lidská duše.“ Rád bych zde pověděl svůj příběh: vychází z mých základních principů, které jsem popsal ve své knize ´Vítězové nikdy nepodvádějí´ (Winners Never Cheat – http://www.amazon.com/Winners-Never-Cheat-Everyday-Forgotten/dp/0131863665). Před několikati lety *„jsem musel prodat 40% své rodinné firmy“. „Když se poměry zlepšily, tak jsem ji naštěstí zase mohl vykoupit zpět.“* Našel jsem tedy kupce a dohodl se s ním na tehdy platné tržní ceně. Plácli jsme si a to bylo pro mne svaté. Než jsme stihli připravit všechny smlouvy: tak uběhlo několik měsíců a za tu dobu hodnota mé firmy pětinásobně vzrostla. Pro mne však byla jednou uzavřená dohoda stále platná. *„Pak jsme se sešli po šesti měsících s kupcem.“* Dostal jsem automaticky v rámci serióznosti z jeho strany dvojnásobnou nabídku. *„Nerozumíte mi, řekl jsem mu: my už jsme si přeci plácli.“ „Já jsem nic navíc neočekával.“ „Předně jsme si již plácli, dohoda byla uzavřena.“* Kolegové mi říkali, že takové seriózní chování je *„velmi neobvyklé“*. Já jsem jim stále znovu odpovídal: *„Co je na tom neobvyklého chovat se čestně?“ „Jde zde prostě o etický aspekt života, že když spolu obchodujeme, tak máme také odpovědnost před Bohem a k naší rodině, k vlasti a k dětem.“* Víte: když jsem byl ještě mladý a se ženou jsme viděli našeho souseda, že nemá ani na oběd, tak **jsem mu vždycky anonymně dával do jeho schránky každý den několik dolarů. Nikdy jsem za to nic nechtěl**. Beck: *„Vy tedy nevěříte tomu, že business je jen business?“* Huntsman: *„Ne, ne.“ „Nevěřím tomu Glenne.“* (Source: Glenn Beck Show, 10.12.2010.)

Členové Spojené metodistické církve (http://en.wikipedia.org/wiki/United_Methodist_Church) v okolí Atlanty (http://en.wikipedia.org/wiki/Atlanta) otevřeli zdarma pro bezdomovce na zimu své vyhřáté modlitebny a kostely. Glenn Beck: *„Nežádali o pomoc stát.“* Kněz se prostě postavil po mši před lidi a *„poprosil je o pomoc“. „Nepřikázal jim platit větší daně nebo něco podobného.“ „Bylo to spontánní dobrovolnictví“*, akt víry a dobrého srdce. *„Věřící přijížděli, uklízeli, dávali dary, vařili, přivezli 200 nafukovacích matrací, stovky spacích pytlů, toaletní papír atd.“ „Nezatahovali do toho vládu; chtěli prostě pomoci jako křesťané lidem ze svého okolí.“ „To je ta pravá sociální spravedlnost“* bez státních zásahů nebo zvyšování daní. (Source: Glenn Beck Show, 13.12.2010.) Konec konců také v Česku vidíme podle Šimona Pánka (http://cs.wikipedia.org/wiki/Šimon_Pánek) *„nárůst ochoty lidí přispívat“* na své bližní a *„počet těch lidí, kteří se přidávají: dlouhodobě roste“*. (Source: Radiožurnál, 8.10.2010.)

- **ŘEŠENÍ NA STÁTNÍ A GLOBÁLNÍ ÚROVNI**
  - **VZÁJEMNÉ ODPUŠTĚNÍ DLUHŮ, PENĚŽNÍ RESTART CELÉHO FINANČNĚ-POLITICKÉHO SYTÉMU tzv. OD NULY**
    - **Banky, státy, velcí i malí věřitelé přistoupí na globální úrovni k určitému předem známému datu na vzájemné odpuštění dluhů**

Web2PDF
converted by Web2PDFConvert.com

(http://en.wikipedia.org/wiki/Del

Všechny dluhy budou vymazány, systém digitálních půjček restartován, nastane opět obrovský ekonomický rozkvět díky poskytnutí nových úvěrů. Věřitelé budou vědět, že vlastně vydělají ještě více než kdyby na toto odpuštění dluhů nepřistoupili (odstranění insolventnosti a nedobytných nebo těžce vymahatelných pohledávek; viz enormní zisky bank a úvěrových společností v letech 2008-2009). Pozoruhodné je: Tento nápad chtějí využít současní elitáři prosazující Agendu NWO a to jako lákadlo k vytvoření jednotné globální měny a vlády, nicméně autor textu zde prezentuje dané řešení – odpuštění všech dluhů – s naprosto jiným výsledkem: pokračování svobodného kapitalistického trhu jednotlivých národních států s novou finanční i duchovní energií (konec neřešitelných a traumatizujících životních situací států, právnických i fyzických osob v případě nemožnosti splácet obrovské dluhy) a zachování svobody pro celé lidstvo.

Celostátní odpuštění dluhů je totiž v dějinách velmi známé a často používané řešení. Profesor Jan Sokol (http://en.wikipedia.org/wiki/Jan_Sokol_(philosopher); http://www.jansokol.cz/cv-en.php?lang=en) z prestižní Fakulty humanitních studií University Karlovy (http://cs.wikipedia.org/wiki/Fakulta_humanitních_studií_Univerzity_I v Praze (http://en.wikipedia.org/wiki/Prague) řekl, že: *„/.../ nacházíme už v nejstarších dokumentech sumerských panovníků pravidelně formuli **„Zrušil jsem dluhy.“** Bývala to jakási forma panovnické amnestie; když panovník nastoupil na trůn, všechny dluhy smazal. Umíte si představit, co by to udělalo s dnešním hospodářstvím?“* Jaký by začal obrovský ekonomický rozkvět a popularita národních vlád? *„Posledním panovníkem u nás, který takovou **dluhovou amnestii** pro zadlužené sedláky **udělal, byl Karel IV.***

Web2PDF
converted by Web2PDFConvert.com

(http://en.wikipedia.org/wiki/Karel_IV). *Slavná* ***Solónova*** (http://en.wikipedia.org/wiki/Solon) ***Seisachtheia*** *(tedy setřesení břemen –* http://en.wikipedia.org/wiki/Seisachtheia*) není nic jiného, než právě toto. Solón se zasloužil o Atény tím, že řekl: „**Zapomeňte na všechny dluhy, které máte.**“* (Source: SOKOL, Jan: DVOJÍ SOUVISLOST PŮJČKY A ÚROKU, IN: Konzervativní listy, II, listopad 2010, č. 11, s. 5.) Z moderních dějin známe například:

- realizaci odpuštění dluhů díky výzvám papeže Jana Pavla II. (http://en.wikipedia.org/wiki/Jan_Pawel_II) mj. v rámci globální akce „Jubilee 2000“ (http://en.wikipedia.org/wiki/Jubilee_2000; http://www.buzzle.com/articles/debt-relief-and-the-stand-of-catholics-on-the-matter.html; http://www.nccbuscc.org/sdwp/international/statemjune04.shtn
- nebo třeba podporu zákona „Debt Relief Lock-box Reconciliation Act“ (http://thomas.loc.gov/cgi-bin/query/C?c106:./temp/~c106yfgY6p) mj. ze strany Republikána Eda Royceho roku 2000 (http://en.wikipedia.org/wiki/Ed_Royce; http://books.google.cz/books?id=mMu0I-SbAOcC&dpg=PA18267&ots=ZgNku8dB7n&dq=debt%20relief%20
- dále americký zákon „The Mortgage Forgiveness Debt Relief Act 2007“ (http://en.wikipedia.org/wiki/Mortgage_Forgiveness_Debt_Relie http://www.irs.gov/individuals/article/0,,id=179414,00.html), který přímo počítá se situací, kdy banky nebo jiné finanční instituce odpustí dluh vzniklý z hypoték atd.
- Odpuštění dluhů připustil jako možné řešení také významný český ekonom a předseda Strany svobodných občanů (http://en.wikipedia.org/wiki/Party_of_Free_Citizens) pan Petr Mach (http://en.wikipedia.org/wiki/Petr_Mach) v rozhovoru pro ČRo 6 (http://en.wikipedia.org/wiki/Czech_Radio), 6. prosince 2010.

Glenn Beck: „*Lidé z levice* (http://en.wikipedia.org/wiki/Left-wing_politics) *a lidé z pravice* (http://en.wikipedia.org/wiki/Right-wing_politics)*: všichni spolupracují protože si uvědomili pravdu*“ o Novém světovém řádu. Všichni jsou Božími dětmi a „*zázraky se vždycky stávají, nicméně svět je nazývá náhodami.*“ (Source: Glenn Beck Show, 15.12.2010.)

- ◦
  - **Bude ovšem také nutné prosadit dle biblické předlohy pravidelné odpouštění všech dluhů v sedmiletých intervalech a tomu uzpůsobit nový finanční systém úvěrování. Půjde o pojistku proti opětovným snahám Agendy NWO o převzetí moci, o zničení svobodných lidí a národních států skrze předluženost: to vše tedy navíc bez nutnosti přecházet na zlatý standard** (http://en.wikipedia.org/wiki/Gol Pokud si uvědomíme, že toto řešení nám umožní zachovat

Web2PDF
converted by Web2PDFConvert.com

systém tvorby nekrytých digitálních peněžních prostředků a vezmeme-li v úvahu výši RPSN (http://en.wikipedia.org/wiki/An v případě hypoték, spotřebitelských úvěrů a dalších produktů a jestliže přijmeme za své konečné prolomení pravidla max. dvou až čtyř spolužadatelů o úvěr (například 12 a více žadatelů posuzovaných společně v rámci jednoho nebo více finančních produktů již sníží měsíční splátky vzhledem k prvnímu plátci uvedenému na smlouvě na neuvěřitelné minimum) v sedmiletém cyklu s možností automatického revolvingu (http://en.wikipedia.org/wiki/Rev uznáme-li také nutnost průběžného smluvního vyvázání starých plátců i svázání nových žadatelů a budeme-li smířeni s průběžnou úpravou úrokové sazby a přijmeme-li za své také další inovace: dojdeme tak k velmi ziskovému řešení, které navíc dokáže zachránit pravidelně po sedmi letech (nebo i dříve) ty nejvíce předlužeností trpící státy, celé národy, právnické i fyzické osoby. Západní civilizace bude spasena, ekonomika dostane novou sílu a hrozba finanční pasti Nového světového řádu se již nikdy nebude moci znovu opakovat. Bible v tomto smyslu hovoří jasně:

+ **Rok promíjení dluhů:** *„Každý sedmý rok budeš promíjet dluhy. Promíjení dluhů se bude dít takto: Každý věřitel promine svému bližnímu, co mu osobně půjčil. Nebude to od svého bližního, totiž od svého bratra, vymáhat, neboť je vyhlášeno Hospodinovo promíjení dluhů.“ „Jen ať u tebe nikdo není chudý! Hospodin, tvůj Bůh, ti bohatě požehná v zemi, kterou ti dává za dědictví, abys ji obsadil.“ „Hospodin, tvůj Bůh, ti pak požehná,*

Web2PDF
converted by Web2PDFConvert.com

jak ti slíbil: budeš moci půjčovat mnohým národům, ale sám si nevypůjčíš a budeš ovládat mnohé národy, ale tebe neovládnou. Bude-li u tebe někdo chudý (kterýkoli tvůj bratr v kterémkoli městě v zemi, již ti dává Hospodin, tvůj Bůh), pak před svým chudým bratrem nezatvrzuj srdce a neodpírej mu pomoc. Naopak, ochotně mu nabídni pomoc a půjč mu, co ve své nouzi potřebuje. Měj se na pozoru, abys v srdci nechoval ničemnou myšlenku: „Blíží se sedmý rok, rok promíjení dluhů…“ Hleděl-li bys na svého bratra lakotně a nic mu nedal, volal by kvůli tobě k Hospodinu a ty bys měl hřích. Dávej ochotně, nepouštěj si do srdce lakotu! Hospodin, tvůj Bůh, pak požehná veškerou tvou práci a vše, k čemu přiložíš ruku. A protože v zemi nikdy nepřestanou být chudí, přikazuji ti: „Ochotně nabízej pomoc svému bratru – tomu, kdo je ve tvé zemi chudý a potřebný.“ (Source: Bible: překlad 21. století, Biblion, Deuteronomium 15:1-11, Praha, 2009, s. 217.)

+ „***Sedmého roku ustaneme a zrušíme každý dluh.***“ (Source: Bible: překlad 21. století, Biblion, Nehemiáš 10:32, Praha, 2009, s. 559.)

+ *„Zchudl-li jeden z tvých bratří tak, že musel prodat část svého vlastnictví, ať přijde jeho nejbližší příbuzný a vykoupí prodaný pozemek svého bratra. Nemá-li někdo vykupitele, ale později se vzmůže a získá, co je potřeba k jeho vykoupení, ať spočítá léta od prodeje svého pozemku a zbytek nahradí tomu, komu jej prodal. Tak se vrátí ke svému vlastnictví. Nezíská-li však, co je potřeba k jeho navrácení, zůstane prodaný pozemek v rukou kupce* ***až do léta milosti. V létě milosti pak bude vydán, a tak se majitel vrátí ke svému vlastnictví.****“ „Zchudne-li poblíž tebe jeden z tvých bratří, takže nebude moci obstát, ujmi se jej jako hosta a přistěhovalce, aby mohl žít u tebe. Neber od něj úrok ani přirážku – boj se svého Boha! – aby tvůj bratr mohl žít poblíž tebe. Nechtěj úrok na peníze ani přirážku na jídlo, jež mu poskytneš. Já jsem Hospodin, váš Bůh, který vás vyvedl z Egypta, abych vám dal kanaánskou zem, abych byl vaším Bohem.*“ (Source: Bible: překlad 21. století, Biblion, Leviticus 25:25-28, 35-38, Praha, 2009, s. 141-142.)

+ *„Nebeské království se totiž podobá králi, který chtěl se svými služebníky vyrovnat účty. A když začal počítat, přivedli mu jednoho, který mu dlužil deset tisíc hřiven a když neměl čím zaplatit, poručil jeho pán, aby ho prodali i se ženou, s dětmi a se vším, co měl, a tím aby se zaplatil dluh. Služebník padl na kolena a začal se mu klanět se slovy: ‚Měj se mnou strpení a všechno ti zaplatím!‘* ***Pán se tedy nad ním slitoval, odpustil mu dluh a nechal ho jít****. Když ale ten služebník odešel, našel svého druha, který mu dlužil sto denárů, popadl ho a začal ho škrtit se slovy: ‚Zaplať, co dlužíš!‘ Ten padl na kolena a prosil ho: ‚Měj se mnou strpení a zaplatím ti!‘ On ale nechtěl. Odešel a dal ho do vězení, dokud nezaplatí, co dluží. Když jeho druhové viděli, co se stalo, byli zdrceni. Šli za svým pánem a pověděli mu všechno, co se stalo. Jeho pán ho tedy zavolal. Ty zlý služebníku!‘ řekl mu. Odpustil jsem ti celý dluh, protože jsi mě prosil. Neměl ses nad svým druhem slitovat, jako jsem se já slitoval nad tebou?!‘ Jeho pán se rozhněval a vydal ho mučitelům, dokud nezaplatí celý dluh.****Totéž udělá i můj nebeský Otec vám, pokud každý ze srdce neodpustíte svému bratru.****“* (Source: Bible: překlad 21. století, Biblion, Matouš 18:23-35, Praha, 2009, s. 1278.)

+ *„“Jistý věřitel měl dva dlužníky. Jeden dlužil pět set denárů a druhý padesát. Když ale neměli čím zaplatit, oběma odpustil. Pověz mi, který z nich ho bude mít raději?“ „Řekl bych, že ten, kterému víc odpustil,“ odpověděl Šimon. „Správně,“ řekl Ježíš.*“ (Source: Bible: překlad 21. století, Biblion, Lukáš 7:41-43, Praha, 2009, s. 1332.)

+ *„/…/* ***nikomu nechce ublížit, vrací dlužníkovi, co zastavil****, nepřivlastňuje si, co mu nepatří, dělí se o chléb s hladovým a dává šaty nahým, nepůjčuje jako lichváři a nevymáhá úroky, odvrací ruku od křivdy a lidi správně rozsoudí, řídí se mými pravidly a věrně dodržuje mé zákony. Takový člověk je spravedlivý, takový jistě bude žít, praví Panovník Hospodin.*“ (Source: Bible: překlad 21. století, Biblion, Ezechiel 18:7-9, Praha, 2009, s. 1097.)

+ *„Běda tomu, kdo hromadí, co mu nepatří! Jak dlouho bude bohatnout tím, co zabavil?* ***Znenadání povstanou tvoji dlužníci, ti, kdo se před tebou chvějí, se probudí a staneš se jejich kořistí !*** *Protože jsi plenil mnohé národy, ti, kdo zůstanou, zas tebe vyplení – za to, že jsi vraždil lidi a znásilňoval zemi i město se všemi obyvateli.*“ (Source: Bible: překlad 21. století, Biblion, Abakuk 2:6-8, Praha, 2009, s.

Web2PDF
converted by Web2PDFConvert.com

1225.)

+ *„/.../ **odpustil nám všechny viny a smazal ten nepřátelský dlužní úpis, jehož předpisy byly proti nám. Navždy jej zrušil, když jej přibil na kříž! V něm odzbrojil vlády a mocnosti, veřejně je odhalil a slavil nad nimi vítězství!** Nenechte se tedy nikým odsuzovat kvůli jídlu nebo pití, kvůli svátkům, novoluním nebo sobotám. Ty věci jsou stínem toho, co mělo přijít, ale podstata je v Kristu. Nenechte se připravit o vítěznou odměnu nikým /.../“*. (Source: Bible: překlad 21. století, Biblion, Koloským 2:13-18, Praha, 2009, s. 1488.)

- ◦ ▪ **ODSTRANĚNÍ NEPŘIMĚŘENÉ DAŇOVÉ A POPLATKOVÉ ZÁTĚŽE OBČANŮ V JEDNOTLIVÝCH NÁRODNÍCH STÁTECH A V RÁMCI NADNÁRODNÍCH CELKŮ, ORGANIZACÍ, INSTITUCÍ ATD.; DEREGULACE SVOBODNÉHO TRHU A ZAMEZENÍ NIČENÍ ÚSTAVOU A BOHEM GARANTOVANÝCH SVOBOD; VLÍDNÁ STÁTNÍ SPRÁVA, POLITICI A „MILOSRDNÍ ÚŘEDNÍCI“, KTEŘÍ SLOUŽÍ LIDEM A NIKOLIV LIDÉ JIM**

- ◦ ▪ ▪ Velmi důležité principy, které dodají světové ekonomice další obrovskou energii spolu s již výše popsaným prominutím dluhů a novým systémem úvěrování

- Soudce Napolitano: *„Existuje zde vláda proto, aby pracovala pro nás, nebo jsme tady my od toho: abychom sloužili vládě? Tuhle otázku si zde klademe v televizním pořadu Freedom Watch* (http://en.wikipedia.org/wiki/Freedom_Watch) *každý den. Protože podle toho, jak si kdo na tuto otázku odpoví: pak oddělujeme lidi milující svobodu od těch, kteří milují na prvním místě moc. Vláda v Americe není zbožštěním královských výsadních práv; vláda v USA odvozuje všechny své pravomoci na základě dohody s občany. Naše vláda by měla být schopna*

Web2PDF
converted by Web2PDFConvert.com

nás ctít jako lidské bytosti a chránit naše přirozená práva (http://en.wikipedia.org/wiki/Natural_right)*, která vycházejí z našeho lidství.“ „My lidé jsme omezili moc vlády dokumentem, který nazýváme Ústava. Pokud vláda odmítá dodržovat Ústavu: nezbude nám jako občanům nic jiného, než si vzít zpět ty pravomoci, které jsme naší vládě udělili.“ „V uplynulých letech jsme slyšeli z demokratických* (http://en.wikipedia.org/wiki/Democratic_Party_(United_States)) *řad hodně posměšků nad nápadem vládnout ve shodě s ústavními principy.“* Říkali nám, že *„mohou napravit“* prstem jedné ruky *„jakoukoliv chybu, že mohou regulovat jakékoliv chování a zdanit všechno: co chtějí; no a také to tak dělali.“ „Vždy, když k tomu došlo: vaše svoboda se zmenšila a váš podíl na státním dluhu naopak narostl.“* Proto se zeptejte sami sebe, svých dětí a sousedů, přátel, politiků: kdo z nich *„věří v omezenou moc vlády, v posilování naší svobody a nebo naopak: kdo chce posilování státu a své moci.“* Když budete takového člověka volit: *„Dá pak federální vládě více moci nad vaší výplatní páskou?“*, *„Bude chtít regulovat zdravotnictví?“*. Bude po vás chtít více vašich peněz a bude zvětšovat zadlužení státu? Miluje válku nebo mír? Věří ve svobodný trh nebo v to, že vláda ví vždycky vše nejlépe? Chce být váš sluha nebo pán? Bude hájit Ústavu? (Source: Freedom Watch, 30.10.2010.)

- Někdejší guvernér státu Minnesota (http://en.wikipedia.org/wiki/Governor_of_Minnesota) Jesse Ventura: *„Víte v televizi se na oko všichni politici nenávidí, ukazují: jak si jdou po krku, jak je kdo z nich zlý nebo dobrý, nicméně když zhasnou kamery, tak jdou společně na večeře, ujistí se, že se vlastně nic nestalo.“* Soudce Napolitano: *„No a to všechno proto, aby se udrželi co nejdéle u moci.“* (Source: Freedom Watch, 16.10.2010.)

Soudce Napolitano a guvernér Jesse Ventura

+ *„Co děláte, není správné,“ pokračoval jsem. „Nemáte raději žít v bázni před naším Bohem, aby nás nepřátelské národy neměly proč hanět? I já se svými bratry a mládenci jsem jim půjčil peníze a obilí. Nechme už toho odírání! Vraťte jim ještě dnes jejich pole, vinice, olivy a domy a také úrok z peněz, z obilí, vína i oleje, za který jim půjčujete!“ „Všechno vrátíme,“ odpověděli na to. „Už od nich nebudeme nic požadovat. Uděláme, jak říkáš.“ Svolal jsem tedy kněze a zavázal knížata i hodnostáře přísahou, že se tak zachovají. Pak jsem vytřásl kapsu svého pláště a prohlásil: „Každého, kdo nedodrží své slovo, ať Bůh takto vytřese z jeho domu i z jeho vlastnictví. Takto ať zůstane vytřesen a prázdný.“ Celé shromáždění na to odpovědělo: „Amen,“ a chválili Hospodina. Lid se pak zachoval podle tohoto slova. Celých těch dvanáct let ode dne, kdy jsem byl jmenován místodržícím v Judsku, od dvacátého do dvaatřicátého roku krále Artaxerxe jsem se svými bratry nepobíral místodržitelské dávky. Všichni místodržící přede mnou přitom od lidu vymáhali denní dávku 40 šekelů stříbra na jídlo a víno. Také jejich mládenci lid utiskovali. Já jsem ale z úcty k Bohu nic takového nedělal. Osobně jsem pomáhal jsme pozemky, naopak, všichni mí muži se zapojili do díla. U mého stolu sedávalo 150 židovských*

Web2PDF
converted by Web2PDFConvert.com

hodnostářů a k tomu všichni návštěvníci z okolních národů. Každý den se na můj účet podával jeden býk, šest vybraných ovcí a množství drůbeže. Každých deset dní se podávala hojnost veškerého vína. Přesto jsem ale nepožadoval místodržitelské dávky, protože lid tížily jiné povinnosti. Pamatuj na mě, Bože můj, v dobrém. Pamatuj na vše, co jsem pro tento lid vykonal." (Source: Bible: překlad 21. století, Biblion, Nehemiáš 5:9-19, Praha, 2009, s. 551.)

+ *„Ježíš řekl učedníkům: „Byl jeden bohatý člověk, který zaměstnával správce. Ten byl před ním obviněn, že mrhá jeho majetkem. Zavolal ho tedy a řekl mu: ‚Co to o tobě slyším? Slož účty ze svého počínání, neboť budeš propuštěn.' Správce si řekl: ‚Co budu dělat, až mě můj pán propustí? Kopat nemohu, žebrat se stydím... Už vím, co udělám, aby mě lidé přijali do svých domů, až budu propuštěn!' Jednoho po druhém si pak zavolal všechny dlužníky svého pána. Prvního se zeptal: ‚Kolik dlužíš mému pánu?' ‚Sto sudů oleje,' odpověděl dlužník. Řekl mu: ‚Zde je tvůj úpis – rychle si sedni a napiš padesát.' Dalšího se zeptal: ‚A kolik dlužíš ty?' ‚Sto měr pšenice,' odpověděl. Řekl mu: ‚Zde je tvůj úpis – napiš osmdesát.' A jeho pán ocenil, že si ten nepoctivý správce počínal chytře! Synové světa totiž bývají ve svých věcech chytřejší než synové světla. Říkám vám tedy: I špinavými penězi, které pominou, si můžete dělat přátele, abyste byli přijati do věčných příbytků. Kdo je věrný v nejmenším, je věrný i ve velkém. A kdo je nepoctivý v nejmenším, je nepoctivý i ve velkém. Když jste nebyli věrní v zacházení se špinavými penězi, kdo vám svěří opravdové bohatství? A když jste nebyli věrní v cizím, kdo vám dá to, co je vaše? Žádný sluha nemůže sloužit dvěma pánům. Buď bude jednoho nenávidět a druhého milovat, nebo se bude jednoho držet a tím druhým pohrdne. Nemůžete sloužit Bohu i penězům.*" (Source: Bible: překlad 21. století, Biblion, Lukáš 16:1-13, Praha, 2009, s. 1346-1347 .)

+ *„Jeden urozený člověk odešel do daleké země, aby se odtamtud vrátil jako král. Předtím si zavolal deset svých služebníků, dal jim deset hřiven a řekl jim: ‚Hospodařte s tím, dokud nepřijdu.' Jeho krajané ho ale nenáviděli a hned vyslali poselstvo, aby vyřídilo: ‚Nechceme ho za krále!' Když se pak vrátil jako král, zavolal si služebníky, kterým svěřil peníze, aby zjistil, kolik kdo vydělal. Přišel první a řekl: ‚Pane, tvá hřivna vynesla deset hřiven.' Král odpověděl: ‚Výborně, můj dobrý služebníku! Protože jsi byl věrný v tom nejmenším, vládni deseti městům.' Přišel druhý a řekl: ‚Pane, tvá hřivna vydělala pět hřiven.' Odpověděl mu: ‚Ty buď vládcem pěti měst.' Potom přišel další a řekl: ‚Pane, zde máš svou hřivnu. Měl jsem ji uloženou v šátku, neboť jsem se tě bál. Jsi přísný člověk; vybíráš, co sis neuložil, a sklízíš, co jsi nezasel.' Král mu řekl: ‚Soudím tě podle tvých vlastních slov, zlý služebníku. Věděl jsi, že jsem přísný člověk, že vybírám, co jsem neuložil, a sklízím, co jsem nezasel? Proč jsi tedy nedal mé peníze směnárníkům, abych si je po návratu vybral i s úroky?' Tehdy řekl své družině: ‚Vezměte mu tu hřivnu a dejte ji tomu, který má deset hřiven.' ‚Pane,' namítli, ‚vždyť už má deset hřiven.'"* (Source: Bible: překlad 21. století, Biblion, Lukáš 19:12-25, Praha, 2009, s. 1350-1351.)

Soudce Napolitano o Ústavě: Víte přátelé „*záruka by měla být zárukou*". „*Když si koupíte auto, tak vám prodejce garantuje, že to bude fungovat jako auto.*" Jenže „*s Ústavou a naší vládou je to tak nějak odlišné.*" „*Ústava vám třeba zaručuje, že vás policie nemůže jen tak zatknout na ulici za to, že hrajete třeba na veřejnosti šachy.*" (Stalo se v USA.) Ústava nám také zaručuje, že pouze „*lidmi volení zástupci mohou vydávat zákony a nikoliv úředníci.*" „*Dobrý policista ještě stále odmítne zatknout dědečka za to, že si jde zahrát s kamarády šachy do veřejného parku.*" Pamatujte: „*Nespravedlivé právo není právo*" a „*nezakládá povinnost poslušnosti*". „*Ústava zakazuje neodůvodněné prohlídky a zabavování majetku.*" Vláda se díky Ústavě „*nesmí dotýkat*" vašich těl „*bez soudního příkazu.*" Díky Ústavě „*nesmí soudce vydat takový příkaz bez vážného podezření ze spáchaného zločinu na základě předloženého důkazního materiálu.*" (Source: Freedom Watch, 19.11.2010.)

- ◦
  - ■ ■

- **PŘEHODNOCENÍ ÚLOHY GLOBÁLNÍCH ORGANIZACÍ A INSTITUCÍ, KTERÉ SE POKUSILY PŘEVZÍT MOC V RÁMCI AGENDY NOVÉHO SVĚTOVÉHO ŘÁDU**

Web2PDF
converted by Web2PDFConvert.com

- Bude se to týkat např. OSN, EU, IMF, FEDu, Světové banky, UNICEFu (http://en.wikipedia.org/wiki/UNICEF) a stovek dalších.
- Výběr nových politiků.

- Michelle Bachmannová (http://en.wikipedia.org/wiki/Michelle_Bachmann), členka americké Sněmovny reprezentantů (http://en.wikipedia.org/wiki/United_States_House_of_Represen zvolená v rámci státu Minnessotta (http://en.wikipedia.org/wiki/Minnessotta) a nadšená stoupenkyně Tea Party (http://en.wikipedia.org/wiki/Tea_Party_movement): Správného politika nové generace poznáme podle sledování jeho „*charakteru*“ v čase. (Source: Glenn Beck Show, 26.10.2010.)

- S tímto názorem souhlasil Michellin kolega ze Sněmovny reprezentantů Jason Chaffetz (http://en.wikipedia.org/wiki/Jason_Chaffetz), jenž byl zvolen občany státu Utah (http://en.wikipedia.org/wiki/Utah): Sledování charakteru kandidátů na veřejné funkce je v případě rozhodování voliče v jakýchkoliv volbách v dlouhodobé perspektivě skoro tím nejdůležitějším faktorem. Například výborným vodítkem je zjišťování toho, zda daný kandidát „*zastává dlouhodobě správné principy také vůči požadavkům své vlastní strany. A když vám politici říkají, že tak činí: tak ať ukáží příklad, kdy to udělali v praxi, ať ukáží, kdy se postavili své straně a řekli: Hoši, takhle to již dále nejde, máte to špatně, měli bychom to dělat tímto způsobem.*“ Dalším významným ukazatelem je pak to, že takový kandidát komunikuje se „*sdělovacími prostředky*“ osobně „*a nikoliv ústy svého tiskového mluvčího*“. (Source: Glenn Beck Show, 26.10.2010.)
- Glenn Beck: Potřebujeme statečného a zásadového politika, který by dokázal říci všem elitářům a tzv. profesionálním politikům NE v případě, že by na něj tlačili, aby se změnil a on by je pak ještě dokázal poslat do ..., tak jako kdysi „*Davy Crockett*“ (http://en.wikipedia.org/wiki/Davy_Crockett). (Source: Glenn Beck Show, 26.10.2010.)
- Alex Jones (http://en.wikipedia.org/wiki/Alex_Jones_(radio_host)): „***Když si lidé konečně uvědomí své velké možnosti a co všechno společně dokáží: tak to je konec Nového světového řádu – NWO.***“ (Source: Alex Jones Show, 12.11.2010.)

Důrazně prosíme současné I BUDOUCÍ politické vůdce, aby přistoupili na VÝŠE POPSANÉ základní body tohoto spásného řešení a nedopustili likvidaci slavné a svobodné Západní civilizace, USA, České republiky. K tomu nám všem dopomáhej Bůh! Amen!

+

Web2PDF
converted by Web2PDFConvert.com

NA CELÉM SVĚTĚ ZATÍM BOHUŽEL POKRAČUJE POSTUP AGENDY NOVÉHO SVĚTOVÉHO ŘÁDU (NWO). HLAVNÍM GLOBÁLNÍM CÍLEM NWO ZŮSTÁVÁ ZNIČENÍ SVOBODNÉ AMERIKY, ZNIČENÍ NEBO ALESPOŇ OVLÁDÁNÍ VŠECH TRADIČNÍCH NÁRODNÍCH STÁTŮ A JEJICH EKONOMIK, ZOTROČENÍ ZBYTKU SVOBODNÝCH LIDÍ A JEJICH UZAVŘENÍ DO EKONOMICKÝCH A BEZPEČNOSTNĚ-INFORMAČNÍCH PASTÍ, RADIKÁLNÍ SNÍŽENÍ POPULACE NA CELÉ ZEMI, KONEC VÍRY V BOHA ATD.

Podívejme se níže na konkrétní ukázky z působnosti Agendy Nového světového řádu a také na několik povzbudivých příkladů, kdy se podařilo nástup NWO zastavit.

- **Eric Himpton Holder, Jr.** (http://en.wikipedia.org/wiki/Eric_H._Holder,_Jr.) **působící ve funkci amerického generálního prokurátora** (http://en.wikipedia.org/wiki/United_States_Attorney_General) **varoval Američany ve svém výjimečně otevřeném předvánočním televizním projevu z roku 2010: Obamova administrativa** (http://en.wikipedia.org/wiki/Obama_administration) **vidí jako hlavní nebezpečí tzv. domácí terorismus** (http://en.wikipedia.org/wiki/Homegrown_terrorism); **americká vláda se bude hlavně zaměřovat na domácí odpůrce své politiky;** Spojené státy mají podle pana Holdera opět brzy čelit dalšímu velkému neštěstí. (Source: http://abcnews.go.com/Politics/attorney-general-eric-holders-blunt-warning-terror-attacks/story?id=12444727&tqkw=&tqshow=GMA&tqkw=&tqshow=GMA&tqkw=&tqshow=GMA.)

*„"It is one of the things that keeps me up at night," Holder said. „You didn't worry about this even two years ago — **about individuals, about Americans, to the extent that we now do**. And — that is of — of great concern." „The threat has changed from simply worrying*

Web2PDF
converted by Web2PDFConvert.com

about foreigners coming here, to ***worrying about people in the United States, American citizens — raised here, born here, and who for whatever reason, have decided that they are going to become radicalized and take up arms against the nation in which they were born,****" he said. In the last 24 months, Holder said, 126 people have been indicted on terrorist-related charges, Fifty of those people are American citizens."* (Source: http://abcnews.go.com/Politics/attorney-general-eric-holders-blunt-warning-terror-attacks/story?id=12444727&tqkw=&tqshow=GMA&tqkw=&tqshow=GMA&tqkw=&tqshow=GMA.)

Pan Holder jako by již tehdy v prosinci 2010 předvídal tragédii z 8. ledna 2011 v arizonském Tucsonu (http://en.wikipedia.org/wiki/Tucson,_Arizona), kdy byla postřelena (http://en.wikipedia.org/wiki/2011_Tucson_shooting) do oblasti hlavy členka sněmovny reprezentantů (http://en.wikipedia.org/wiki/House_of_Representatives_of_the_Unite za Demokratickou stranu (http://en.wikipedia.org/wiki/Democratic_Party_(United_States)) Gabriella Giffordsová (http://en.wikipedia.org/wiki/Gabrielle_Giffords) spolu s dalšími lidmi včetně federálního soudce Johna Rolla (http://en.wikipedia.org/wiki/John_McCarthy_Roll). Tato tragédie tak bude zřejmě využita „jako kladivo" na občany, kteří se pokojně aktivizují (http://www.infowars.com/establishment-media-demonizes-tea-party-and-constitutionalists-after-giffords-shooting/; http://www.infowars.com/fbi-targets-critics-of-government-with-home-visits-after-arizona-shootings/) proti současné Obamově administrativě (http://en.wikipedia.org/wiki/Obama_administration) a jako účinný nástroj na likvidaci zbývajících ústavních svobod, které ještě Američanům zbyly (http://www.rawstory.com/rs/2011/01/dem-congressman-introduce-bill-banning-bullseye-crosshair-symbols/; http://www.infowars.com/in-wake-of-giffords-shooting-the-mere-act-of-questioning-the-government-now-being-demonized/; http://www.infowars.com/emergency-politicians-call-for-end-of-1st-2nd-amendments/). (Source: http://www.novinky.cz/zahranicni/amerika/221792-v-usa-byla-na-mitinku-postrelena-do-hlavy-kongresmanka-nyni-bojuje-o-zivot.html; http://www.infowars.com/breaking-rep-gabrielle-giffords-12-others-shot-at-grocery-store-event/; http://www.foxnews.com/us/2011/01/08/shooting-suspects-apparent-youtube-video/.)

- **Kdo je tedy považován za potenciálního teroristu? Kdo dostal nálepku nebezpečné osoby vůči zájmům Agendy Nového světového řádu?**
-
  - 1. Každý, kdo veřejně propaguje nebo vyjadřuje také jinými způsoby podporu americké politické Konstituční straně (http://en.wikipedia.org/wiki/Con nebo organizaci „Campaign for Liberty" (http://en.wikipedia.org/wiki/Can a dalším libertariánským (http://en.wikipedia.org/wiki/Libe uskupením
    2. Všichni podporovatelé kongresmana Rona Paula (http://en.wikipedia.org/wiki/Ron a někdejšího presidentského

Web2PDF
converted by Web2PDFConvert.com

kandidáta a pastora Chucka Baldwina (http://en.wikipedia.org/wiki/Chu dřívějšího kongresmana a federálního žalobce Boba Barra (http://en.wikipedia.org/wiki/Bob

3. Opozičníci vůči pokračování v záměru vlády na prohloubení existujících mezistátních dohod (http://en.wikipedia.org/wiki/Sec _of_North_America) o vytvoření Severoamerické Unie (http://en.wikipedia.org/wiki/Nor
4. Majitelé zlata
5. Lidé, kteří zobrazují a propagují americké historické vlajky
6. Opozice vůči potratům
7. Občané diskutující o filmu Zeitgeist (http://en.wikipedia.org/wiki/Zeit
8. Lidé se zájmem o hájení práv zvířat
9. Osoby, které žijí z nějakého důvodu mimo běžnou společnost a jsou pokládány svým okolím za samotáře
10. Používání a časté citování Ústavy v reálném životě, obhajování ústavních práv a svobod
11. Tvrzení, že řízení motorových vozidel je právo a nikoliv výsada
12. Odmítání jakýchkoliv výzev k osobní identifikaci, zvláště těch bezdůvodných ze strany činovníků státní výkonné moci
13. Snahy o monitorování policejních složek
14. Obecně: Všichni plešatí lidé
15. Obecně: každý „slušňák“; všichni, kteří se snaží vystupovat za všech okolností uctivě, spořádaně, čestn ě

Web2PDF
converted by Web2PDFConvert.com

16. Nošení džínů značky Lee (http://en.wikipedia.org/wiki/Lee
17. Osoby upřednostňující před fyzickou komunikací mobilní telefony, E-maily nebo textové zprávy
18. Osoby, které se jeví při zběžném pohledu příliš normálně a nenápadně
19. Osoby pobývající často v hotelech, motelech, apartmánech
20. Pronajímatelé skladových prostor a automobilů
21. Lidé nakupující ve velkém v hotovosti
22. Osoby používající předplacené telefonní karty (http://en.wikipedia.org/wiki/Pre nebo malé vysílačky (http://en.wikipedia.org/wiki/Wal talkie)
23. Vlastníci velkého množství léků, alkoholu a dětské výživy
24. Osoby se snahou získat pro svůj ideál podporu například formou: veřejných diskusí, shromáždění, demonstrací, stávek, webových stránek, blogů, plakátů, letáků, tajných tiskáren
25. Osoby používající kopie osobních dokladů jako je např. řidičský průkaz, cestovní pas, karta sociálního zabezpečení, rodný list aj.
26. Vlastníci nebo překupníci GPS (http://en.wikipedia.org/wiki/GPS technologií a zařízení
27. Každý, kdo se pohybuje v blízkosti potenciálních cílů teroristického útoku
28. Osoby fotografující nebo nahrávající si na kameru

Web2PDF
converted by Web2PDFConvert.com

potenciální cíle: jako jsou například mosty, elektrárny, vládní budovy aj.

29. Lidé, kteří hájí domovní a majetková práva, svobody a snaží se svou činností nebo idejemi ovlivnit vládu, politiku nebo jakkoliv podrývají důvěru ve vládu
30. Osoby používající skicák, fotoaparát, mapu, dalekohled nebo potápěčské vybavení

„The following is a list of behaviors, actions or interests that the federal government, via centralized threat fusion centers that collate such information, considers to be potential signs of terrorism under the MIAC Report (http://www.prisonplanet.com/police-trained-nationwide-that-informed-americans-are-domestic-terrorists.html).

- *Displaying bumper stickers and other paraphernalia associated with the Constitutional, Campaign for Liberty, and Libertarian parties*
- *Supporting Congressman Ron Paul*
- *Supporting former presidential candidate Chuck Baldwin*
- *Supporting former Congressman Bob Barr*
- *Opposing the implementation of a North American Union*
- *Owning gold bullion*
- *Displaying historical U.S. flags*
- *Opposing abortion*
- *Talking about the documentary Zeitgeist*

According to an earlier document issued by the Joint Terrorism Task Force (http://www.keepandbeararms.com/images/FBI-MCSOTerroristFlyer-Front.jpg; http://www.keepandbeararms.com/images/FBI-MCSOTerroristFlyer-Back.jpg), *the following behaviors, actions or interests are also signs of terrorism.*

- *Being interested in animal rights*
- *Being a "lone individual"*
- *Making numerous references to the U.S. Constitution*
- *Defending the U.S. Constitution*
- *Claiming driving is a right, not a privilege*
- *Refusing to identify yourself to an authority figure*
- *Attempting to monitor the actions of police*
- *Being bald*

Under the terms of a A Texas Department of Public Safety Criminal Law Enforcement pamphlet (http://www.infowars.com/articles/ps/texas_training_pamphlet_nice_g *the following behaviors, actions or interests are also signs of terrorism.*

- *Being a "nice guy"*
- *Wearing Levi jeans*
- *Communicating predominantly by cell phone, email or text*

Web2PDF
converted by Web2PDFConvert.com

message

- *Looking "normal" in appearance*
- *Renting a car*
- *Staying in a hotel or apartment*
- *Renting a storage facility*
- *Using cash to make large purchases*
- *Using pre-paid cellphones or hand-held radios*
- *Owning large amounts of medicines, alcohol, or baby formula*
- *Gaining support for a cause by holding meetings, public rallies, or demonstrations*
- *Gaining support for a cause by using websites, posters, leaflets, or underground press publications*
- *Possessing a photo-copy of your drivers license, passport, social security card or birth certificate*
- *Possessing or purchasing GPS technology*
- *Walking, biking or driving near "potential targets"*
- *Taking photographs of "potential targets," including bridges, power plants or government buildings*

Under the terms of a Virginia training manual (http://prisonplanet.com/articles/march2006/280306trainingmanual.l *used to help state employees recognize terrorists, the following behaviors, actions or interests are also signs of terrorism.*

- *Being a property-rights activist*
- *Trying to influence government or social policy*
- *Undermining confidence in the government*
- *Using a sketch pad, camera, map, binoculars or scuba equipment"*

(Source: http://www.infowars.com/you-are-a-terrorist/; http://prisonplanet.com/articles/march2006/280306trainingmanual.h http://www.infowars.com/articles/ps/texas_training_pamphlet_nice_g http://www.keepandbeararms.com/images/FBI-MCSOTerroristFlyer-Front.jpg; http://www.keepandbeararms.com/images/FBI-MCSOTerroristFlyer-Back.jpg; http://www.prisonplanet.com/police-trained-nationwide-that-informed-americans-are-domestic-terrorists.html.)

"Fusion Centra" v USA

Sběr, vyhodnocování a propojení informací o amerických občanech pak probíhá skrze tzv. „Fusion Centra" (http://en.wikipedia.org/wiki/Fusion_center). Ta spadají většinou pod

Web2PDF
converted by Web2PDFConvert.com

pravomoc Ministerstva vnitra (http://en.wikipedia.org/wiki/United_States_Department_of_Homeland a Ministerstva spravedlnosti (http://en.wikipedia.org/wiki/United_States_Department_of_Justice), nicméně jsou spravována na lokální úrovni jednotlivými státy. Americké orgány mají díky nim k dispozici rozsáhlé databáze údajů, které jsou sdíleny online mezi všemi nejdůležitějšími bezpečnostními (FBI – http://en.wikipedia.org/wiki/FBI, CIA – http://en.wikipedia.org/wiki/CIA, armáda – http://en.wikipedia.org/wiki/US_Army aj.) a dalšími státními orgány. V roce 2009 bylo na území USA evidováno 72 „Fusion" center. (Source: Ventura, Jesse: POLICE STATE, IN: Conspiracy Theory with Jesse Ventura, A. Smith & Co. Productions, II, 4, USA, 2010, 44 minut.)

Obavy občanů ze zneužití svých osobních aj. údajů skrze rostoucí pravomoci veřejných činitelů jsou totiž nepochybně oprávněné. (Source: http://www.rawstory.com/rs/2011/01/documents-reveal-fbi-transgressions-abuse-power/.) Např. specialista FBI (http://www.globalsecurity.org/org/staff/german.htm) na boj proti terorismu s šestnáctiletou praxí v „první linii" a v infiltracích teroristických skupin jménem Mike German má s chováním některých svých kolegů z bezpečnostních a policejních služeb své nemilé zkušenosti. Byl svědkem mnoha porušení ústavních i služebních předpisů až nakonec kvůli tomu z FBI odešel. Jak tvrdí: Zkrátka *„opravdové problémy se objevily, když jsme začali shromažďovat o našich občanech jiné informace, než ty jasně související se zločinností"* a v případě mnoha našich sledovacích aktivit a monitoringů se to týká především tzv. *„vyjadřování extrémních názorů"*. Ventura: *„Kdo prosím Vás může kromě Boha definovat extrémní názor?"* German potvrdil, že to může bohužel činit vláda a její bezpečnostní složky. Podle něj jsou „Fusion centra" užívána mj. ke špehování potenciálních politických oponentů vlády pod hlavičkou boje s tzv. domácím terorismem. *„Viděl jsem mnoho jasných ukázek toho, že jsou tato centra zaměřena na sledování politických názorů"* jednotlivých občanů. *„Naše Vláda si totiž na základě všech těch informací vytváří profily nebezpečných osob a ty pak na vás aplikuje"*, no a vážení: již jen *„účast armády ve ´Fusion Centrech´ by ve vás měla vzbuzovat velký neklid"* vzhledem k možnosti vyhlášení výjimečného stavu (http://en.wikipedia.org/wiki/State_of_emergency). Velké nebezpečí pro svobodný život každého z nás pak dle Germana představuje snaha vlády o to, aby se občané *„navzájem udávali"* v rámci tzv. posílení občanské bezpečnosti. (Source: Ventura, Jesse: POLICE STATE, IN: Conspiracy Theory with Jesse Ventura, A. Smith & Co. Productions, II, 4, USA, 2010, 44 minut.) Všichni udavači pak mají být dokonce ze zákona chráněni proti případným soudním žalobám. (Source: http://www.infowars.com/shocker-citizen-spy-networks-to-be-given-immunity/.)

John Bush (http://www.facebook.com/pages/John-Bush/122308387810291?v=wall&filter=1), zakladatel občanského hnutí OperationDefuse.com (http://www.operationdefuse.com), které usiluje o ukončení činnosti „Fusion center", poskytl médiím video nahrávky svého rozhovoru se zaměstnanci jednoho takového centra v Arizoně (http://en.wikipedia.org/wiki/Arizona). Z nahrávek například vyplynulo

Web2PDF
converted by Web2PDFConvert.com

zřetelné zjištění, že ve „Fusion centrech“ se mj. „*shromažďují jména organizátorů nejrůznějších protestů*“ a ta se posléze zadávají „*do databází*“ státního aparátu. Bushovi bylo potvrzeno: pokud byste vy sám začal organizovat třeba nějakou demonstraci, tak s velkou pravděpodobností byste se také ocitl v naší databázi. (Source: Ventura, Jesse: POLICE STATE, IN: Conspiracy Theory with Jesse Ventura, A. Smith & Co. Productions, II, 4, USA, 2010, 44 minut.)

Jeden z mluvčích amerického ministerstva vnitra (http://en.wikipedia.org/wiki/United_States_Department_of_Homeland Lance Clem ostatně velmi otevřeně prohlásil: Naše „´*Fusion centra´ opravdu shromažďují všechny možné informace a vytvářejí z nich funkční celky*“, nicméně si uvědomte, že „*my nesledujeme konkrétní lidi, nýbrž vývojové trendy ve společnosti*“. Ovšem musím zde říci: někdy se totiž také mohou stát ony námi sledované „*trendy*“ některými „*konkrétními lidmi*“. Monitorujeme např. příznivce Rona Paula (http://www.infowars.com/florida-fusion-center-surveilled-ron-pauls-campaign-for-liberty/), tak to „*zajisté*“ a nebo „*konspirační teoretiky*“ či „*Afroameričany*“, „*lidi zaměřené proti-Izraeli*“, tak ty všechny také sledujeme: „*ANO*“. Vezměte ale dále na vědomí, že „*každé ´Fusion centrum´ je řízeno odděleně od ostatních*“ a „*federální vláda tyto operace přímo neřídí*“, „*ani je nekontroluje*“. Ventura se podivuje: „*To tedy znamená, že vám vláda dá peníze a pak už se nestará, co se s těmi dolary od daňových poplatníků dále děje?*“ Clem: „*Ano*“, ve své podstatě máte pravdu. (Source: Ventura, Jesse: POLICE STATE, IN: Conspiracy Theory with Jesse Ventura, A. Smith & Co. Productions, II, 4, USA, 2010, 44 minut.)

Jeden ze stovek "FEMA Táborů ". Jsou připraveny také v Česku ?

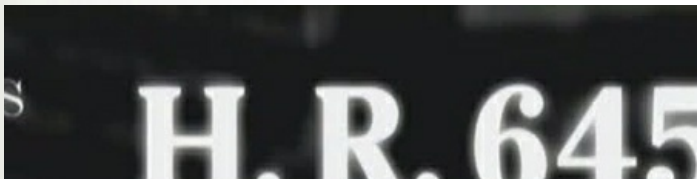

Web2PDF
converted by Web2PDFConvert.com

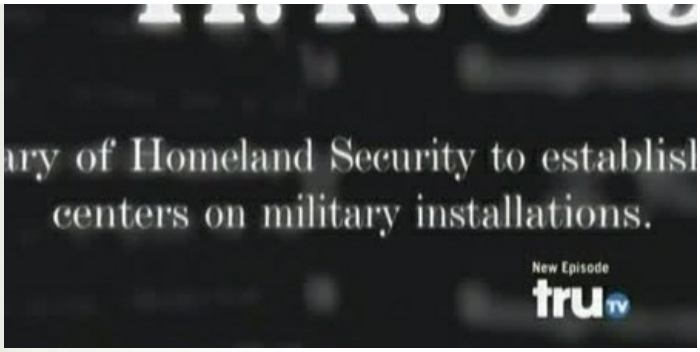

Alex Jones (http://en.wikipedia.org/wiki/Alex_Jones_(radio_host)): *„Tahle ´Fusion centra´ nejsou jen špionážními centrálami určenými ke sledování Američanů, nýbrž budoucími řídícími štáby amerických koncentrační táborů*“, tzv. „Fema Camps“ (http://www.apfn.org/apfn/camps1.htm). U nás v Texasu máme *„jeden z největších podobných komplexů v celých státech*“. Cedule na jeho oplocení důrazně deklarují, že nikdo nesmí jakýmkoliv způsobem pomáhat v útěku zde zadržovaným lidem. A takové ´Fema tábory´ postavili *„na území celé Ameriky podobně jako kdysi nacisté v Německu*“ a jako Roosevelt (http://en.wikipedia.org/wiki/Franklin_D._Roosevelt) v době druhé světové války (http://en.wikipedia.org/wiki/World_War_II) tady u nás v Americe třeba pro Japonce (http://en.wikipedia.org/wiki/Japanese_American_internment), Italy (http://en.wikipedia.org/wiki/Italian_American_internment; http://www.justice.gov/crt/Italian_Report.pdf), Němce (http://en.wikipedia.org/wiki/German_American_internment) aj. národy, se kterými se USA tehdy ocitly ve válce. Jenže do těchto koncentračních táborů již tehdy umisťovali nevinné americké občany, kteří většinou měli jen tu „chybu“, že jejich předkové přišli do Ameriky z Německa, Itálie nebo Japonska. Aby bylo jasno, tak s vytvořením „Fema táborů“ počítá zákon H.R. 645 z ledna 2009 (http://www.govtrack.us/congress/billtext.xpd?bill=h111-645). Ostatně již president Ronald Reagan (http://en.wikipedia.org/wiki/Ronald_reagan) podepsal legislativu (http://www.internmentarchives.com/showdoc.php?docid=00055&search_id=19269&pagenum=4; http://en.wikipedia.org/wiki/Japanese_American_internment), díky které se jeho vláda omluvila za výše popsané jednání Rooseveltovy administrativy (http://en.wikipedia.org/wiki/Roosevelt_administration) a Reaganova vláda dokonce vyplatila poškozeným mohutné reparace. Jenže současný americký president Obama pokračuje v Rooseveltově kurzu: dokončil plány na převzetí moci nad americkými svobodnými státy v případě vyhlášení tzv. krizového stavu. Zařídil si to bez vědomí lidmi zvolených zastupitelů podobně jako kdysi pan Hitler (http://en.wikipedia.org/wiki/Hitler) v Německu a to díky tzv. presidentským dekretům (http://en.wikipedia.org/wiki/Executive_order_(United_States)). „Executive Order“ číslo 13528 (http://www.whitehouse.gov/sites/default/files/2010executive_order.p

Web2PDF
converted by Web2PDFConvert.com

podepsal Barack Obama 11. ledna 2010 a vytvořil tak Koncil deseti guvernérů (http://en.wikipedia.org/wiki/Council_of_Governors), který rozdělil Ameriku na deset pásem (http://www.fema.gov/about/contact/regions.shtm). Každý guvernér z dané desítky vyvolených pak může vládnout v případě vyhlášení krize ve svém pásmu podobně, jako někdejší němečtí gauleiteři (http://en.wikipedia.org/wiki/Gauleiter). Ventura: Tito lidé – jmenováni presidentem Obamou – přirozeně *„vezmou rozhodovací pravomoci ostatním guvernérům a státním legislativcům.“* Role americké Ústavy tak skončí třeba dočasně, nebo také navždy. Takže nyní se již jen čeká na to, až *„vláda potlačí Ústavu a vyhlásí stanné právo“* a pak může skončit v těchto „Fema táborech“ s dvojitými ostnatými dráty, světlomety, s připravenými vagóny pro přísun vězňů a materiálu každý, koho si vláda vyhodnotí jako *„národní hrozbu“*. Vždyť v současnosti již bylo v USA identifikováno na *„800 Fema koncentračních táborů“*. Nemylme se: Občané USA se také měli možnost seznámit mj. s existencí plánu REX 84 (http://en.wikipedia.org/wiki/Rex_84), který počítá přesně s tímto vývojem. Ventura: Politici nám *„říkají, že se to u nás nemůže stát, ale ono se to již děje.“ „Mysleli jsme si, že máme 50 států? Nikoliv. Poznali jsme, že je zde deset sektorů ovládaných deseti lidmi, které jste si k tomuto účelu nezvolili. No a Pokud si snad ještě stále myslíte, že máte na vaší straně vaší lokální policii, tak to je stejně k ničemu, pokud se do věci vloží armáda. Vždyť stačilo, abyste podepsali na dveřích nějakého obchodního centra nějakou petici a už můžete být v databázích potenciálně nebezpečných lidí.“ „A co je nejhorší, že oni to vše dělají ve jménu národní bezpečnosti.“* A co dělají naši zastupitelé ve Washingtonu? Člen americké Sněmovny reprezentantů Jim Gerlach (http://en.wikipedia.org/wiki/Jim_Gerlach) zvolený v rámci státu Pennsylvania (http://en.wikipedia.org/wiki/Pennsylvania) pak dokonce dvakrát před Venturou utekl, aby nemusel poskytovat rozhovor ve věci „Fema Camps“, ačkoliv byl předtím jasně domluven na termínu obecného interview. Tady lze vidět, že toto téma je v USA opravdu velmi horké. Další člen americké Sněmovny reprezentantů a jeden ze spolutvůrců zákona H.R. 645 Steve Cohen (http://en.wikipedia.org/wiki/Steve_Cohen) zvolený ve státě Tennessee (http://en.wikipedia.org/wiki/Tennessee) nejprve Venturovi vysvětlil, že *„Fema koncentrační tábory neexistují.“ „Prostě takové tábory nejsou.“* Když Ventura argumentoval skutečností, že je viděl na vlastní oči, že jsou v nich již zavřeni někteří lidé i s dětmi (Texas) a počítá s nimi výše zmíněný zákon, když ukázal panu Cohenovi fotografie, tak dostal opět odpověď: *„Nejsou tam.“* (Source: Ventura, Jesse: POLICE STATE, IN: Conspiracy Theory with Jesse Ventura, A. Smith & Co. Productions, II, 4, USA, 2010, 44 minut.)

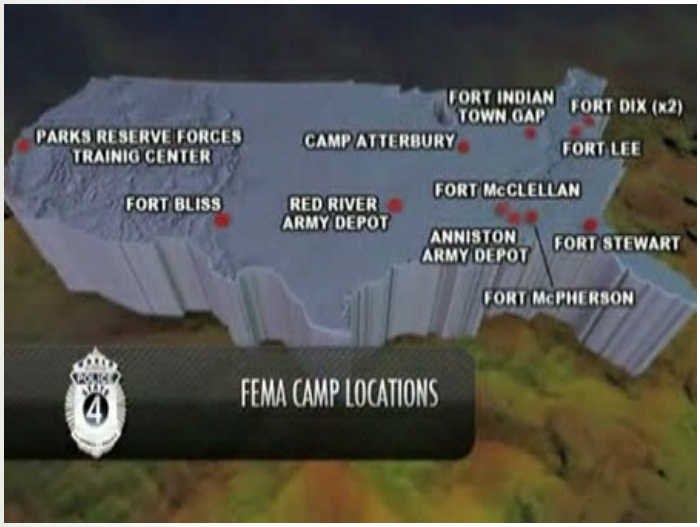

Web2PDF
converted by Web2PDFConvert.com

Alex Jones jako možný budoucí vězeň v jednom z "Fema táborů"

Tohle opravdu není Auschwitz, i když kdo ví, jak to dopadne v budoucnu ...

Soudce Andrew Napolitano (http://en.wikipedia.org/wiki/Andrew_Napolitano): Nynější Obamova vláda *„jde po krku členům Tea Party, obhájcům Ústavy, libertariánům a všechny tyto lidi nálepkuje jako potenciální teroristy /.../.“* Dřívější kongresman a federální žalobce Bob Barr (http://en.wikipedia.org/wiki/Bob_Barr) soudci Napolitanovi přitakává: *„Zajisté ano.“* Využívají k tomu ty tzv. *„Fusion centra“*, která rozmístili *„po celé zemi“*. *„Není to o větší bezpečnosti, nýbrž o větší kontrole veřejnosti.“* *„Jak řekl jeden slavný filosof: ´Pokud vezmete lidem soukromí, získáte schopnost je kontrolovat.´“*, no a *„o tom to je“*. *„Je to odporné.“* *„Musíme se tomu bránit v Kongresu“* a *„vrátit lidem svobody, které nám všem politici vzali před deseti lety.“* Je také velmi dobré *„podporovat skupiny jako je EPIC“* (http://en.wikipedia.org/wiki/Electronic_Privacy_Information_Center). (Source: Freedom Watch, 13.11.2010.)

Web2PDF
converted by Web2PDFConvert.com

- **Šéfka Obamova ministerstva vnitra** (http://en.wikipedia.org/wiki/United_States_Department_of_Hor **- Janet Napolitanová** (http://en.wikipedia.org/wiki/Janet_Napolitano), přezdívaná „Velká sestra“ **– vyhlásila válku všem „podezřelým aktivitám“ na území USA a vyzvala Američany k tomu, aby na sebe navzájem donášeli jakékoliv informace**. Nikdo přitom schválně úplně přesně nespecifikoval: co se těmi podezřelými aktivitami vlastně myslí (http://www.ok.gov/reddirtready/REPORT_ACTIVITY/Examples http://www.ok.gov/reddirtready/REPORT_ACTIVITY/Identify/ir http://www.ok.gov/reddirtready/YOUR_NEIGHBORHOOD/Map_ Občané mají zkrátka monitorovat a donášet na své sousedy všechny informace. Napolitanová pojmenovala svou novou kampaň v marketingovém stylu: „**See something, Say something**“ („**Vidíš něco, řekni něco**“), načež ji začala masivně propagovat mj. v rámci všech poboček obchodních domů sítě Wall Mart (http://en.wikipedia.org/wiki/Wall_mart). Nicméně tento krok vyvolal rozhořčené reakce tisíců Američanů, kteří se rozhodli pobočky Wall Martu bojkotovat a často se dožadovali telefonicky vysvětlení, proč mají v obchodech špehovat své spoluobčany. (Source: http://www.infowars.com/complaint-about-dhswal-mart-partnership-leads-to-wiretap/; http://www.infowars.com/critics-of-big-siswal-mart-spy-campaign-branded-insane/; http://www.infowars.com/alex-calls-fbi-during-live-broadcast-to-report-illegal-activities-at-pentagon/.)

Janet Napolitanová

Web2PDF
converted by Web2PDFConvert.com

"Velká sestra" Janet Napolitanová

Janet Napolitanová na straně totality a soudce Napolitano na stra svobodných občanů a Ústavy

Janet Napolitanová: My již dnes *„musíme být nejen aktivní, nýbrž pro-aktivní.“ „Viděli jsme domácí násilný extremismus.“ „**My operujeme s jednoznačnou premisou: teroristé jsou již přímo v naší zemi.**“ „Týká se to všech Američanů.“ „Musíme se proto zamýšlet nad našim okolím, ve kterém žijeme“* a *„musíme o tom hovořit v práci, doma, v našich společenstvích.“ „Musíme začít žít ve stavu neustálé bdělosti“*, ale nikoliv *„ve stavu strachu“*. Zajistíme, aby nám *„občané věřili“* a aby se stal *„každý z nich součástí naší velké rodiny DHS“*. To je ta *„nejlepší prevence proti terorismu“*. No a proto nám tolik záleží na bezproblémovém *„sdílení informací“* o každém obyvateli naší země, na využívání *„sedmdesáti Fusion center“*. Stejně *„vám ale nikdy nezaručím stoprocentní ochranu jen díky tomu co zatím děláme“*. Ač bychom si to přáli, tak *„nemůžeme neprodyšně uzavřít naši zemi“*. *„Lidem nemůžeme bohužel zakázat to, aby cestovali, aby podnikali své oblíbené aktivity, aby si žili své životy po svém.“* Jenže my stejně stále *„více a více posilujeme naše pravomoci“* a rozšiřujeme naše aktivity tak, že se nám daří *„to otevřené okno stále více uzavírat“*. Jednou si už v Americe teroristé ani neškrtnou. (Source: C-Span, 6.12.2010.)

Soudce Napolitano: *„Jak se vlastně taková vláda rozhoduje na koho se ve svobodné společnosti zaměří“* a označí jej za hrozbu? Odpovídá někdejší kongresman a federální žalobce Bob Barr (http://en.wikipedia.org/wiki/Bob_Barr): *„To je soudce velmi dobrá otázka.“ „Obvykle jdou po tak jednoduchých činech“* jako je např. nějaké prohlášení na internetu. Třeba když někdo píše nějaké podivné věci na *„Facebook, Twitter“* atd. Tato činnost obvykle *„vyvolá pozornost a zájem FBI“*. Jenže musíme si uvědomit, že to ve skutečnosti předpokládá: teroristé jsou duševně retardovaní a tak to samozřejmě ve skutečnosti není. Pokud si lidé z našich bezpečnostních složek myslí, že *„jsou teroristé takoví hlupáci, aby o svých plánech hovořili veřejně na internetu“*, no tak to se asi bude opravdu jejich IQ blížit nule: jenže pak

Web2PDF
converted by Web2PDFConvert.com

opravdu není důvod mít z nich hrůzu. Takoví virtuální teroristé *„zřejmě nebudou reálnou hrozbou, které by bylo třeba se obávat“* a *„neměli bychom se na ně zaměřovat“*. Daleko lepší je investovat do opravdových a *„prověřených zpravodajských informací“*, které jsou *„správně analyzované a rozšířené“* mezi naše bezpečnostní složky. Spíše mne neustále překvapuje, jak se někteří lidé nechají vládou přesvědčit, že jsou teroristé, i když tomu tak vůbec není. Tato provokační metoda je sice již používaná po celá staletí, nicméně bohužel se stále najdou osoby, které na to vládě skočí. Soudce Napolitano: *„Jak to tedy dělají, že si naše bezpečnostní složky vyberou za svůj cíl hlupáky“*, kterým pak *„namluví všechny ty věci tak, až je přesvědčí, že jsou teroristé“* a udělají nakonec to: co chce vláda. Bob Barr: *„Je to klasická a velmi dlouho používaná taktika.“ „Vždycky někoho odchytnou tzv. na něčem, co je ve skutečnosti nemožné, aby daná osoba spáchala“*, no a posléze překlasifikují obvinění na *„konspiraci“* nebo na *„pokus o trestný čin“* dle již *„schválených protiteroristických zákonů“*, kde jsou *„těžké trestní sazby“* dosahující až *„doživotí“*. Vláda vykáže výsledky, národ se na chvíli uklidní a tak to zkrátka funguje. Soudce Napolitano: *„Dělá nás to více bezpečnějšími, když se takto chovají naše bezpečnostní služby?“ „Je díky tomu naše společnost více bezpečnější?“* Bob Barr: *„Ne, jsou rozhodně lepší věci, které by se měly dělat.“* Soudce Napolitano: Je to nyní tedy tak vážení přátelé, že *„my z Fox News a vy občané jsme společně ve svých každodenních životech v první bitevní linii v zápase o svobodu našich bližních /.../.“* (Source: Glenn Beck Show, 16.12.2010.)

Někdejší ředitel české civilní rozvědky (Úřad pro zahraniční styky a informace (ÚZSI) – http://www.uzsi.cz/en/; http://cs.wikipedia.org/wiki/Úřad_pro_zahraniční_styky_a_informace; http://cs.wikipedia.org/wiki/Seznam_ředitelů_české_civilní_rozvědky) pan Karel Randák (http://cs.wikipedia.org/wiki/Karel_Randák): Také v České Republice potřebujeme konečně *„nový proti-teroristický zákon“*. (Source: ČT24, 7.11.2010.) Tedy obdobu tristně proslulého Patriot Actu (http://en.wikipedia.org/wiki/Patriot_Act).

PŘÁTELÉ: Lidé by si již měli konečně uvědomit, že naši sousedé a bližní nejsou nepřátelé nebo teroristé, a že to, proti čemu je třeba se sjednotit: představují totalitně-manipulační tendence mocných státních nebo soukromých zájmových skupin s napojením na Agendu Nového světového řádu. Lidé by si měli navzájem pomáhat, nikoliv se špehovat a donášet na sebe státu! České zkušenosti z let 1939 až 1989 tedy asi

Web2PDF
converted by Web2PDFConvert.com

nestačily?

„The Department of Homeland Security's official You Tube channel has been bombarded with complaints, many of them littered with furious profanity, after the announcement yesterday that the DHS would team up with 588 Wal-Mart stores in 27 states to place monitors at checkout locations that would play a video message by Janet Napolitano encouraging Americans to spy on each other and report "suspicious activity" to law enforcement and Wal-Mart employees. The announcement leaves no room for doubt that America has officially entered the realm of Orwell's 1984 as the federal government moves to entrench an onerous surveillance society where ordinary members of the public are enlisted as spies for the state to create a constant sense of distrust and fear. From VIPR teams that now patrol Amtrak's Northeast Corridor and Los Angeles rail lines; ferries in Washington state; bus stations in Houston; and mass transit systems in Atlanta, Philadelphia, Washington and Baltimore, to invasive pat downs at bus and train terminals and on street corners across the country, to radiation-emitting naked body scanners that roam the highways scanning vehicles and homes, to interrogation checkpoints at sporting and other public events, Big Sis is engaged in a total takeover of society, turning America into a giant prison grid where everyone is guilty until proven innocent and treated as a potential terrorist." „As America sinks deeper into a militarized police state, society begins to parallel more and more aspects of Nazi Germany and other historical dictatorships, especially in the context of citizens being turned against each other, which in turn creates a climate of fear and the constraining sense that one is always being watched. One common misconception about Nazi Germany was that the police state was solely a creation of the authorities and that the citizens were merely victims. On the contrary, Gestapo files show that 80% of all Gestapo investigations were started in response to information provided by denunciations by "ordinary" Germans. "There were relatively few secret police, and most were just processing the information coming in. I had found a shocking fact. It wasn't the secret police who were doing this wide-scale surveillance and hiding on every street corner. It was the ordinary German people who were informing on their neighbors," wrote Robert Gellately of Florida State University. Now the federal government is urging Americans to "denounce" each other at Wal-Mart. Are we seeing the beginnings of President Barack Obama's promised "civilian national security force" that would be just as powerful and well funded as the US military?" „Gellately discovered that the people who informed on their neighbors were motivated primarily by banal factors – "greed, jealousy, and petty differences," and not by a genuine concern about crime or insecurity. Indeed, history tells us that any Stasi-like society does nothing to increase genuine security and only turns the host population against each other while decaying the country from within. Gellately "found cases of partners in business turning in associates to gain full ownership; jealous boyfriends informing on rival suitors; neighbors betraying entire families who chronically left shared bathrooms unclean or who occupied desirable apartments." "And then there were those who informed because for the first time in their lives someone in authority would listen to them and value what they said." Gellately emphasizes the fact that the Germans who sicked the authorities on their neighbors knew very well what the consequences for the victims would be – families torn apart, torture and internment in concentration camps, and ultimately in many cases death – but they still did it with few qualms because the rewards of financial bounties and mere convenience were deemed more important to them. This strikes at the root of the selfish and childish urges the government is trying to manipulate in getting people to report on their fellow Americans. The self-important feeling of being listened to, ascribed some temporary sense of authority, and the cult-like pavlovian reward of being metaphorically patted on the head by someone in a uniform, are all tendencies such campaigns play on. However, if we don't want to end up in a society that exists in a constant state of tyranny and fear as in Stasi East Germany or Stalinist Russia, ***we must learn that our neighbors and friends are not our enemies, and that the only real threat against which we need to unite is an oppressive state that tries to destroy us by turning us against each other.***" (Source: http://www.infowars.com/big-sis-invasion-of-walmart-start-of-obamas-civilian-security-force/.)

Web2PDF
converted by Web2PDFConvert.com

Ukázky doporučeného monitoringu občanů z centra DHS v Oklahomě (http://en.wikipedia.org/wiki/Oklahoma):

„1. Unusual Interest in High Risk or Symbolic Targets. Maybe you are at a high profile location or perhaps a National Monument and you notice a person nearby taking several photos. That's not unusual. But then you notice that the person is only taking photos of the locations of the surveillance cameras, entrance crash barriers and access control procedures. Is that normal for a tourist? No.

The following should cause a heightened sense of suspicion:

Suspicious or unusual interest

Surveillance (suspicious in nature)

Inappropriate photographs or videos

Note-taking

Drawing of diagrams

Annotating maps

Using binoculars or night vision devices

Unusual or suspicious activity does not necessarily mean that terrorist activity is happening, but be aware of the following suspicious behaviors:

Individuals acting furtively and suspiciously

Individuals avoiding eye contact

Individuals departing quickly when seen or approached

Individuals in places they don't belong

A strong odor coming from a building or vehicle

An overloaded vehicle

Fluid leaking from a vehicle, other than the engine or gas tank

Over dressed for the type of weather

2. Fraudulent Identification

Many of the 9/11 terrorists were in the country illegally and using fraudulent IDs. Altering or using false government identification in any way and for any purpose is against the law.

Fraudulent ID's include:

Driver's license

Social security card

Passport

Birth certificate

INS identification

If you believe someone is using or has altered government identification, please notify the law enforcement authorities. Do NOT request to see another person's ID when not appropriate. Allow law enforcement to do the investigating.

3. Regular Gatherings

Terrorists, when not acting alone, need to meet with their conspirators and often times work within a cell. Pay attention to visitors and guests that:

Arrive and leave at unusual hours

Try not to be noticed

Act in a suspicious manner

Web2PDF
converted by Web2PDFConvert.com

Park an unusual distance from the meeting

Have an unusual number of unrelated people living together

Not all people who maintain privacy are terrorists. But people intent on doing illegal acts want to be left alone.

Some signs that may raise your suspicions:

They only let you into the apartment or house with plenty of prior notice

They change the locks often

They keep certain rooms off limits

They cover tables and other pieces of furniture

They never allow maid service in a hotel room

They only take hotel room service outside the door

They only accept deliveries at the hotel's front desk or outside a closed door

Deliveries are a common method for terrorists to carry out their attacks. Be aware of:

A vehicle with hazardous material parked or driving in an inappropriate area

Unusual deliveries of chemicals or fertilizer

Unattended bags or boxes in a public access place

Fire extinguishers that may have been moved or tampered with

Unusual or unexpected mail

4. Unusual Purchases or Thefts

Terrorists need supplies to carry out their attacks and accomplish their goals.

Pay attention to purchases, rentals or thefts of:

Police, security, public utility, mail carrier, or airline uniforms and equipment

Explosives

Weapons

Ammunition

Propane bottles

Toxic chemicals

Vehicles able to contain or haul hazardous materials

5. Additional suspicious activity may include:

Someone bragging or talking about plans to harm citizens in violent attacks or who claims membership in a terrorist organization that espouses killing innocent people.

Suspicious packages, luggage, or mail that have been abandoned in a crowded place like an office building, an airport, a school, or a shopping center.

Suspicious letter or package that arrives in your mailbox. (Stay away from the letter or package and don't shake, bump or sniff it; wash hands thoroughly with soap and water.)

Someone suspiciously exiting a secured, non-public area near a train or bus depot, airport, tunnel, bridge, government building, or tourist attraction.

Any type of activity or circumstance that seems frightening, strange, unusual or out-of-place within the normal routines of your neighborhood, community, and workplace.

Web2PDF
converted by Web2PDFConvert.com

Someone unfamiliar loitering in a parking lot, government building, or around a school or playground.

Anyone asking a lot of questions—especially concerning routes or loads or drop-off times.

Recruiters should be alert for unusual employment applications. Don't assume it couldn't be an inside job.

A truck driver returning to his or her vehicle from a restaurant or truck stop should make sure no one is loitering around the truck. Watch out for walk-arounds." (Source: http://www.ok.gov/reddirtready/REPORT_ACTIVITY/Examples/index.

Velký problém představují z hlediska dodržování ústavních práv a svobod již jen samotní zaměstnanci, podřízení šéfce DHS Janet Napolitanové. Nejde totiž z velké většiny o řádně vojensky nebo policejně vycvičené osoby, které by musely přísahat věrnost Ústavě Spojených států (http://en.wikipedia.org/wiki/Constitution_of_the_United_States) a hájit svým životem zde zakotvené ideály. Právě to je další důvod celosvětové veřejnosti k obavám: co se z těch desítek tisíc zaměstnanců „Homeland Security" vlastně vyvine. Mnoho svobodomyslných lidí se v tomto případě obává postupného příklonu k historickému konceptu SA (http://en.wikipedia.org/wiki/Sturmabteilung).

„Now Homeland Security is beginning a massive recruitment drive to get people to snitch on their neighbors. When this happens they suggest they want information about crime or terrorism but this always degenerates into what these criminal regimes really want, a hideous form of Thought Police. ***What they truly want is information about Americans resisting the Police State.*** *" „"****The Homeland Security program is about allowing the government to employ neighborhood busybodies to spy on all of us. Homeland Security just recruited Wal-Mart as a spying partner. By the way, if you've not noticed, Homeland security is not a law enforcement agency staffed by trained cops. American law enforcement officials are all required to take an oath to defend the U.S. Constitution. Perhaps that's why nearly 60.000 TSA screeners and their bosses have no problem violating the civil rights of American travelers.***" (Source: http://www.infowars.com/homeland-security-recruiting-neighborhood-busybodies-as-informants/.)

Podobné praktiky státu jsou z dějin známy například z dob nechvalně proslulé německé tajné státní policie Gestapo (http://en.wikipedia.org/wiki/Gestapo) nebo Stasi (http://en.wikipedia.org/wiki/Stasi) či sovětské Čeky (http://en.wikipedia.org/wiki/Cheka), NKVD (http://en.wikipedia.org/wiki/NKVD) atd. Americká ministryně vnitra si tak oprávněně vysloužila přezdívku „Velká sestra" (Big Sister) po vzoru Orwellova (http://en.wikipedia.org/wiki/George_Orwell) slavného ´Velkého bratra´ (http://en.wikipedia.org/wiki/Big_Brother_(Nineteen_Eighty-Four) z románu „1984" (http://en.wikipedia.org/wiki/Nineteen_Eighty-Four). Každopádně americké mainstreamové sdělovací prostředky jako např. ´The Washington Post´ (http://en.wikipedia.org/wiki/Washington_Post) již důrazně bijí na poplach před nárůstem preventivního sledování občanů, před vlamováním se do lidského soukromí v rozporu s Ústavou a vůči zaznamenávání, vyhodnocování jakékoliv občanské komunikace. (Source: http://projects.washingtonpost.com/top-secret-america/articles/monitoring-america/1/; http://www.washingtonpost.com/wp-dyn/content/article/2010/12/02/AR2010120206052.html.)

„The report details Homeland Security head Janet Napolitano's recent "See something, say something" campaign, which encompasses the federal government hooking up with Wal-Mart, Amtrak, major sports leagues, hotel chains and metro riders to encourage citizens to file "suspicious activity reports" if they see any activity they think could be criminal or terroristic. The government defines a suspicious activity as "observed behavior reasonably indicative of pre-operational planning related to terrorism or other criminal activity" related to terrorism. As

Web2PDF
converted by Web2PDFConvert.com

we reported recently, critics of the program have been literally dubbed insane by it's coordinators, despite legitimate concerns over asking citizens to effectively spy on each other for the government. The Washington Post report notes that such suspicious activity reports are just one piece of information being collected at the local and state levels and fed into a vast "Guardian" database via fusion centers, which ultimately connect to the FBI, the DHS and even the Department of Defense. According to the report, the spook network includes 4,058 federal, state and local organizations. Intelligence centers run by states across the country have access to personal information about millions of Americans, including unlisted cell phone numbers, insurance claims, driver's license photographs and credit reports." „The centers have received billions in funding from the Department of Homeland Security and also work in conjunction with the military arm of the DHS, NORTHCOM. They also have subscriptions to private information-broker services that keep records about Americans' locations, employment history, financial holdings, associates, relatives, firearms licenses and the like." „Some of these data-brokers, such as one in Maryland called Entersect, claim to hold records about 98 percent of Americans. The Washington Post report also details how equipment developed for use against insurgents and fighters in combat situations such as Afghanistan is now being employed by police and law enforcement agencies to collect information on the American people. From military-grade infrared cameras, to hand-held, wireless fingerprint scanners, to facial recognition surveillance cameras, to license plate readers, to Predator drones along the borders – all are being used to snap pictures and video and record swathes of information. This will all then be fed into a giant database, cross referenced with every other piece of information collected, analyzed and stored. This year for the first time, the FBI, the DHS and the Defense Department are able to search each other's fingerprint databases, said Myra Gray, head of the Defense Department's Biometrics Identity Management Agency, speaking to an industry group recently. "Hopefully in the not-too-distant future," she said, "our relationship with these federal agencies – along with state and local agencies – will be completely symbiotic." The justification is, as always, the war on terror, but the targets of the information gathering are everyday Americans. As the Washington Post report also notes, Homeland Security and its state and local partners have routinely targeted peaceful and lawful groups and individuals as part of its surveillance reporting. As we have seen from the MIAC report, DHS spying on tea Party and second amendment activists in Pennsylvania and a host of other examples in recent years, the federal government has little interest in Muslim extremists and has instead targeted Americans knowledgeable of their rights and critical of big government as the primary domestic terror threat. The feds have defined "terrorist propaganda" as any material critical of the state. The Department of Defense characterizes peaceful protest as "low level terrorism" in its own report. Over the years we have seen countless instances of unaccountable government and military programs that have been in operation for decades, all centered around covertly spying and gathering information on American citizens. We have extensively documented such programs from COINTELPRO through to Operation CHAOS, the Defense Department's Counterintelligence Field Activity and the recent NSA warrantless wiretapping. Large corporations such as Google, AT&T, Facebook and Yahoo to name but a few are also intimately involved in the overarching program. Those corporations have specific government arms that are supplying the software, hardware and tech support to US intelligence agencies in the process of creating a vast closed source database for global spy networks to share information. We are now witnessing the coordination and mass consolidation of scores of these operations into one all encompassing panopticon program. After 9/11 the work of 16 different intelligence agencies, including the CIA and the giant National Security Agency, which eavesdrops on international communications, as well as the Energy Department and the Drug Enforcement Administration was centralized under the office of the Director of National Intelligence. Why such rampant centralization? Why is the military now so intent on fusing itself with the federal government via Homeland security and through the FBI and why are the targets of their operations always American citizens? We are constantly bombarded with the notion that

Web2PDF
converted by Web2PDFConvert.com

the biggest threat we face is from those who reject and abhor western values, yet the government and military continue to relentlessly focus their anti-terror activity directly upon freedom loving American people, while telling them they would be completely insane to voice any concern." (Source: http://www.infowars.com/monitoring-america-the-governments-development-of-a-vast-panopticon-spy-network/.)

„By Spencer S. Hsu, Washington Post Staff Writer, Friday, December 3, 2010; 12:41 AM. The federal government has repeatedly violated legal limits governing the surveillance of U.S. citizens, according to previously secret internal documents obtained through a court battle by the American Civil Liberties Union. In releasing 900 pages of documents, U.S. government agencies refused to say how many Americans' telephone, e-mail or other communications have been intercepted under the Foreign Intelligence Surveillance Act – or FISA – Amendments Act of 2008, or to discuss any specific abuses, the ACLU said. Most of the documents were heavily redacted. However, semiannual internal oversight reports by the offices of the attorney general and director of national intelligence identify ongoing breaches of legal requirements that limit when Americans are targeted and minimize the amount of data collected. The documents note that although oversight teams did not find evidence of „intentional or willful attempts to violate or circumvent the law . . . ***certain types of compliance incidents continue to occur," as a March 2009 report stated****. The unredacted portions of the reports refer only elliptically to what those actions were, but the March 2009 report stated that „****information collected as a result of these incidents has been or is being purged from data repositories.****" All three reports released so far note that the number of violations „remains small, particularly when compared with the total amount of activity."* ***However, as some variously put it, „each [incident] – individually or collectively – may be indicative of patterns, trends, or underlying causes, that might have broader implications." and underscore „the need for continued focus on measures to address underlying causes." The most recent report was issued in May. In a statement Thursday, the ACLU said that violations of the FISA Amendments Act's „targeting and minimization procedures . . . likely means that citizens and residents' communications were either being improperly collected or 'targeted' or improperly retained and disseminated."*** *The ACLU has posted the documents on its Web site. A spokesmen for Director of National Intelligence James Clapper did not immediately comment on the ACLU statement. In an e-mailed statement late Thursday, a spokesman for Attorney General Eric H. Holder Jr., Dean Boyd, said the new law „put in place unprecedented oversight measures, reporting requirements and safeguards to protect privacy and civil liberties," and that the reports cited by the ACLU were the product of „rigorous oversight" by the Justice Department and intelligence community. „In short, foreign intelligence surveillance is today carefully regulated by a combination of legislative, judicial, and executive-branch checks and balances designed to ensure strong and scrupulous protection of both national security and civil liberties," Boyd's e-mail said. Melissa Goodman, staff attorney with the ACLU National Security Project, said, „It is imperative that there be more public disclosure about the FAA [FISA Amendments Act] violations described in these documents . . . as Congress begins to debate whether the FAA should expire or be amended in advance of its 2012 sunset." Congress passed FISA in 1978 to prevent Americans' communications from being tapped without a warrant. Lawmakers amended the law in 2008 to broaden and clarify legal authorities after the Sept. 11, 2001, terrorist attacks and advances in Internet communications prompted fresh concerns over expanded surveillance powers. The ACLU, human rights activists and other parties sued, charging that the new law violates the Fourth Amendment's prohibition of unreasonable searches. A U.S. district judge tossed out the case, which remains on appeal, and the ACLU has pursued a related Freedom of Information Act request.*" (Source: http://www.washingtonpost.com/wp-dyn/content/article/2010/12/02/AR2010120206052.html.)

„Oklahoma Office of Homeland Security has started a new initiative 'Red Dirt Ready' to induct neighbors into a spy program that will serve to report on suspicious behavior. Under the guise of natural disaster

Web2PDF
converted by Web2PDFConvert.com

preparedness, the program eventually reveals its real agenda in the site section titled 'report activity'. As defined by the website under the section heading 'how to identify suspicious behavior', an indication of potential concern is neighbors debating controversial issues. Following this pointed definition, there is a reiteration of the concept that terrorists cannot be identified by appearance, nationality, language, age or sex. Calling on similar rhetoric used in publications like the MIAC Report, this reference is meant to expand citizen paranoia to include everyone. Fascist regimes have always used 'citizen spying' to keep tabs on its subjects. Neighbors reporting on neighbors is a highly successful tactic used to bifurcate community and shatter the solidarity shared by patriots. The site goes on to include suspicious activity as those who purchase guns or ammunition. In a site that is exceedingly careful regarding phraseology, it seems odd they would refrain from reminding potential spies that these practices are completely legal and citizens have the right to purchase these types of items. The site also targets children as major assets in the program and includes colorful pages designed to be engaging to youths." (Source: http://www.infowars.com/oklahoma-homeland-securitys-community-spy-network/.)

Svědectví někdejší zaměstnankyně NSA (http://en.wikipedia.org/wiki/Nsa) jménem Adrienne Kinneová, které odvysílala mj. prestižní veřejnoprávní televize PBS (http://en.wikipedia.org/wiki/PBS), nenechalo nikoho na pochybách: NSA odposlouchávala jakékoliv občanské nebo vládní a dokonce spojenecké (http://en.wikipedia.org/wiki/NATO) komunikační kanály. Tedy všechny Vaše intimní telefonáty, E-mailové nebo jiné zprávy atd. si se zájmem mohli vyhodnocovat zaměstnanci amerických zpravodajských služeb. (Source: http://www.pbs.org/wgbh/nova/military/spy-factory.html.)

„ADRIENNE KINNE (Former National Security Agency Voice Interceptor): It was incredibly uncomfortable to be listening to private, personal conversations of Americans. It's almost like going through and finding somebody's diary.

NARRATOR: /.../ As a voice interceptor, Adrienne Kinne listened to some of those calls. Assigned by the Army to NSA, she was called back to active duty after 9/11.

ADRIENNE KINNE: For a voice interceptor, the computer system would essentially pop up, and it would be very similar, I would say, to iTunes, where you could just go through and click on various conversations, and it would have the phone number, the time up, time down. ***We were told that we were to listen to all conversations that were intercepted, to include those of Americans and other allied countries****.*

NARRATOR: ***Some of those conversations are personal, some even intimate****.*

ADRIENNE KINNE: ***And there was no directive to say that when you had conversations like this come through, that you should delete them****. That's what we did when I was on active duty in*

Web2PDF
converted by Web2PDFConvert.com

'94 to '98. We would never collect on an American. ***I had a real problem with the fact that people were listening to it and I was listening to it. The time that that interceptor, that voice interceptor, is spending listening to conversations in the States, that's time that they can't spend looking or listening for actual conversations related to terrorist organizations.***" (Source: http://www.pbs.org/wgbh/nova/military/spy-factory.html.)

Americký politický komentátor, aktivista a předseda Institutu Ludwiga von Miseseho (http://en.wikipedia.org/wiki/Ludwig_von_Mises_Institute) Lew Rockwell (http://en.wikipedia.org/wiki/Lew_Rockwell): *„Problémy vždy přicházejí z vlády."* *„Vláda je největším narušovatelem našeho soukromí ve světových dějinách."* *„Nemůžeme se vůbec spoléhat na to, že nás ochrání nějaké vládní zákony na zabezpečení soukromí."* *„Vláda chce číst naše emaily, poslouchat naše telefonáty, ráda by měla kamery v našich ložnicích – pokud by mohla."* (Source: Freedom Watch, 13.11.2010.)

Alberto Gonzales (http://en.wikipedia.org/wiki/Alberto_Gonzales), jakožto někdejší americký generální prokurátor (http://en.wikipedia.org/wiki/United_States_Attorney_General), vyslovil svůj odmítavý postoj vůči americké vládě a jejím výkonným složkám, které se snažily špiclovat osobní komunikaci amerických občanů bez soudního příkazu. Spolu se Sarah Palinovou (http://en.wikipedia.org/wiki/Sarah_palin) takové jednání důrazně odmítl: *„Já v této věci naprosto souhlasím s Palinovou."* Podobně Wayne Simmons (http://www.intelligencesummit.org/speakers/WayneSimmons.php), jenž byl příslušníkem amerického námořnictva (http://en.wikipedia.org/wiki/US_Navy), CIA a dnes patří mezi špičkové bezpečnostní analytiky se domnívá, že složky státní výkonné moci by neměly vstupovat do soukromí a komunikačních kanálů svobodných občanů bez svolení soudce: *„neměly by to dělat"*. *„Nikdy by neměla nastat doba, kdy by měla vláda USA svolení ke špiclování vlastních*

Web2PDF
converted by Web2PDFConvert.com

občanů.“ Z minulosti již totiž známe mnoho případů „*zneužití*“ pravomocí veřejných činitelů a takové kauzy pak podrývají důvěru v celý systém. Víte soudce Napolitano: já jsem velmi rád, že vás Amerika má a že jste velmi aktivní, neboť „*bez takových lidí jako vy*“, by se s těmi „*případy zneužití roztrhl pytel*“. (Source: Freedom Watch, 2.10.2010.)

- **Lidé z celého světa, kteří chtějí cestovat do USA – a to platí především pro americké občany – si nyní musí dávat ještě větší pozor na jakékoliv své chování**. Zvýšený tón řeči, hlasitější smích, pocení, bušení srdce, četba nevhodné literatury, přílišný klid, zvětšené zornice očí a zasněný nepřítomný pohled, nebo jiné tzv. „podezřelé chování“ (http://en.wikipedia.org/wiki/Microexpression) může dostat každého obyvatele planety Země na seznamy potenciálních teroristů. Pokus o svobodné cestování v letadle pak velmi rychle končí i pro zcela nevinné lidi. **Jak informoval list ´The Washington Post´: Nyní již stačí pouhé jedno udání od tzv. „uvědomělého občana“ k zařazení na seznamy možných teroristů**. (Source: https://www.washingtonpost.com/wp-dyn/content/article/2010/12/29/AR2010122901584.html; http://www.infowars.com/terrorist-watch-list-one-tip-now-enough-to-put-name-in-database-officials-say/.)

„***Terrorist watch list: One tip now enough to put name in databas****e, officials say, by Ellen Nakashima, Washington Post Staff Writer, Wednesday, December 29, 2010; 11:00 AM. „But civil liberties groups argue that the government's new criteria, which went into effect over the summer, have made it even more likely that* ***individuals who pose no threat will be swept up in the nation's security apparatus, leading to potential violations of their privacy and making it difficult for them to travel. „They are secret lists with no way for people to petition to get off or even to know if they're on,****“ said Chris Calabrese, legislative counsel for the American Civil Liberties Union.*“ (Source:https://www.washingtonpost.com/wp-dyn/content/article/2010/12/29/AR2010122901584.html; http://www.infowars.com/terrorist-watch-list-one-tip-now-enough-to-put-name-in-database-officials-say/.)

- **Amerika je zkrátka opravdovou policejní unií** (http://en.wikipedia.org/wiki/Police_state), **kde je trestné skoro všechno**. Mezi nejkřiklavější zveřejněné případy tohoto stavu se zařadilo např.:
    - Obvinění manžela ze čtení E-mailů své vlastní ženy (navržený trest: 5 let vězení)
    - Ženu ve věku 49 let policisté brutálně spoutali a zbili kvůli podezření, že její psíček zanechal v parku hovínko
    - Dvanáctiletého chlapce zatkla policie za to, že otevřel předčasně dárky, které mu jeho rodiče chtěli dát k vánocům pod stromeček

Web2PDF
converted by Web2PDFConvert.com

- Třináctiletý hoch byl zatčen policejními útvary za *„prdění v době vyučování“* (Source: http://www.infowars.com/almost-everything-is-a-crime-in-america-now-14-of-the-most-ridiculous-things-that-americans-are-being-arrested-for/.)

„#1 A Michigan man has been charged with a felony and could face up to 5 years in prison for reading his wife's email.

#2 A 49-year-old Queens woman had bruises all over her body after she was handcuffed, arrested and brutally beaten by NYPD officers. So what was her offense? The officers thought that her little dog had left some poop that she didn't clean up.

#3 A 56-year-old woman who was once a rape victim refused to let airport security officials feel her breasts so she was thrown to the floor, put in handcuffs and arrested.

#4 In Milwaukee, one man was recently fined $500 for swearing on a public bus.

#5 Several years ago a 12-year-old boy in South Carolina was actually arrested by police for opening up a Christmas present early against his family's wishes.

#6 In some areas of the country, it is now a crime to not recycle properly. For example, the city of Cleveland has announced plans to sort through trash cans to ensure that people are actually recycling according to city guidelines.

#7 A 12-year-old girl from Queens was arrested earlier this year and taken out of her school in handcuffs for writing "Lex was here. 2/1/10" and "I love my friends Abby and Faith" on her desk.

#8 Back in 2008, a 13-year-old boy in Florida was actually arrested by police for farting in class.

#9 The feds recently raided an Amish farmer at 5 AM in the morning because they claimed that he was was engaged in the interstate sale of raw milk in violation of federal law.

#10 A few years ago a 10-year-old girl was arrested and charged with a felony for bringing a small steak knife to school. It turns out that all she wanted to do was to cut up her lunch so that she could eat it.

#11 On June 18th, two Christians decided that they would peacefully pass out copies of the gospel of John on a public sidewalk outside a public Islamic festival in Dearborn, Michigan and within three minutes 8 policemen surrounded them and placed them under arrest.

#12 A U.S. District Court judge slapped a 500 dollar fine on Massachusetts fisherman Robert J. Eldridge for untangling a giant whale from his nets and setting it free. So what was his crime? Well, according to the court, Eldridge was supposed to call state authorities and wait for them do it.

#13 Once upon a time, a food fight in the cafeteria may have gotten you a detention. Now it may get you locked up. About a year ago, 25 students between the ages of 11 and 15 at a school in Chicago were taken into custody by police for being involved in a huge food fight in the school cafeteria.

#14 A few years ago a 70 year old grandmother was actually put in handcuffs and hauled off to jail for having a brown lawn.“ (Source: http://www.infowars.com/almost-everything-is-a-crime-in-america-now-14-of-the-most-ridiculous-things-that-americans-are-being-arrested-for/.)

- **Američtí federální agenti** (http://en.wikipedia.org/wiki/Federal_agent) **jsou svou vládou instruováni k tomu, aby špehovali milióny lidí pomocí internetových sociálních sítí** (http://en.wikipedia.org/wiki/Internet_social_networks) **a**

Web2PDF
converted by Web2PDFConvert.com

široce rozšířených webových stránek, aplikací (http://en.wikipedia.org/wiki/Web_application) jako:

- Facebook (http://en.wikipedia.org/wiki/Facebook)
- Twitter (http://en.wikipedia.org/wiki/Twitter)
- MySpace (http://en.wikipedia.org/wiki/Myspace)
- Craigslist (http://en.wikipedia.org/wiki/Craigslist)
- Wikipedia (http://en.wikipedia.org/wiki/Wikipedia)
- Digg (http://en.wikipedia.org/wiki/Digg) aj.

Ty výše uvedené patří k těm nejčastěji využívaným za účelem shromáždění dostatečného množství informací, které by pak mohly být případně použity proti potenciálním hříšníkům. Např. milióny narcistických (http://en.wikipedia.org/wiki/Narcissism) nebo osamělých aj. psychologicko-sociologických typů uživatelů Facebooku tak poskytují vládě nechtěně online nepřeberné množství informací o svých soukromých životech. (Source: http://www.foxnews.com/scitech/2010/10/13/government-spying-social-networks/?test=latestnews.)

„*A privacy watchdog has uncovered a* ***government memo that encourages federal agents to befriend people on a variety of social networks, to take advantage of their readiness to share — and to spy on them. In response to a Freedom of Information request, the government released a handful of documents, including a May 2008 memo detailing how social-networking sites are exploited by the Office of Fraud Detection and National Security (FDNS)****. As of Thursday morning, Facebook, Twitter, MySpace, and Digg had not commented on the report, which details the official government program to spy via social networking. Other websites the government is spying on include Twitter, MySpace, Craigslist and Wikipedia, according to the Electronic Frontier Foundation (EFF), which filed the FOIA request. "Narcissistic tendencies in many people fuel a need to have a large group of 'friends' link to their pages, and many of these people accept cyber-friends that they don't even know," stated one of the documents obtained by the EFF. "This provides* ***an excellent vantage point for FDNS to observe the daily life of beneficiaries and petitioners who are suspected of fraudulent activities," it said.***" (Source: http://www.infowars.com/federal-agents-urged-to-friend-people-on-social-networks-memo-reveals/.)

Policista v civilu útočí na Anthonyho Grabera

Web2PDF
converted by Web2PDFConvert.com

Policista sráží z kola nevinného občana

Soudce Napolitano: „*Vláda má velmi ráda, když může občany kontrolovat a samozřejmě nesnáší, jestliže občané naopak kontrolují ji samotnou.*“ V rámci jištění proti odplatě ze strany výkonné moci si pak totiž např. „*stále více občanů zvyká dokumentovat naprosto legálně prostřednictvím jednoduchých záznamových zařízení*“ – jakými jsou mj. „*mobilní telefony*“ – každý svůj kontakt třeba „*s policií*“. Americké „*Policii se to samozřejmě nelíbí.*“ „*Odpovídá často silou a vězením.*“ V USA přibývá případů, kdy jsou napadáni a následně šikanováni občané monitorující jakoukoliv činnost státní výkonné moci. Typickým se stal třeba případ motocyklisty Anthonyho Grabera (http://www.theawl.com/2010/08/forceful-conduct-the-anthony-graber-case), jenž byl znenadání zastaven policistou v civilu s vytasenou pistolí. Graber si vše nahrál na video a celý záznam pak umístil na internet. „*Hned následující den měl ve svém domě razii lokální policie z Marylandu* (http://en.wikipedia.org/wiki/Maryland).“ „*Byl zatčen.*“ „*Obviněn.*“ „*Čelil až šestnácti měsícům*“ možného žaláře. „*Tohle se děje v USA.*“ „*Nikoliv v Severní Koreji.*“ Publicista Radley Balko (http://en.wikipedia.org/wiki/Radley_Balko): „*Soudce z Marylandu pak naštěstí rozhodl, že motocyklista byl v právu a policisté to přehnali.*“ „*Pokud by soud rozhodl jinak: šel by Graber do vězení.*“ Nakonec byl ale „*v právu*“. Jenže stejně: „*Co se stane těm policistům?*“ „*Nic.*“ V Americe: „*Je to velmi těžké soudit se policisty.*“ „*Mnoho policistů dokonce občanům zabaví hned na místě fotoaparáty nebo kamery, vymažou doličné snímky a celé části filmového záznamu.*“ Napolitano: Já si pamatuji na další případ, kdy pěší policista jen tak bezdůvodně „*srazil cyklistu z kola*“ a netušil, že je nahráván. Nadřízení jej nakonec potrestali za lhaní do protokolu a nikoliv za napadení. Víte, je to neuvěřitelné, že občan „*nemůže ve svobodné společnosti natáčet na kameru veřejné činitele při výkonu jejich tzv. veřejné služby.*“ (Viz. případ umělce, který čelí hrozbě až patnácti let vězení právě za natáčení policistů na kameru – http://www.infowars.com/chicago-artist-faces-15-years-in-prison-for-recording-cops/.) „*Vždyť oni pracují pro nás.*“ „*To, co musíte vědět je to, že v USA máte absolutně všechna práva si nahrávat video i audio všech veřejných činitelů při výkonu jejich služby.*“ Každopádně někteří příslušníci „*policie v Americe pravidelně porušují Ústavu, když vás násilím vytahují z vašeho auta, bezdůvodně vás zastavují na ulicích, když vám kladou bezdůvodné a nepříjemné otázky, na které mimochodem nemusíte odpovídat, shazují vás z bicyklů, vyhrožují vám zbraněmi, již dopředu s vámi jednají jako s viníky bez řádného obvinění .*“ „*Ústava vás ale před tímto chováním policistů chrání.*“ „*Občané si stále více uvědomují, že policisté nedodržující Ústavu musí být zdokumentováni na konkrétních případech.*“ Někteří „*stateční Američané se rozhodli tento cíl naplnit.*“ Jenže „*vláda se toho bojí*“ a „*snaží se takový občanský monitoring zakázat*“. Tenhle zákaz je „*kompletně neústavní.*“ „*Když nás nahrává vláda: je to jako z Orwellova světa a román 1984 se stává realitou, jenže když my občané nahráváme vládu: je to veřejné právo a velmi chytrá věc, jak se bránit potenciální zvůli.*“ (Source: Freedom Watch, 15.12.2010.)

Web2PDF
converted by Web2PDFConvert.com

- **Rok 2010 byl ve znamení neutuchajícího a nenásilného zápasu Američanů za zachování důstojnosti, slušnosti, úcty k lidem, osobní svobody garantované Ústavou a jejím IV. dodatkem** (http://en.wikipedia.org/wiki/Fourth_Amendment_to_the_Unite which zní v překladu takto: „***Právo národa na ochranu svobody osobní a domovní, písemností a majetku nesmí být porušováno neoprávněnými prohlídkami a konfiskacemi; nesmí být vydán rovněž žádný příkaz, který by se neopíral o zdůvodněná zjištění, doložená přísahou nebo jiným způsobem potvrzená, a který by neobsahoval přesné určení místa, které má být prohledáno, přesný popis osob, které mají být vzaty do vazby, a věcí, jež mají být zabaveny.***“ (Source: http://klempera.tripod.com/ususta va.htm.)

Jednotky vládní TSA (podoba s německými SA je čistě náhodná - http://en.wikipedia.org/wiki/Transportation_Security_Administration) spadající pod americké Ministerstvo vnitra (DHS – http://en.wikipedia.org/wiki/United_States_Department_of_Homeland_ neustále zpřísňovaly prohlídky na letištích, zaváděly nové bio-skenery (http://en.wikipedia.org/wiki/Full_body_scanner), pořád více a více tlačily Američany ke zdi, zkoušely, jak až daleko mohou zajít například v osahávání prsou a genitálií jednotlivých cestujících (http://en.wikipedia.org/wiki/Groping). Vznikla proti tomu tak mohutná vlna pokojného občanského odporu, že přinutila dokonce jednotlivé

Web2PDF
converted by Web2PDFConvert.com

politiky, aby prosazovali zrušení zavedených opatření a ukončeni činnosti TSA na soukromých letištích.

„The right of the people to be secure in their persons, houses, papers, and effects, against unreasonable searches and seizures, shall not be violated, and no Warrants shall issue, but upon probable cause, supported by Oath or affirmation, and particularly describing the place to be searched, and the persons or things to be seized.“ (Source: http://en.wikipedia.org/wiki/Fourth_Amendment_to_the_United_State

Zajisté: desítky tisíc zaměstnanců TSA musejí živit své rodiny a když není žádná jiná práce, tak se snaží uplatnit ve státním sektoru i za cenu porušování americké Ústavy – bohužel. I k takovým koncům vede elitáři režírovaná ekonomická krize. Pouze stateční lidé se rozhodli z TSA odejít nebo protestovat a raději zvolili finanční strádání pro sebe i svou rodinu.

Z mnoha velmi signifikantních případů spojených s činností TSA vyberme například:

- Oficiální protest indické ambasády ve Washingtonu, D.C. (http://www.indianembassy.org/embassy.php) z prosince 2010 proti porušení diplomatické imunity indické velvyslankyně v USA paní Meery Shankarové (http://en.wikipedia.org/wiki/Meera_Shankar; http://www.indianembassy.org/ambassador.php), která byla vytažena zaměstnanci TSA z řady cestujících na mezinárodním letišti „Jackson-Evers International Airport“ (http://en.wikipedia.org/wiki/Jackson-Evers_International_Airport) ve státě Mississippi (http://en.wikipedia.org/wiki/Mississippi). Příslušníci TSA paní Shankarovou odvedli do speciálního proskleného boxu a zde ji pak před zraky tisíců lidí osahávali na intimních místech s cílem: provést důkladnou anti-teroristickou prohlídku. (Source: http://www.infowars.com/tsa-subjects-indian-ambassador-to-us-to-glass-cage-enhanced-groping/.)

„The Indian embassy in Washington is to issue a formal complaint to the US State Department following the treatment of a leading Indian Diplomat at the hands of the TSA. Indian Ambassador to the United States, Meera Shankar (pictured above with the president) was pulled out of a security line at Jackson-Evers International Airport in Mississippi, taken into what has become known as a TSA “glass cage”, and forced to undergo an enhanced pat-down in full public view. It is believed that the TSA operatives flagged Ms. Shankar not because she set of the metal detector, but because she was wearing a sari, a long traditional Indian robe. Despite making it known that she was an international diplomat and asking for the search to be conducted in private, the TSA led her into a glass box where not one but two agents proceeded to conduct what has been described by thousands of travelers as nothing less than groping akin to foreplay or sexual molestation. The Ambassador was about to board a flight to Baltimore after attending an event at Mississippi State University. “She is a very strong woman, but you could see in her face that she was humiliated,”

Web2PDF
converted by Web2PDFConvert.com

Tan Tsai, a research associate at MSU's International Security Studies center who witnessed the screening, told The Clarion-Ledger. "The Indian culture is very modest." "The way they pat them down, it was so humiliating," Tsai added, "Anybody who passed by could see it." Janos Radvanyi, Chair of the MSU's International Studies Department was quoted as saying, "She said, 'I will never come back here.' We are sending her a letter of apology," Indian External Affairs Minister S.M. Krishna has described the incident as "unacceptable". "Let me be frank, this is unacceptable to India. We are going to take it up with the government of US that such unpleasant incidents do not recur," Krishna told reporters outside parliament. He said that there were "certain well-established conventions, well-established practices as to how members of diplomatic corps are treated in a given country". "I am rather surprised by the way the Indian ambassador to the US has been treated. This has happened for a second time in three months," he said. A TSA spokesman told the Clarion-Ledger in an e-mail that "this passenger was screened in accordance with TSA security procedures.", adding that foreign dignitaries are not exempted. The office of Mississippi governor Haley Barbour said that they were looking into the incident. The state Lieutenant Governor, Phil Bryant, who had met with Shankar during her visit to the state, said in an e-mail to Clarion-Ledger "Although I understand we need proper security measures to protect the passengers in US airports, I regret the outrageous way Indian Ambassador Shankar was treated by the TSA while visiting Jackson." This is the latest in a string of incidents that has led to mass backlash against the TSA's enhanced screening measures." „As previously noted by many travelers who have complained to the ACLU, as well as New York Times journalist Joe Sharkey, this policy is purposefully designed to humiliate and ward off anyone else who may be thinking about refusing to go through full body scanners." (Source: http://www.infowars.com/tsa-subjects-indian-ambassador-to-us-to-glass-cage-enhanced-groping/.)

- Stálý velvyslanec Indie při OSN (http://en.wikipedia.org/wiki/United_Nations) pan Hardeep Puri (http://www.un.int/india/pr.bio.pdf) se stal v prosinci 2010 předmětem porušení své diplomatické imunity ze strany zaměstnanců TSA. Tentokrát vadil jeho turban, který si odmítl sundat a nechat jej prohledat pro případ zde schované výbušniny. Indie opět proti takovému postupu jednotek TSA hlasitě protestovala. (Source: http://www.thehindu.com/news/national/article950124.ece?homepage=true; http://www.infowars.com/another-indian-diplomat-subjected-to-pat-down-at-u-s-airport/.)

„India has lodged a strong protest with the U.S. for the humiliation meted out to its Ambassador to the United Nations Hardeep Puri at an airport. One of India's topmost diplomats, Mr. Puri was asked by officials to remove his turban during a security check at the Houston Airport two weeks ago, sources said. When Mr. Puri refused to remove his turban, the officials made him wait for over half-an-hour in a 'holding room.' The matter was resolved only after a Transportation Security Administration official accompanying Mr. Puri intervened. India has lodged an official protest with the U.S. authorities through its Consulate-General in Houston, sources said in New Delhi. "I have taken it up with the U.S. authorities and the matter is at that stage," External Affairs Minister S.M. Krishna said in New Delhi. The incident comes close on the heels of Indian Ambassador to the U.S. Meera Shankar being subjected to a 'pat down' search earlier this month. She was subjected to an enhanced security pat down , ostensibly because she was dressed in a sari." (Source: http://www.thehindu.com/news/national/article950124.ece?homepage=true; http://www.infowars.com/another-indian-diplomat-subjected-to-pat-down-at-u-s-airport/.)

- Herečka Donna D'Erricová (http://en.wikipedia.org/wiki/Donna_D'Errico) je široké veřejnosti známa předně z nejsledovanějšího televizního seriálu všech dob ´Pobřežní hlídka´ (http://en.wikipedia.org/wiki/Baywatch), dále jako Playmate Playboye (http://en.wikipedia.org/wiki/Playboy) z roku 1995 (http://www.playboy.com/girls/playmates/directory/199509.ht

Web2PDF
converted by Web2PDFConvert.com

a díky své nadšené podpoře Rona Paula (http://www.youtube.com/watch?v=gTGXpX-_GtA). Právě tato stále velmi atraktivní rozvedená paní se stala na letišti v Los Angeles (http://en.wikipedia.org/wiki/Los_Angeles) předmětem zájmu zaměstnanců TSA. Nebylo jí dovoleno vybrat si typ anti-teroristické prohlídky: skener nebo fyzickou kontrolu a bylo jí nařízeno podrobit se rovnou skenování (obecně všichni jiní pasažéři si totiž mohli standardně vybrat: jaký typ prohlídky zvolí). D'Erricová podala proti takovému postupu stížnost. Incident pak detailně popsala mnohá světová média. (Source: http://www.dailymail.co.uk/news/article-1336331/Baywatchs-Donna-DErrico-picked-nude-TSA-body-scan-airport-staff-leered.html.)

„The airport security man could have chosen any one of the queue of passengers to undergo a 'nude' security scan. Surprise, surprise, he picked blonde ex-Playboy model Donna D'Errico." /.../ „Miss D'Errico, 42, was flying from Los Angeles to Pittsburgh with Mr. Bank and her 17-year-old son Rhyan. She said she was pulled aside and told she would have to go through one of the full body scans which have caused much controversy since being introduced at US airports." /.../ „She said she asked why she had been chosen from a long line of passengers. 'In a very sarcastic tone, and still holding me by the elbow, the agent responded, "Because you caught my eye, and they didn't".' She added: 'My boyfriend sailed through with no problems, which is rather ironic in that he fits the stereotypical "look" of a terrorist when his beard has grown a bit.' 'After the search, I noticed that the male agent who had pulled me out of line was smiling and whispering with two other agents and glancing at me. I was outraged.'" /.../ „Passengers are given a choice of going through the full body scanner or undergoing an extensive patdown by an officer. Several fliers have stripped to their underwear before going through scanners to avoid being touched inappropriately by security officials. Miss D'Errico said she was not given the option. 'This could, and I'm sure does, happen to other women,' she said. 'It isn't right to hide behind the veil of security and safety in order to take advantage of women, or even men for that matter, so that you can see them naked. It's a misuse of power and authority, and as much a personal violation as a Peeping Tom. The difference is that Peeping Toms can have charges pressed against them.' " (Source:http://www.dailymail.co.uk/news/article-1336331/Baywatchs-Donna-DErrico-picked-nude-TSA-body-scan-airport-staff-leered.html.)

- Adrienne Dursoová byla podrobena tělesné prohlídce v oblasti svých ´předpokládaných prsou´ a to před zraky ostatních pasažérů a svého syna. Stalo se to na americkém letišti ´Albuquerque International Sunport´ (http://en.wikipedia.org/wiki/Albuquerque_International_Sunpo ve státě Nové Mexiko (http://en.wikipedia.org/wiki/Albuquerque,_New_Mexico). Agenti TSA odmítli respektovat fakt, že Dursoová musela již dříve podstoupit mastektomii (http://en.wikipedia.org/wiki/Mastectomy). Sedmnáctiletý syn paní Dursoové se alespoň pokusil o slovní odpor a otázal se příslušníků TSA: proč si zvolili jako předmět kontroly jeho matku a nikoliv jeho samého. Přivolaný nadřízený TSA odvětil: No chlapče to je proto, že *„nemáš ňadra"*. (Source: http://www.infowars.com/boy-asks-tsa-why-pat-down-mom-and-not-me-tsa-replies-you-don't-have-boobs/; http://www.youtube.com/watch?v=GLvgzrqF9eo.)

Web2PDF
converted by Web2PDFConvert.com

„A California woman is suing the TSA following an incident at Albuquerque International Sunport where she was subjected to an invasive breast groping in full public view by the TSA, despite making it known that she had been forced to undergo a mastectomy last year. Adrienne Durso describes how a female TSA officer pulled her out of line after she had gone through the metal detector and proceeded to pat her down, "Heavily concentrating on my breast area" in a search that "just seemed to go on and on". Relating her story to KOB Eyewitness News 4, Ms. Durso explained how she was made to feel humiliated in front of her seventeen year old son and the rest of the queuing passengers. /.../ As if things couldn't get any worse, ***when the supervisor arrived and Ms. Durso's son asked why he had also not been subjected to the body search, the TSA agent told the boy "well you don't have boobs"****. Following that statement, Ms. Durso decided to take legal action, with her attorney arguing that the incident is a violation of 4th Amendment rights and constitutes unreasonable search and seizure.*" (Source: http://www.infowars.com/boy-asks-tsa-why-pat-down-mom-and-not-me-tsa-replies-you-don't-have-boobs/; http://www.youtube.com/watch?v=GLvgzrqF9eo.)

Podobný případ se odehrál, když agenti TSA přinutili pasažérku Cathy Bossiovou k odstranění jejího prsního implantátu: http://www.youtube.com/watch?v=QLf9hs9bfSA

- Thomas Sawyer chtěl odletět na svatbu v Orlandu (http://en.wikipedia.org/wiki/Orlando,_Florida) na Floridě (http://en.wikipedia.org/wiki/Florida) z Metropolitního letiště (http://en.wikipedia.org/wiki/Detroit_Metropolitan_Airport) v Detroitu (http://en.wikipedia.org/wiki/Detroit) – stát Michigan (http://en.wikipedia.org/wiki/Michigan). Ve svém životě již vybojoval nejednu vítěznou bitvu. Jednu z těch nejtěžších svedl s rakovinou močového měchýře (http://en.wikipedia.org/wiki/Bladder_cancer). Svůj zápas o život vyhrál, nicméně musel od té doby nosit na svém těle po provedené Urostomii (http://en.wikipedia.org/wiki/Urostomy) speciální vybavení, včetně vaku pro zachytávání unikající moči. Zaměstnanci TSA podrobili pana Sawyera tělesné prohlídce takovým způsobem, že porušili těsnění na jeho vaku. Sawyera začala zalévat vlastní moč. Příslušníci TSA na to však nedbali – nenabídli pomoc. Zneuctěný pasažér musel odejít do letadla a teprve po přistání (stále s unikající močí, v mokrém oblečení) se mohl očistit a uvést do civilizovaného stavu. (Source: http://www.msnbc.msn.com/id/40291856/ns/travel-news.)

„Sawyer is a bladder cancer survivor who now wears a urostomy bag, which collects his urine from a stoma, or opening in his abdomen. "I have to wear special clothes and in order to mount the bag I have to seal a wafer to my stomach and then attach the bag. If the seal is broken, urine can leak all over my body and clothes." On Nov. 7, Sawyer said he went through the security scanner at Detroit Metropolitan Airport. "Evidently the scanner picked up on my urostomy bag, because I was chosen for a pat-down procedure." Due to his medical condition, Sawyer asked to be screened in private. "One officer looked at another, rolled his eyes and said that they really didn't have any place to take me," said Sawyer. "After I said again that I'd like privacy, they took me to an office." Sawyer wears pants two sizes too large in order to accommodate the medical equipment he wears. He'd taken off his belt to go through the scanner and once in the office with security personnel, his pants fell down around his ankles. "I had to ask twice if it was OK to pull up my shorts," said Sawyer, "And every time I tried to tell them about my medical condition, they said they didn't need to know about that." „Before starting the enhanced pat-down procedure, a security officer did tell him what they were going to do and how they were going to it, but Sawyer said it wasn't until they asked him to remove his sweatshirt and saw his urostomy bag that they asked any questions about his medical condition. "One agent watched as the other used his flat hand to go slowly down my chest. I tried to warn him that he would hit the bag and break the seal on my bag, but he ignored me. Sure enough, the seal was broken and urine started dribbling down my shirt and my leg and into my pants." The security officer finished the pat-down, tested the gloves for any trace of explosives and then, Sawyer said, "He told me I could go. They never

Web2PDF
converted by Web2PDFConvert.com

apologized. They never offered to help. They acted like they hadn't seen what happened. But I know they saw it because I had a wet mark." Humiliated, upset and wet, Sawyer said he had to walk through the airport soaked in urine, board his plane and wait until after takeoff before he could clean up. "I am totally appalled by the fact that agents that are performing these pat-downs have so little concern for people with medical conditions," said Sawyer." „Sawyer said he's written to his senators, state representatives and the president of the United States. He's also shared details of the incident online with members of the nonprofit Bladder Cancer Advocacy Network, many of whom have offered support and shared their travel experiences. "I am a good American and I want safety for all passengers as much as the next person," Sawyer said. „But if this country is going to sacrifice treating people like human beings in the name of safety, then we have already lost the war." „Bladder Cancer Advocacy Network executive director Claire Saxton said that there are hundreds of thousands of people living with ostomies in the United States. "TSA agents need to be trained to listen when someone tells them have a health issue and trained in knowing what an ostomy is. No one living with an ostomy should be afraid of flying because they're afraid of being humiliated at the checkpoint." Eric Lipp, executive director of Open Doors Association, which works with businesses and the disability community, called what happened to Sawyer "unfortunate." "But enhanced pat-downs are not a new issue for people with disabilities who travel," Lipp said. „They've always had trouble getting through the security checkpoint." Still, Lipp said the TSA knows there's a problem. "This came up during a recent meeting of the agency's disability advisory board and I expect to see a procedure coming in place shortly that will directly address the pat-down procedures for people with disabilities."" (Source: http://www.msnbc.msn.com/id/40291856/ns/travel-news.)

- Stacey Armatová chtěla letět za svým sedmi měsíčním synkem z letiště v Phoenixu (http://en.wikipedia.org/wiki/Phoenix,_Arizona) ve státě Arizona (http://en.wikipedia.org/wiki/Arizona) do Los Angeles (http://en.wikipedia.org/wiki/Los_Angeles) v Kalifornii (http://en.wikipedia.org/wiki/California). Měla pro své dítě připravenou pravou pochoutku: mateřské mléko. Na letišti odmítla vystavit tuto životadárnou tekutinu nebezpečným radioaktivním paprskům ze skenerů (http://www.helium.com/items/2037343-tsa-terahertz-scanners-tear-apart-human-dna; sami zaměstnanci TSA projevovali svou nevoli nad mírou radiace, pocházející ze skenerů, se kterými byli v každodenním kontaktu http://www.infowars.com/tsa-agents-revolt-over-body-scanner-radiation-exposure/), když věděla, že federální předpisy TSA umožňují, aby bylo mateřské mléko považováno za lék a tedy nemuselo procházet skenerem. Armatová navíc pro sebe požádala o alternativní metodu prohlídky mimo nebezpečné skenery. Musela se nechat doslova „vystavit" do speciálního skleněného boxu uprostřed procházejících cestujících, který byl určen pro tzv. „problémové pasažéry". Stacey zde čekala na patřičnou kontrolu přibližně 45 minut bez možnosti si odpočinout, posadit se. Na její volání zaměstnanci TSA nereagovali a dokonce na ní poslali pro jistotu policistu. Po desítkách minut čekání dorazil místní šéf TSA a nabídl ženě dvě možnosti. Buď nechá projít mateřské mléko radioaktivním skenerem a pak ať si to klidně dá vypít svému dítěti, nebo ať nádobu s mlékem vylije do kanálu. Armatová odmítla a poukázala opět na předpisy TSA. Neuspěla však. Propásla svůj let.
  (Source:http://thestir.cafemom.com/baby/113023/tsa_targets_l
  http://www.infowars.com/tsa-targets-breastfeeding-mother/.)

Web2PDF
converted by Web2PDFConvert.com

„/.../ mother Stacey Armato tried to get home to Los Angeles and her 7-month-old son with the 12 ounces of breast milk she pumped while she was gone. She didn't want to put the breast milk through radiation, so she requested an alternate screening, which she had every right do to. But what happened is completely unjust. After repeated requests, she finally received a video of her horrible experience from TSA's security cameras ... well, except the parts they edited out first. Armato did exactly what I would have done, and what I tell so many women to do in so many different situations — she researched the laws protecting her, printed them out, and took them with her. The rules about carrying pumped breast milk on airplanes are found in multiple places on TSA's website. She had those rules printed out on a piece of paper right there WITH the breast milk. Mothers flying with, and now without, their child will be permitted to bring breast milk in quantities greater than three ounces as long as it is declared for inspection at the security checkpoint. Breast milk is in the same category as liquid medications. Now, a mother flying without her child will be able to bring breast milk through the checkpoint, provided it is declared prior to screening. Armato had been through the Phoenix airport multiple times in the past, and because she'd previously filed a complaint, they were „waiting for her," as she was told by a police officer (who threatened to arrest her if she didn't „go through with the horse and pony show"). Her crime? Merely asking, as is her right, that the breast milk not go through the radiation of the object x-rays and be tested for explosives instead. If you aren't familiar with how the testing works, after you go through security, they walk right over to a little machine, run a cotton swab around all the seams/seals of your item, and then put it in the machine, which shows them a color, letting them know whether or not there was explosive residue. I've had it explained to me as they've tested my kids' items in the past. But when Armato made her simple request and showed her piece of paper (once she was allowed to touch her own belongings) that showed the law, nothing mattered, and she was ushered into the special screening box where she stood for almost an hour — so long that she missed her flight home to her baby. She was told off by a cop, she had to watch as her breast milk was tossed around outside the cooler it needed to be in. Any mom who pumps or breastfeeds can understand this feeling. It's heartbreaking and Armato gets frustrated and upset. She gets the TSA's favorite pat down and gets sent BACK to her box, and she eventually is told by the security manager that she had to go back out, pour all of her milk into individual containers less than 1.5 ounces each (despite TSA's own rules that exempts breast milk from this rule), and then go through security ... again. She says on her own posting of the video that she was even asked, „If it was really breast milk, where was the baby?" and „Why isn't the milk clear?" This whole situation not only makes me extremely angry, but scares the crap out of me too: I wouldn't have done a single thing different than Armato. This could have been me, easily. /.../ TSA is entirely out of control: their own security manager refuses to abide by their own rules even when they're put right under his own nose, a woman misses her flight because she didn't want radiation to affect the live substance of her child's food, but wanted it manually tested instead. According to Armato, edited out was the security manager writing down all of Armato's personal information and putting it in his pocket, and even photographing the breast milk itself." (Source: http://thestir.cafemom.com/baby/113023/tsa_targets_breastfeeding_r http://www.infowars.com/tsa-targets-breastfeeding-mother/.)

Web2PDF
converted by Web2PDFConvert.com

- Erin Chaseová byla podrobena na Daytonském mezinárodním letišti (http://en.wikipedia.org/wiki/Dayton_International_Airport) v Ohiu (http://en.wikipedia.org/wiki/Ohio) bezdůvodně detailní prohlídce svých intimních partií včetně vagíny a prsou. (Source: http://travel.msn.co.nz/travelnews/8144164/us-mother-describes-airport-search-as-sexual-assault.)

*„She says the airport official touched her genitals without warning her, as part of new security measures that are causing controversy in the US. While the „enhanced pat-down" is apparently being offered as an alternative to the new full body scans used by security at US airports, Chase said there was no full body scan available at Dayton. /.../ Chase wrote in her blog entry that the airport official told her, „I need to reach in and feel along the inside of your waistband." „She felt along my waistline, moved behind me, then proceeded to feel both of my buttocks," wrote Chase. „**She reached from behind in the middle of my buttocks towards my vagina area. She did not tell me that she was going to touch my buttocks, or reach forward to my vagina area." „She then ... touched the top and underneath portions of both of my breasts. She then felt around my waist ... my inner thighs and my vagina area, touching both of my labia." „I stood there, an American citizen, a mom traveling with a baby with special needs formula, sexually assaulted by a government official. I began shaking and felt completely violated, abused and assaulted by the TSA agent," concluded Chase.**"* (Source: http://travel.msn.co.nz/travelnews/8144164/us-mother-describes-airport-search-as-sexual-assault.)

- Claire Hirschkindová se stala v minulosti obětí znásilnění a byl jí navíc implantován kardiostimulátor (http://en.wikipedia.org/wiki/Pacemaker). Chtěla odletět z Austinského mezinárodního letiště (http://en.wikipedia.org/wiki/Austin-Bergstrom_International_Airport) (http://en.wikipedia.org/wiki/Austin,_Texas) v Texasu (http://en.wikipedia.org/wiki/Texas) za svým přítelem do Kalifornie, aby zde prožila hezké vánoce. K tomu již bohužel nedošlo. Jelikož měla hrůzu z toho, že by jí mohl přestat fungovat vlivem skenerů její kardiostimulátor, rozhodla se nejprve pro fyzickou prohlídku a když se dozvěděla, že by to znamenalo osahávání jejich prsou a tedy návrat některých psychických traumat z doby svého znásilnění: rozhodla se trvat na svých ústavních právech. Byla povalena na zem, spoutána a když začala křičet o pomoc: bylo jí podáno sedativum. Za svým přítelem již na vánoce nedoletěla. (Source: http://www.kvue.com/news/local/Woman-arrested-at-ABIA-after-refusing-enhanced-pat-down-112354199.html.)

„Claire Hirschkind, 56, who says she is a rape victim and who has a pacemaker-type device implanted in her chest, says her constitutional rights were violated. She says she never broke any laws. But the Transportation Security Administration disagrees. Hirschkind was hoping to spend Christmas with friends in California, but she never made it past the security checkpoint. „I can't go through because I have

Web2PDF
converted by Web2PDFConvert.com

the equivalent of a pacemaker in me," she said. Hirschkind said because of the device in her body, she was led to a female TSA employee and three Austin police officers. She says she was told she was going to be patted down. „I turned to the police officer and said, 'I have given no due cause to give up my constitutional rights. You can wand me,'" and they said, 'No, you have to do this,'" she said. Hirschkind agreed to the pat down, but on one condition. „I told them, 'No, I'm not going to have my breasts felt,' and she said, 'Yes, you are,'" said Hirschkind. When Hirschkind refused, she says that „the police actually pushed me to the floor, (and) handcuffed me. I was crying by then. They drug me 25 yards across the floor in front of the whole security." An ABIA spokesman says it is TSA policy that anyone activating a security alarm has two options. One is to opt out and not fly, and the other option is to subject themselves to an enhanced pat down. Hirschkind refused both and was arrested." (Source: http://www.kvue.com/news/local/Woman-arrested-at-ABIA-after-refusing-enhanced-pat-down-112354199.html.)

- Tammy Banovacová musí používat ke svému pohybu vozík. Patří k lidem, kteří pravidelně létají letadly. Zaměstnanci TSA jí natolik znepříjemňovali život neustálými kontrolami, že se rozhodla jim jejich práci „ulehčit" a několikrát přijela mj. na letiště ´Will Rogers World Airport´ (http://en.wikipedia.org/wiki/Will_Rogers_World_Airport) v Oklahoma City (http://en.wikipedia.org/wiki/Oklahoma_City) již vysvlečená jen ve spodním prádle a připravená na osobní prohlídku. Krásné a blonďaté padesátnice s bílým psíkem na nohou si samozřejmě všimli další cestující a hlavně globální i lokální média. Banovacová tak dokázala upozornit celý svět na tristní situaci panující na amerických letištích. (Source: http://newsok.com/woman-in-wheelchair-%20%20and-underwear-misses-flight-at-will-rogers-blames-%20%20tsa/article/3519691; http://www.youtube.com/watch?v=4zFi18ioqYk; http://www.novinky.cz/zahranicni/amerika/218655-zena-dorazila-ke-kontrole-na-letisti-jen-ve-spodnim-pradle-letadlo-nestihla.html.)

„Tuesday night Banovac said she chose to wear her underwear because of an unpleasant experience two weeks ago at airport security. She is typically hand-searched at airports because she uses a wheelchair, she said, and she felt violated by the more invasive searches employed at airports recently. "If it happened anywhere else, it would have been sexual assault." Banovac said she was trying to board a flight to Phoenix on Tuesday when she was pulled aside at security for a more thorough search." (Source: http://newsok.com/woman-in-wheelchair-%20%20and-underwear-misses-flight-at-will-rogers-blames-%20%20tsa/article/3519691; http://www.youtube.com/watch?v=4zFi18ioqYk; http://www.novinky.cz/zahranicni/amerika/218655-zena-dorazila-ke-kontrole-na-letisti-jen-ve-spodnim-pradle-letadlo-nestihla.html.)

- Matt Kernan přiletěl z Paříže (http://en.wikipedia.org/wiki/Paris) do Northern Kentucky (http://en.wikipedia.org/wiki/Northern_Kentucky) na Mezinárodní letiště v Cincinnati (http://en.wikipedia.org/wiki/Cincinnati/Northern_Kentucky_Int Jako řádný americký občan odporoval v klidu a míru snahám zaměstnanců TSA o svou osobní prohlídku. Citoval přitom Ústavu, respektoval ústavní pokyny TSA a policie, odmítal ovšem splnit všechny neústavní výzvy. TSA nakonec nezbylo nic jiného než Kernana propustit na půdu USA bez jakékoliv osobní kontroly. Tento senzační příběh obletěl díky médiím celý svět a dokázal každému Američanovi, že když je někdo rozhodnut trvat na svém a chová se slušně: dosáhne respektu k Ústavě také od TSA. (Source: http://www.dailymail.co.uk/news/article-1332276/Beating-TSA-How-determined-passenger-spent-hours-arguing-rights-waved-checks.html.)

„As a result, Mr. Kernan informed staff he did not want to go through the infamous Backscatter imaging machine. He was told he would have to undergo an invasive pat-down search, but again politely told staff that he would consider any contact with his genital areas as assault. After being told that the two options were TSA policy, he replied: 'I

Web2PDF
converted by Web2PDFConvert.com

disagree with the policy, and I think that it is unconstitutional. 'As a US citizen, I have the right to move freely within my country as long as I can demonstrate proof of citizenship and have demonstrated no reasonable cause to be detained.' As the situation escalated further airport police were called and more senior TSA officials but Mr. Kernan refused to back down, remaining calm throughout. Eventually causing a stand-off between police and TSA officers over who should resolve the situation, Mr. Kernan was told by a superviser: 'Here's what we're going to do. I'm going to escort you out of the terminal to the public area. 'You are to stay with me at all times. Do you understand?' He was then escorted by the police and no less than 13 TSA officer through security without a hand laid on him. He said: 'And then came the most ridiculous scene of which I've ever been a part. 'I gather my things – jacket, scarf, hat, briefcase, chocolates. 'We walk over to the staff entrance and he scans his badge to let me through. We walk down the long hallway that led back to the baggage claim area. We skip the escalators and moving walkways.' ***He was then waved away by annoyed officers and said: 'In order to enter the US, I was never touched, I was never "Backscatted," and I was never metal detected. 'In the end, it took 2.5 hours, but I proved that it is possible****. I'm looking forward to my next flight on Wednesday.' The passenger's success shows that even senior TSA staff are unsure to handle awkward passengers who question the legality of the checks. The revelation comes as TSA workers admitted they have been left terrified by a public backlash over the checks. Angry passengers have allegedly subjected Transport Security Officers to verbal abuse and even physical threats. The American Federation of Government Employee, the union which represents officers, said a TSO was punched by a passenger in Indianapolis. Union President John Gage called for more information on the searches including leaflets for passengers. He said: 'TSA must act now — before the Thanksgiving rush — to ensure that TSOs are not being left to fend for themselves.' Up to two million passengers per day are expected to fly today and tomorrow ahead of Thanksgiving, with huge delays expected.*" (Source: http://www.dailymail.co.uk/news/article-1332276/Beating-TSA-How-determined-passenger-spent-hours-arguing-rights-waved-checks.html.)

- Steve Bierfeld byl zaměstnanci TSA hrubě dotazován na původ hotovosti, kterou převážel v rámci aktivit Kampaně za svobodu (http://en.wikipedia.org/wiki/Campaign_for_liberty). Nedal se, znal svá ústavní práva, poskytoval jinak dle zákona činitelům TSA součinnost a dotazoval se neustále na základě jakého zákona musí odpovědět. Místo toho, aby mu byly sděleny patřičné informace: dostal několik výhružek, že bude zatčen. V následném soudním sporu vyhrál. TSA změnila své vnitřní předpisy. Převážení peněz již nemělo být napříště předmětem bezdůvodného dotazování. Tento případ jasně ukazuje: **jak může jeden občan změnit celý špatný systém**. (Source: Freedom Watch, 17.11.2010; http://hi-caliber.blogspot.com/2009/04/government-detains-man-at-airport-for.html; http://www.youtube.com/watch?v=UcSSwW4K4AU.)

Web2PDF
converted by Web2PDFConvert.com

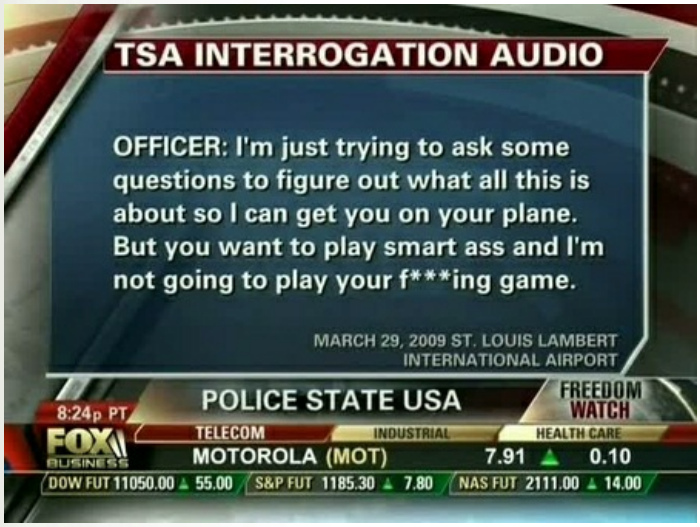

- John Tyner se postavil na odpor zaměstnancům TSA na Mezinárodním letišti v San Diegu (http://en.wikipedia.org/wiki/San_Diego_Airport) v Kalifornii (http://en.wikipedia.org/wiki/California). Odmítl projít skenery a vyzval příslušníky TSA, aby si ho klidně prohlédli, ale jestli se někdo z nich dotkne jeho penisu: všechny je nechá ihned namístě zatknout. (Source: http://www.msnbc.msn.com/id/40439638/ns/travel/#ei2; Freedom Watch, 22.11.2010.)

*„In one of the best-documented confrontations between a traveler and TSA employees, software engineer John Tyner told a screener at San Diego International Airport who was explaining the pat-down procedure, **„If you touch my junk, I'm gonna have you arrested.“** Tyner, 31, who recorded the exchange using his cell phone camera, was on his way to go hunting in South Dakota when TSA agents asked him to go through an X-ray machine. „I don't think that the government has any business seeing me naked as a condition of traveling about the country,“ he replied.“* (Source: http://www.msnbc.msn.com/id/40439638/ns/travel/#ei2; Freedom Watch, 22.11.2010.)

Web2PDF
converted by Web2PDFConvert.com

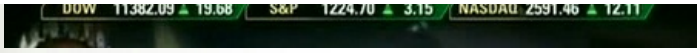

Soudce Napolitano: *„Ústava existuje pro dobré i zlé časy.“ „Každý může odmítnout projít tělesnými skenery nebo osahováním na letišti a nebo obojí: nikdo by neměl být za toto odmítnutí trestán.“ „První úlohou vlády je chránit naše svobody. Pokud nás vláda udržuje v bezpečí, ale nesvobodné: je čas, aby taková vláda odešla.“* (Source: Freedom Watch, 22.11.2010.)

- Samuel Wolanyk odmítl podstoupit skenování na Mezinárodním letišti v San Diegu (http://en.wikipedia.org/wiki/San_Diego_Airport) v Kalifornii (http://en.wikipedia.org/wiki/California) a svlékl se před ostatními cestujícími do spodního prádla, aby ulehčil zaměstnancům TSA práci s následným osahováním svého těla. Za takových podmínek ovšem odmítli příslušníci TSA kontrolu provést a vyzvali Wolanyka: aby se oblékl. Ten to již nechtěl udělat, načež byl zatčen za „odmítnutí“ prohlídky nutné k uskutečnění letu. (Source: http://www.msnbc.msn.com/id/40439638/ns/travel/#ei5; Freedom Watch, 22.11.2010.)

„Samuel Wolanyk conducted a boxer rebellion of sorts on Nov. 19 when he stripped to his underwear at a security checkpoint at San Diego International Airport. Wolanyk, who was on his way to Barbados, shed his pants and shirt in a futile effort to avoid a pat-down after refusing a full-body scan. Unlike fellow traveler John Tyner, who was escorted to the airline counter to obtain a refund after warning TSA screeners not to “touch my junk,” Wolanyk was arrested for refusing to complete the security process.“ (Source: http://www.msnbc.msn.com/id/40439638/ns/travel/#ei5; Freedom Watch, 22.11.2010.)

- Světově proslulý právník Gary Fielder (http://www.garyfielderlaw.com/products.html) z Denveru (http://en.wikipedia.org/wiki/Denver) v Coloradu (http://en.wikipedia.org/wiki/Colorado) se specializací na ústavní a trestní právo podal několik žalob ve věci zastavení neústavních kontrol na amerických letištích, které si osobně se svou rodinou zažil. V žalobě uvedl mj. to, že americká vláda pomáhá teroristům skrze schvalování činnosti TSA na letištích a realizuje tím jejich cíl: narušovat klidný chod společnosti ve Spojených státech. (Source: http://www.msnbc.msn.com/id/40439638/ns/travel/; http://www.kdvr.com/news/kdvr-denver-lawyer-sues-txt,0,1026917.story; http://bodyscannertruth.com/?p=1316.)

„Gary Fielder filed his lawsuit in U.S. District Court in Denver last week, more than a month after he, his two daughters, ages 9 and 15, and a family friend underwent a TSA pat-down in San Diego. Fielder’s lawsuit claimed the pat-downs were „disgusting, unconscionable, sexual in nature“ and in violation of the Constitution’s protections against unreasonable searches. He said subjecting U.S. citizens to the new procedures is wrong because no American has been accused of

Web2PDF
converted by Web2PDFConvert.com

*threatening commercial airliners with explosives. /.../ Nationally, at least two other lawsuits have been filed over the TSA's new procedures. „I'm not asking for any money. I just want to walk to a plane without being touched," Fielder said Tuesday. „They're probably thinking that next time, I'll just submit to the scanner. No, I won't go through that. I'm not going to be photographed nude." /.../ „**The terrorist's job is to terrorize the people, to interfere with freedom in such a way that disrupts ordinary life and commerce," Fielder wrote in his complaint. „With due respect, it is clear that the above referenced governmental agencies are aiding the terrorists' objective."**"* (Source: http://www.msnbc.msn.com/id/40439638/ns/travel/; http://www.kdvr.com/news/kdvr-denver-lawyer-sues-txt,0,1026917.story; http://bodyscannertruth.com/?p=1316.)

- Michael Doherty (http://en.wikipedia.org/wiki/Michael_J._Doherty) – člen místního senátu (http://en.wikipedia.org/wiki/New_Jersey_Senate) státu New Jersey (http://en.wikipedia.org/wiki/New_Jersey) – předložil ke schválení legislativu, která zbavuje agenty TSA jakékoliv nadbytečné imunity na území New Jersey tak, aby spadali tito federální zaměstnanci pod pravomoc místních zákonů. Navíc navrhl zákaz používání skenerů a konec sexuálního obtěžování cestujících ze strany TSA. Doherty: *„Hovoříme tam o porušení náboženské svobody, ústavních práv, o útoku na soukromí a zdraví lidské bytosti, o sexuálním obtěžování." „Zákonodárci se musí v celých státech ozvat a musí začít hájit své občany."* (Source: Freedom Watch, 15.11.2010.)

„New Jersey Senator Michael Doherty (R-Warren, Hunterdon) announced today that he has introduced three pieces of legislation drafted to eliminate any immunity TSA agents might enjoy when violating New Jersey law during unnecessary and invasive airport screenings." (Source: http://www.infowars.com/nj-legislation-bans-tsa-scanners-and-criminalizes-unreasonable-searches-and-invasive-pat-downs/; http://www.senatenj.com/uploads/doherty/mike-doherty-tsa1.pdf; http://www.senatenj.com/uploads/doherty/mike-doherty-tsa2.pdf; http://www.senatenj.com/uploads/doherty/mike-doherty-tsa3.pdf.)

Doherty: *„Nemyslím si, že by měli být Američani nuceni vzdávat se svých ústavních práv jen proto, že chtějí cestovat."* Těmi přehnanými kontrolami na letištích je porušována nejen Ústava, nýbrž také naše *„místní zákony"*. *„Máme mnoho zákonů proti sexuálnímu obtěžování"* a nedopustíme, aby se takové věci děly v našem státě, na našich *„ženách"* a *„dětech"*. *„Našimi lidmi zvolení zastupitelé se musí ozvat a říci vůči takovému násilí: Co je moc, to je příliš." „Spojené státy americké byly vždy založeny na svobodě"* a nikoliv na kontrole. *„Kde to s takovou skončí?"* (Source: Freedom Watch, 15.11.2010.)

Poslankyně Generálního shromáždění státu New Jersey (http://en.wikipedia.org/wiki/New_Jersey_General_Assembly) Alison McHoseová (http://en.wikipedia.org/wiki/Alison_Littell_McHose): *„Naše děti nebude nikdo jen tak ohmatávat, poplácávat, nebo se jich dotýkat." „Děti jsou traumatizovány těmito cizinci, kteří je osahávají na našich letištích." „Doufám, že federální vláda od toho upustí."* (Source: Freedom Watch, 15.11.2010.)

- Jednotky TSA pohrozily Američanům a vůbec všem cestujícím v

Web2PDF
converted by Web2PDFConvert.com

letecké dopravě pokutou až 11.000 dolarů a vězením za to, pokud by se někdo rozhodl vstoupit do prostoru letiště, dostal by se až na místo prohlídky konané příslušníky TSA, načež by chtěl jen tak svobodně odejít – nepodrobit se kontrole. Takové jednání by bylo posléze v USA trestáno, ovšem mj. za hlasitého odporu občanů, médií, části politického spektra a mnoha právních expertů v oboru ústavního práva. (Source: http://articles.sun-sentinel.com/2010-11-20/business/sfl-airport-scans-pat-downs-refual-20101121_1_tsa-airport-checkpoint-sari-koshetz.)

„The Transportation Security Administration (TSA) is warning that any would-be commercial airline passenger who enters an airport checkpoint and then refuses to undergo the method of inspection designated by TSA will not be allowed to fly and also will not be permitted to simply leave the airport. That person will have to remain on the premises to be questioned by the TSA and possibly by local law enforcement. Anyone refusing faces fines up to $11,000 and possible arrest. „Once a person submits to the screening process, they can not just decide to leave that process," says Sari Koshetz, regional TSA spokesperson, based in Miami. Koshetz said such passengers would be questioned „until it is determined that they don't pose a threat" to the public." (Source: http://articles.sun-sentinel.com/2010-11-20/business/sfl-airport-scans-pat-downs-refual-20101121_1_tsa-airport-checkpoint-sari-koshetz.)

- Reportér televizní stanice CNN (http://en.wikipedia.org/wiki/CNN) Drew Griffin (http://en.wikipedia.org/wiki/Drew_Griffin) byl umístěn na listinu potenciálních teroristů po té, co se rozhodl kritizovat metody a způsoby chování TSA. (Source: http://www.infowars.com/cnn-reporter-put-on-watch-list-after-criticizing-tsa/.)

„In light of new reports alleging that the TSA is creating a watch list of individuals who criticized the agency as a form of collective punishment, it's revealing to note that CNN journalist Drew Griffin was also put on a TSA watch list immediately after he filed reports critical of the organization back in 2008." (Source: http://www.infowars.com/cnn-reporter-put-on-watch-list-after-criticizing-tsa/.)

- President Obama hájil všechny kroky svých „elitních TSA". (Source: http://www.dailymail.co.uk/news/article-1331454/Obama-defends-TSA-pat-downs-President-gets-skip-them.html.) Dokonce si dělal legraci z neústavních tělesných prohlídek amerických občanů na letištích: To vše v Kongresu ve své Zprávě o stavu unie (http://en.wikipedia.org/wiki/State_of_the_Union_address) z ledna 2011. (Source: http://www.infowars.com/obama-makes-fun-of-tsa-sexual-molestation-during-state-of-the-union/; http://www.youtube.com/watch?v=sGyuvhKQ-HQ.)

- Na základě tisíců stížností amerických občanů, cestujících i pilotů a části politické reprezentace z celého světa (http://www.reuters.com/article/idUSTRE6AA55S20101111; http://www.dailymail.co.uk/news/article-1324107/BA-chief-calls-UK-scrap-completely-redundant-security-checks.html) a díky reportážím sdělovacích prostředků: příslušníci TSA rozhodli pozastavit v době Díkuvzdání (http://en.wikipedia.org/wiki/Thanksgiving) roku 2010 přísné prohlídky na letištích. Ukázalo se tak, že hrozba teroristického útoku je z velké části uměle vykonstruovaná a slouží předně k vyvíjení tlaku na změnu chování Američanů a celé Západní civilizace. (Source: http://www.infowars.com/drudge-fought-the-tsa-and-drudge-won/; http://www.naturalnews.com/030509_TSA_opt_out_day.html.)

Soudce Napolitano: *„To nám opět jasně připomíná, že v otázce skenerů jde jen o zinscenovanou hru.*" (Source: Freedom Watch, 29.11.2010.)

Americká organizace hájící občanská ústavní práva ACLU (http://en.wikipedia.org/wiki/American_Civil_Liberties_Union) vyzývá všechny cestující v letecké dopravě, aby se nebáli popsat své zkušenosti s chováním příslušníků jednotek TSA a podávali v této věci oficiální

Web2PDF
converted by Web2PDFConvert.com

stížnosti tak, aby se situace zlepšila. (Source: http://www.infowars.com/aclu-flying-americans-fear-being-put-on-government-watch-list/.)

„The American Civil Liberties Union announced today that it is still receiving high volumes of complaints about the new airport screening procedures, and that some travelers say they have not filed official complaints with the TSA because they are fearful of being placed on a government watch list. Last week the ACLU revealed that it had received over 900 complaints about the naked body scanners and the new pat down measures being implemented by the TSA. That number swelled to over 1000 before November was through, according to the privacy watchdog. "These complaints came from men, women and children who reported feeling humiliated and traumatized by these searches, and, in some cases, comparing their psychological impact to sexual assaults." the ACLU website noted." survey company that conducts feedback surveys for the TSA. Access the survey online or through an iPhone app. To submit a complaint, search for "TSA" in the text block. You will then select the TSA location closest to you. You will be asked, among other things, to: • Rate the thoroughness of the passenger screening you received. • Rate your confidence in the TSA's ability to keep air travel secure. • Be asked whether body-scan technology be used in passenger screening. At the end of the survey, you will have a chance to submit a free text complaint. Note: It is unclear whether these responses are compiled with other complaints, so it is important that you fill out the TSA-designed complaint as well. My TSA is an iPhone app produced by the Transportation Security Administration. Select "About" in the upper right-hand corner, then select "Provide Feedback to TSA." You'll be able to submit a free text complaint of up to 4,000 characters. When you are at the airport, you have a right to complain to a supervisor at the security screening area. If you don't want to speak to someone while going through security, you may also complain to one of the airport's Customer Service Managers. You can also submit a written complaint to: Email: TSA.OCR-ExternalCompliance@dhs.gov Postal mail: Transportation Security Administration Office of Civil Rights and Liberties (TSA-6) External Compliance Division 601 S. 12th Street Arlington, VA 20598 You may also submit a complaint to the Department of Homeland Security's Office for Civil Rights and Civil Liberties. Email: civil.liberties@dhs.gov Postal mail: Department of Homeland Security Office for Civil Rights and Civil Liberties Review and Compliance 245 Murray Lane, SW Building 410, Mail Stop #0190 Washington, DC 20528 Telephone: Toll Free: 1-866-644-8360 Toll Free TTY: 1-866-644-8361 Fax: 202-401-4708 The Electronic Privacy Information Center is collecting incident reports about passenger experiences during airport security creening through an online form. Let EFF Know If you submitted a complaint to the TSA, the EFF asks that you forward a copy to to TSAComplaints@eff.org." (Source: http://www.infowars.com/aclu-flying-americans-fear-being-put-on-government-watch-list/.)

- Státní okrskový žalobce (http://en.wikipedia.org/wiki/District_attorney) ze San Mateo County (http://en.wikipedia.org/wiki/San_Mateo_County) v Kalifornii jménem Steve Wagstaffe se postavil na stranu svobodných Američanů hájících Ústavu a jednoznačně vzkázal všem lidem, že ve svém obvodu nepřipustí žádné sexuální prohlídky, osahávaní genitálii aj. výstřelky TSA. Veškeré takové jednání bude trestáno podle zákona. Přidal se k němu mj. státní okrskový žalobce ze Santa Clary (http://en.wikipedia.org/wiki/Santa_Clara_County), pod kterého spadalo mj. Mezinárodní letiště v San José (http://en.wikipedia.org/wiki/San_Jose_International_Airport). (Source: Freedom Watch, 17.11.2010; http://www.infowars.com/da-now-sending-deputies-to-sf-airport-to-investigate-felony-groping/; http://www.bermanpost.com/2010/11/san-mateo-da-steve-wagstaffe-promises.html; http://www.youtube.com/watch?v=ipgzD1iGQ-w.)

Wagstaffe: *„Budeme stíhat jakékoliv porušení práva podle zákona."* a to včetně podezření ze *„sexuálního obtěžování"* na našich letištích. *„Pro vládu neexistuje ze zákona žádná výjimka."* *„TSA nebo někdo jiný: není*

Web2PDF
converted by Web2PDFConvert.com

v tom vůbec žádný rozdíl.“ Prostě: „*Nesmíš se dotknout lidské osoby se zlými úmysly: každý takový úkon státní výkonné moci musí vycházet ze zákona*“, „*jinak se jedná o zločin*“. „*Agenti TSA nemají ze zákona žádné výjimky a jsou jako každý jiný.*“ (Source: Freedom Watch, 17.11.2010.)

„*Appearing on the Alex Jones Show today, current chief deputy DA and incoming DA of San Mateo County Steve Wagstaffe said his office will prosecute TSA employees who engage in lewd and lascivious behavior while conducting Homeland Security mandated patdowns at the San Francisco International Airport in San Mateo County. /.../ “The case would be reviewed and if we could prove the elements of it, that it was inappropriately done with a sexual or lewd intent, that person would be prosecuted,” Wagstaffe told the Berman Post on Tuesday. Wagstaffe told Alex Jones that county police will be sent to into the San Francisco International Airport. If they witness TSA employees engaged in criminal conduct, they will make arrests and the DA’s office will prosecute. Sexual battery in Mateo County is a felony if the molestation occurs beneath clothing and makes contact with skin and a misdemeanor if the touching occurs outside clothing. /.../ In addition, a district attorney in the county south of San Mateo, Santa Clara, told Wagstaffe his office will also prosecute TSA employees for inappropriate sexual behavior at the San Jose International Airport.*“ (Source: http://www.infowars.com/da-now-sending-deputies-to-sf-airport-to-investigate-felony-groping/; http://www.bermanpost.com/2010/11/san-mateo-da-steve-wagstaffe-promises.html; http://www.youtube.com/watch?v=ipgzD1iGQ-w.)

- Ředitel Mezinárodního letiště v Orlandu na Floridě (http://en.wikipedia.org/wiki/Orlando_International_Airport) oznámil, že ukončí spolupráci s TSA a svěří ochranu cestujících do rukou slušnějších a ohleduplnějších soukromých bezpečnostních agentur. (Source: Freedom Watch, 18.11.2010.) Není v tomto snažení sám a již se přidávají desítky dalších letišť. (Source: http://www.npr.org/2011/01/12/132748544/airports-consider-using-private-security-screeners.)

- Moderátorská hvězda televizní stanice Fox News (http://en.wikipedia.org/wiki/Fox_News_Channel) Glenn Beck (http://en.wikipedia.org/wiki/Glenn_Beck) se důrazně postavil proti praktikám TSA na amerických letištích a zřetelně protestoval také vůči tělesným skenerům, vůči osahávání pasažérů a dětí. Poukázal na to, že mediální kampaň proti bio-skenerům zapříčinila odchod pana Sorose z tohoto ´bezpečnostního businessu´: prodal mohutný balík svých akcií ve firmách obchodujících se zařízeními pro bezpečnost letového provozu. Beck: „***Nechť se již lidé konečně ozvou a řeknou vládě jasně: JIŽ ŽÁDNÉ SKENERY!***“ Zmínil dále fakt, že Obamova administrativa lidem lhala, když tvrdila: skenery nemohou nikam posílat vaše hanbaté fotografie. Jenže pak se ukázal opak. Glenn zdůraznil: on nenechá žádného státního úředníka osahávat nebo ozařovat své děti. (Source: Freedom Watch, 18.11.2010.)

Beck: Máme s mým týmem náš „*dobře informovaný zdroj v Obamově vládě*“, který „*viděl originální nezkreslené obrázky z tělesných skenerů*“

Web2PDF
converted by Web2PDFConvert.com

na našich letištích. „*Já vám je vůbec nemohu ukázat*“ jednak proto, že v této podobě „*podléhají utajení*“, ale hlavně proto, jelikož jsou tak „*detailně jasné a graficky přesné*“, že ukazují naprosté podrobnosti genitálií. „*Vypadá to spíše jako porno*“ pro úchyly. Soudu na Floridě již byly odeslány desítky originálních fotografií z těchto skenerů. (Source: Glenn Beck Show, 17.11.2010.)

- Někdejší guvernér Arkansasu (http://en.wikipedia.org/wiki/Arkansas) a kandidát na presidenta USA z roku 2008 Mike Huckabee (http://en.wikipedia.org/wiki/Mike_Huckabee) odsoudil praktiky TSA. Huckabee: Já „*létám 4 krát až 5 krát týdně.*“ „*Můžu vám říct, že to, co nyní dělají lidé z TSA na našich letištích: je jedno z největších a nejsoustředěnějších porušení naší Ú stavy a našich základních občanských práv. My přeci nejsme zločinci. My jsme cestující.*“ „*To je přeci ještě stále v naší zemi rozdíl být zločincem nebo cestujícím. Naše vlast je vybudována na tom, že jste nevinen do té doby, dokud vám nedokáží opak.*“ „*Je to celé neskutečně absurdní, abychom byli považováni apriori za zločince již jen tím, že si koupíme lístek na letadlo.*“ Vždyť „*dokonce ani lékaři vás nemohou ohmatávat na intimních místech tak, jako to dělají zaměstnanci TSA na letištích.*“ Víte: já se v tomto „*řadím k anti-establishmentovým Republikánům*“. (Source: Freedom Watch, 18.11.2010.) „*Vládní zásahy do našeho soukromí jsou již dnes daleko za tím, co je ještě přijatelné*“, no a „*Ty elektronické svlékací kontroly na našich letištích jsou zkrátka neústavní. Porušují naše soukromí.*“ (Source: Freedom Watch, 6.11.2010.)

- Soudce Napolitano (http://en.wikipedia.org/wiki/Andrew_Napolitano): **No a to dnes již víme, že skenery ani ohmatávání nemají šanci objevit výbušninu ani o velikosti sáčku malého cukru, která přitom stačí na odpálení celého letadla**. Proč to ale pak ti státní úředníci s těmi kontrolami na letištích tak přehánějí? (Source: Freedom Watch, 18.11.2010.) Vždyť skenery ještě neodhalily ani jednoho teroristu. Proč nás občany vystavují „*bombardování radiací*“ ze skenerů a „*produkují naše nahaté fotky, které si pak vláda schovává?*“ „*Pokud budou požadovat povinné prohlídky v případě každého občana, pak již nikdo nemůže zaručit nedotknutelnost našich ústavních práv.*“ Pořád platí, že „*pouze soudce může nařídit takovou prohlídku na základě potenciálního zločinu.*“ „*Osahávání kohokoliv jen tak a bez zákonného důvodu, bez rozhodnutí soudu, to lze považovat za sexuální útok.*“ „*Pokud neřekneme jako svobodní občané dost již nyní, pak jsme národem ovcí a produkujeme vládu vlků.*“ „*Nedopusťme to.*“ (Source: Freedom Watch, 15.11.2010.) Vždyť si stačí uvědomit: „*Američtí vojáci mají v Afghánistánu zakázáno provádět tělesné prohlídky na intimních částech těl místních žen a dětí nebo jakýchkoliv jiných osob*“ no a to, „*co dělá TSA v Americe: je v tomto porovnání zločin.*“ „*Porušuje to 4. dodatek americké Ústavy.*“ (Source: Freedom Watch, 19.11.2010.) „*Myslím si, že je to počátek snahy tohoto presidenta k užití nějaké*

Web2PDF
converted by Web2PDFConvert.com

formy síly, jiné než té ústavní /.../, aby nás donutil podřídit se jeho vůli.“ „*Bojím se, že chování TSA*“, takového našeho SA (http://en.wikipedia.org/wiki/Sturmabteilung): „*je pouze špičkou ledovce /.../.*“ Co se stane, až si Obama uvědomí, že „*ztratil většinu ve Sněmovně reprezentantů?*“ Hoši z TSA se totiž musí naučit: „*Jako občané jsme nevinní, dokud nám neprokáží opak*“ a nelze tolerovat, aby nám Obama „*úplně převrátil presumpci neviny naruby a nakládal s každým tak, jako kdyby svým vstupem na pozemek letiště vešel do vězení a nikoliv do budovy soukromého provozovatele leteckých služeb.*“ „*Jediná moc, kterou vláda nad námi má, je ta, kterou ji sami dáme.*“ Zvláštní také je: nynější předseda americké Sněmovny reprezentantů pan Boehner (http://en.wikipedia.org/wiki/Boehner) mohl projít jednotkami TSA bez prohlídky (http://www.nytimes.com/2010/11/20/us/politics/20boehner.h_r=3), ale známého člena stejné sněmovny Rona Paula (http://en.wikipedia.org/wiki/Ron_paul) si pěkně příslušníci TSA odchytili a prohmatali mu genitálie (http://www.ovido.net/88533/ron-paul-groped-by-tsa-thugs). TSA totiž chce mít „*na své straně*“ v případě potřeby vedení americké sněmovny. Není tedy divu, že při takové praxi si „*53% Američanů myslí, že jejich vlastní vláda operuje mimo Ústavu.*“ Pokud „*ale již operuje vláda mimo Ústavu, pak je ten správný čas na změnu takové vlády.*“ „*Když vláda nerespektuje Ústavu, jak pak může chtít, abychom my občané dodržovali zákony.*“ „*Měla by mít takovou výjimku jako pan Boehner třeba Madonna?*“ (http://en.wikipedia.org/wiki/Madonna_(entertainer)) „*Kdo další ?*“ „*TSA se stává nepřítelem Američanů.*“ „*Existuje jedna osoba, která by to mohla zastavit jedním telefonátem a tou osobou je americký president, jenže ten nás chce stejně všechny pouze dostat do situace, abychom se chovali podle jeho přání a mysleli tak, jako on.*“ (Source: Alex Jones Show, 23.11.2010.) Celá ta záležitost s prohlídkami cestujících na našich letištích vychází od Obamovy administrativy, tedy „*skrze úředníky*“ a buďte si jisti, že „*Kongresem by něco takového nikdy neprošlo*“. Nedokáži si představit, že „*by pro to někdo hlasoval a pak by přijel do svého domovského státu a sdělil by to zde s klidem v duši svým voličů m*“. Jak může jeden člověk z federální vlády – ředitel TSA pan John Pistole – (http://en.wikipedia.org/wiki/John_Pistole) – jen tak pomyslně ´namířit svou zbraň´ na americké občany a vytvořit „*pravidlo, předepsat trest*“: „*to je neústavní, to není americký styl chování naší vlastní vlády*“. (Source: Freedom Watch, 22.11.2010.) Oč lépe se chová soukromý sektor? Svobodný trh zafungoval: Privátní letecká společnost Delta Airlines (http://en.wikipedia.org/wiki/Delta_Airlines) začala nabízet svým pasažérům finanční odškodnění v případě zjištěného osahávání genitálií svých klientů ze strany příslušníků státní TSA. (Source: Freedom Watch, 23.11.2010.)

Ron Paul

- Ron Paul: „*To, co se děje kolem TSA: je natolik symbolické, že my jako svobodní lidé nesmíme být pasivní a musíme se tomu*

Web2PDF
converted by Web2PDFConvert.com

vzepřít.“ „Kongres nedělá v této věci nic.“ „Je to tedy opět na lidech.“ „První věc, kterou bychom měli udělat, je ujištění veřejnosti o tom, že zde není žádná imunita pro lidi z vlády“ v oblasti prohlídek na letištích. Sami by totiž chtěli vytvářet druhým lidem pravidla pro to, aby bylo *„všechno ilegální“*. Tak by to nešlo a proti tomu bude zaměřen *„můj návrh zákona“*. *„Vláda by měla chránit naše svobody a ne nám je brát.“ „Několik členů Kongresu je také tak rozhněváno jako já.“ „Výkonná moc by nikdy neměla psát své zákony na míru TSA, vždyť to je vždy na Kongresu a na tom je založen celý princip dělení moci /.../.“* (Source: Freedom Watch, 22.11.2010.)

- Wayne Simmons (http://www.intelligencesummit.org/speakers/WayneSimmons.pl je bývalý příslušník amerického námořnictva (http://en.wikipedia.org/wiki/US_Navy), CIA a dnes špičkový bezpečnostní analytik: *„Nechci, aby těmi skenery museli naši občané procházet, rozhodně ne běžní cestující.“ „Musí k tomu být jasný důvod.“* (Source: Freedom Watch, 15.11.2010.)

- Gary Johnson (http://en.wikipedia.org/wiki/Gary_E._Johnson) jakožto někdejší guvernér státu Nové Mexiko (http://en.wikipedia.org/wiki/New_Mexico): Díky současné činnosti TSA: *„Jsem zhnusen pokaždé, když musím někam letět.“ „Myslím si, že bychom se měli velmi vážně zabývat zrušením TSA.“* (Source: Freedom Watch, 16.11.2010.)

Web2PDF
converted by Web2PDFConvert.com

- Rick Perry (http://en.wikipedia.org/wiki/Rick_Perry) jakožto nejdéle sloužící guvernér v dějinách Texasu: *„Chci vytlačit federální vládu pryč a rád bych vzkázal do Washingtonu: Odejděte z našich životů.“* Mám takový nápad: *„Co kdybychom všechny ty agenty TSA přesměrovali z letišť na hranice s Mexikem, aby skutečně chránili naše občany?“ „To je přeci přesně to místo, kde potřebujeme bezpečnost.“ „Texas se snaží odrazit útok vedený na náš stát z Washingtonu tak, aby dostal opět celou situaci zpátky do Ústavou vymezených mantinelů.“ „To je krása 10. dodatku k Ústavě.“* (http://en.wikipedia.org/wiki/Tenth_Amendment_to_the_United *„Co nám má federální vláda co nařizovat: jak máme vychovávat své děti, jak moc máme mít čistý náš vzduch, jaké máme mít cesty, dopravu, infrastrukturu, zdravotní péči atd. My zde v našem státě: to víme nejlépe sami.“* (Source: Freedom Watch, 19.11.2010.)

Web2PDF
converted by Web2PDFConvert.com

- Televizní komentátor Lou Dobbs (http://en.wikipedia.org/wiki/Lou_Dobbs) v reakci na činnost TSA: *„Benjamin Franklin* (http://en.wikipedia.org/wiki/Benjamin_Franklin) *měl pravdu.“* Ti, co se vzdají své svobody pro zajištění bezpečnosti: si pak nezaslouží ani jedno. Proč bychom se měli vzdávat své *„cti“* a přirozených práv? *„Proč by měl jakýkoliv Američan tolerovat takové chování?“* (Source: Freedom Watch, 19.11.2010.)

- Členka americké Sněmovny reprezentantů Michelle Bachmannová (http://en.wikipedia.org/wiki/Michelle_Bachmann): *„Já jsem se odmítla podrobit tělesným skenerům a to přitom létám zhruba dvakrát týdně“* a zhrozila jsem se, když mi kolegové z Kongresu řekli, že naše *„vláda již připravuje podobné prohlídky jako na letištích také v městské hromadné dopravě, na stadionech: tohle změní veškeré naše dosavadní chování v celých Spojených státech.“ „Nikdo nezpochybňuje to, že musíme v naší zemi udržet bezpečnost, ale tohle už zachází příliš daleko.“ „Již předem jsme jako občané odsouzení a není respektována naše presumpce neviny.“* (Source: Freedom Watch, 30.11.2010.)

Web2PDF
converted by Web2PDFConvert.com

- Člen americké Sněmovny reprezentantů Connie Mack (http://mack.house.gov/index.cfm?p=Biography; http://en.wikipedia.org/wiki/Connie_Mack_IV) potvrdil v rozhovoru se soudcem Napolitanem: Vláda nemá právo stanovovat pravidla, která nutí lidi k tomu, aby procházeli skenery, ukazovali zde svá nahá těla, nebo třeba aby nám státní zaměstnanci prohledávali kalhotky našich přítelkyň, či jim osahávali jejich prsa. „*Vláda nemá právo to dělat.*“ „*Já věřím tomu, že mou svobodu mi dal Stvořitel a nikoliv vláda.*“ Dnes již máme přeci jiné účinné způsoby: „*abychom zajistili bezpečnost leteckého provozu*“ (např. profiling) a nemusíme přitom „*ponižovat kdejakou babičku nebo nutit lidi k tomu, aby procházeli rentgenovými skenery.*“ (Source: Freedom Watch, 30.11.2010.)

- Profesorka Caroline Heldmanová (http://www.departments.oxy.edu/politics/faculty/heldman/HEI o přehnaných kontrolách cestujících na letištích: „*Občané musí hnát*“ naši vládu „*k zodpovědnosti*“. „*Je to jasné porušení IV. dodatku Ústavy.*“ Já „*miluji Ústavu stejně jako vy soudce*“ Napolitano. „*Vždyť oni už si pořizují i pornografické obrázky našich dětí.*“ A to „*množství radiace*“, které dostanou ti, kteří „*často létají*“: „*Je to neakceptovatelné*“. „*Vláda zavedla s úspěchem po útocích z 9/11 dodatková bezpečnostní opatření.*“ „*Pak se tedy ptám: Proč zavádějí další?*“ „*Pro mne se to celé jeví tak, že je to o penězích a nikoliv o bezpečnosti.*“ Soudce Napolitano: Položme si tedy řečnickou otázku: „*Co nás lépe ochrání? Naše vlastní odvaha nebo vláda, která chce mermomocí zjistit jakou barvu mají moje trenýrky? (Source: Freedom Watch, 13.11.2010.)*“

- Americký politický komentátor, aktivista a předseda Institutu Ludwiga von Miseseho

Web2PDF
converted by Web2PDFConvert.com

(http://en.wikipedia.org/wiki/Ludwig_von_Mises_Institute) Lew Rockwell (http://en.wikipedia.org/wiki/Lew_Rockwell): Zavádění skenerů na letištích *„nemá vůbec nic společného s bezpečností“*. *„Tyto stroje se už totiž používaly dávno před 9/11.“* Události z *„9/11 jim prostě jenom daly šanci na větší rozšíření.“* Pan *„Chertoff“* (http://en.wikipedia.org/wiki/Michael_Chertoff) vydělal na prodeji těchto zařízení vládě *„velké peníze“*. *„Vláda ráda zastrašuje, kontroluje, ponižuje, zabavuje, sráží vás k zemi a drtí vás.“* Prostě je načase si uvědomit, že *„hlavním důvodem zavádění těchto strojů je vychovávat z nás poslušné občany, abychom pak vládě dali více peněz z daní a také naše děti jako potravu pro války“*; tohle nemá *„vůbec nic společného s naší bezpečností.“* (Source: Freedom Watch, 13.11.2010.)

- Profesor a bezpečnostně politický expert John Mueller (http://en.wikipedia.org/wiki/John_Mueller): ***„Pravděpodobnost toho, že potkáte dneska v letadle teroristu je 1:20.000.000.“*** To vše při použití dosavadních metod ochrany cestujících. Ptám se tedy: **Vyplatí se nám zavádění těch skenerů, *„abychom tak vysoké číslo pravděpodobnosti ještě snížili?“*** Vždyť *„tak přísná bezpečnostní opatření mohou dohnat lidi k tomu, že přestanou používat leteckou dopravu a začnou jezdit ještě daleko více automobily.“* No a všichni víme, že řízení osobního vozu je daleko *„více nebezpečné“*. *„Studie Cornellovy University* (http://en.wikipedia.org/wiki/Cornell_University) ***říká, že nová bezpečnostní opatření na letištích přinutila cestující k tomu, aby se vyhýbali krátkým letům a místo toho se rozhodli jet automobilem. Výsledkem pak byl nárůst silničních nehod o 500 smrtelných případů.“*** Uvědomme si, že *„to je více, než kolik lidí zabíjí ročně Al-Káida.“* **Americká vláda tak svými opatřeními vlastně působí větší *„smrtelné následky“* než teroristé sami**. (Source: Freedom Watch, 13.11.2010.)

Web2PDF
converted by Web2PDFConvert.com

- President zakladatel Ruthefordova institutu (http://en.wikipedia.org/wiki/Rutherford_Institute) John Whitehead (http://www.rutherford.org/about/aboutjww.asp): *„Musíme se ujistit, že bude stále aktivně žít IV. dodatek k naší Ústavě.“ „Američtí občané nemohou být bezdůvodně pokládáni za podezřelé a teroristy.“* (Source: Freedom Watch, 22.11.2010.)

- Finančník a politický komentátor Peter Schiff (http://en.wikipedia.org/wiki/Peter_Schiff): *„Lidé by si měli mít možnost vybrat úroveň zabezpečení, kterou chtějí projít.“* Svobodomyslní lidé by měli mít možnost zvolit jako metodu kontroly osobní profiling (http://en.wikipedia.org/wiki/Questioning; http://en.wikipedia.org/wiki/Microexpression; http://en.wikipedia.org/wiki/Offender_profiling). (Source: Freedom Watch, 22.11.2010.)

- Americký spisovatel a katolík Jerome Corsi (http://en.wikipedia.org/wiki/Jerome_Corsi): Celkem jsem se zhrozil při svém rozhovoru s vědci, kteří mi potvrdili, že *„tělesné skenery nebyly nikdy podrobně testovány nezávislými odborníky“*, produkují nebezpečnou *„radiaci“* a obsluhují je převážně zaměstnanci TSA, kteří nemají větší zkušenosti z praxe než *„jeden rok“*. Kdo ví, co se s těmi všemi hanbatými fotkami ze všech možných skenerů pak děje. *„Viděl jsem mnoho psychologických profilů řady perverzníků, kteří by se rádi dostali do státních služeb pod křídla TSA.“ „Dnes jsem dělal rozhovor se dvěma vědci a ti mi jasně řekli, že nebudou létat a nebudou se podrobovat těmto nebezpečným kontrolám na našich letištích.“* (Source: Freedom Watch, 23.11.2010.)

Web2PDF
converted by Web2PDFConvert.com

- Politická komentátorka Leslie Marshallová (http://en.wikipedia.org/wiki/Leslie_Marshall): „*Na letištích mne nikdo osahávat nebude.*“ (Source: Freedom Watch, 23.11.2010.)

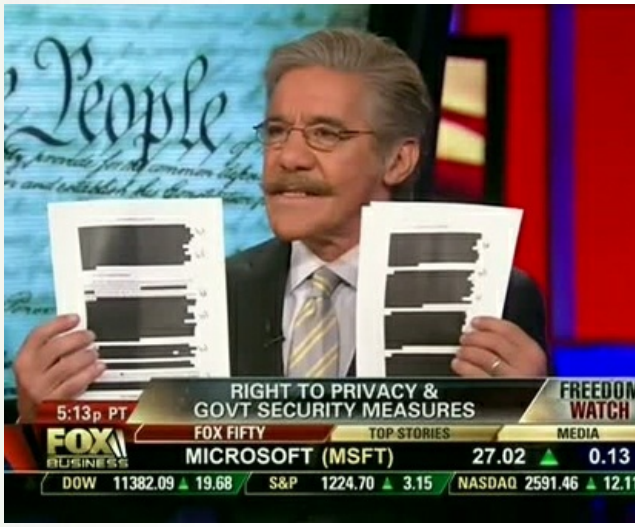

- Novinář, politický komentátor Geraldo Rivera (http://en.wikipedia.org/wiki/Geraldo_rivera): „*Na žádném letišti ještě nechytili žádného teroristu ani po zavedení tělesných skenerů a přísnějších osobních prohlídek.*“ Pak tedy ovšem: „*Byl zbytečný každý haléř, který jsme jako daňoví poplatníci vynaložili na tak přísná bezpečnostní opatření:.*“ Musíme změnit svůj přístup v posuzování otázek spojených s národní bezpečností, „*jinak se to nikdy nezmění*“. „*Nesmíme dávat naše dolary kdejakému šarlatánovi*“, který nám bude tvrdit, že je „*Usáma bin Ládin schovaný v každé americké garáži.*“ (Source: Freedom Watch, 3.12.2010.)

- Ředitel TSA John Pistole (http://en.wikipedia.org/wiki/John_Pistole) se nakonec odhodlal vyslyšet stížnosti Američanů a publikoval svůj plán na zmírnění osobních prohlídek na letištích, které před tím sám inicioval, nicméně to vše zřejmě za cenu rozšíření kontrol také na další části doposud svobodného života v USA. (Source: http://www.infowars.com/tsa-caves-on-pat-downs-but-mandates-government-permission-for-all-fliers/.)

„*In response to the national outcry surrounding invasive pat down measures, the TSA has been forced to refine its airport security procedures, but has simultaneously entrenched its policy that requires government permission for all Americans who wish to fly, creating what critics have labeled a Communist-style system of internal checkpoints. After a public revolt against naked body scanners and TSA groping that was primarily spearheaded by the Drudge Report website,* ***TSA chief John Pistole announced yesterday was looking at refining pat down procedures to make them “less intrusive.”***

Web2PDF
converted by Web2PDFConvert.com

"Pistole said that the TSA will work "quickly" to determine whether there is a viable alternative but that he has no timetable," reports the Washington Post today. However, until such a time that the policy is changed, cases of rampant TSA abuse continue to occur, including a recent example where a young mother who was subjected to enhanced groping was subsequently locked inside a screening box for almost an hour by agents after she refused to allow them to put her breast milk through an x-ray device, a legitimate request that is even written into the TSA's own guidelines. Despite appearing to back down on hugely unpopular pat down measures, Pistole confirmed that every single passenger who flies in American skies is now checked against a government watch list before they are allowed to board a plane, meaning that every US citizen now requires de facto government permission to travel." „"The TSA began matching passengers against a watch list maintained by the FBI last year. By June, all passengers on domestic flights were being prescreened, and with Tuesday's announcement, all international passengers headed to or from the United States are as well," reports the Post. Under the Secure Flight program, the TSA demands that passengers submit personal information 72 hours before being cleared to fly. While on the surface, this is justified by invoking the threat of terror, as we have seen from the MIAC report and others, the federal government now considers politically active Americans as potential terrorists, meaning that innocent travelers could find themselves on a watch list and barred from flying. "By combining the requirement for government photo IDs in order to fly with checking government watchlists including potentially every passenger, "Secure Flight" puts the federal government into the business of licensing travel," warns Michael Ostrolenk. "What the government can allow one day, it can forbid the next. All things considered, isn't this a higher-tech and later-day version of South African domestic passports or eastern European checkpoints? In fact, because of the high technological capacity of the U.S. version, aren't its implications for travel control of plane, train, bus and subway travel much more far reaching? It's incredible that something like this is happening relatively unrecognized in America." Indeed, the 9/11 Commission demanded that the dubious "no fly list" be extended to trains, boats and basically every form of travel, handing the feds the power to control the mobility of millions of Americans. Rahm Emanuel and Mayor Michael Bloomberg have also demanded that people on the no fly list be prevented from purchasing firearms. The no fly list is merely one component of a 500,000-750,000 strong government "watch list" that has ensnared people like the late former Senator Ted Kennedy, former presidential candidate John Anderson, and many others including a Vermont college student, a retired Presbyterian minister and an ACLU employee. People with similar names to aliases used by alleged terrorists are automatically put on no fly lists and federal watch lists. Unfortunately, government watchlists seem to have been more successful at causing problems for innocent people than they are at catching terrorists. Despite the fact that underwear bomber Umar Farouk Abdulmutallab was on a watch list, the US State Department refused to revoke his visa and allowed him to board Delta Flight 253, with the aid of a well-dressed Indian man who convinced airline officials to let Abdulmutallab on the Christmas Day flight." (Source: http://www.infowars.com/tsa-caves-on-pat-downs-but-mandates-government-permission-for-all-fliers/.)

- Od ledna 2011 platí pod taktovkou TSA nové globální předpisy pro kontrolu cestujících v letecké přepravě. Národní státy se tak dobrovolně vzdaly další části své suverenity a ochrany soukromí svých občanů cestujících do ciziny. (Source: http://www.infowars.com/canada-surrenders-sovereignty-and-privacy-to-u-s-secure-flight-program/; http://www2.parl.gc.ca/HousePublications/Publication.aspx?Language=E&Parl=40&Ses=3&Mode=1&Pub=Bill&Doc=C-42_1&File=30.)

„As a result of the war on terrorism, the U.S. government now has more power to restrict air travel and is not only dictating North American, but also international security measures. /.../ Bill C-42 complies with the Transportation Security Administration's (TSA) Security Flight Program which would take effect globally at the beginning of next year." (Source:

Web2PDF
converted by Web2PDFConvert.com

http://www.infowars.com/canada-surrenders-sovereignty-and-privacy-to-u-s-secure-flight-program/; http://www2.parl.gc.ca/HousePublications/Publication.aspx?Language=E&Parl=40&Ses=3&Mode=1&Pub=Bill&Doc=C-42_1&File=30.)

- Itálie zastavila zavádění bio-skenerů na svých letištích. Skenery byly prý příliš pomalé a neefektivní. Daleko lepší jsou údajně klasické fyzické prohlídky. (Source: http://www.myfoxny.com/dpp/news/international/italy-to-abandon-airport-body-scanner-project.)

*„Italy To Abandon Airport Body Scanner Project. 23 Sep 2010. AFP – **After a six-month test, Italy's government will drop the use of full-body scanners for security checks in airports, judging them slow and ineffective**, Italian daily Corriere della Sera reported Thursday. The scanners in the airports of Rome, Venice and the southern city of Palermo are no longer in use, and Milan's airport is likely to stop using the machines in the near future. „**We didn't get good results from body scanners during testing, it takes a long time to examine a person, more than with a manual inspection,**" said Vito Riggio, the president of Italy's aviation authority. Officials also believe measures taken to address privacy concerns over the use of the scanners have dampened the machines' effectiveness at locating arms and explosives, Corriere della Sera reported. A final decision on the use of the machines will be taken by a government commission. Passengers checked with body scanners are asked to pass through a regular metal detector and then walk into the scanner cabin, which is 10 feet (three meters) tall and six feet wide. They are asked to stand with raised hands while the machine locates objects on their body through low-frequency electromagnetic waves."* (Source: http://www.myfoxny.com/dpp/news/international/italy-to-abandon-airport-body-scanner-project.)

- Izrael vyzval vládu USA ústy svých bezpečnostních a leteckých expertů k zastavení používání bio-skenerů na letištích a k ukončení nepřiměřených osobních prohlídek cestujících: Jako daleko lepší bezpečnostní řešení pak navrhli zavedení osobnostně-psychologického profilingu s mnoha checkpointy a propracovaným systémem otázek, který úspěšně používají izraelské bezpečnostní služby již desítky let v neustávajícím boji s teroristy. Tedy žádné sexuální obtěžování, žádné prohrabávání mužských a ženských přirození, žádné ozařování nebezpečnou radiací ze skenerů, která doslova trhá lidskou DNA na kousky. Obamova administrativa však na tento návrh zatím odmítala přistoupit. (Source: Glenn Beck Show, 17.11.2010; http://www.libertynewsonline.com/article_301_29706.php; http://www.nypost.com/p/news/opinion/opedcolumnists/forget

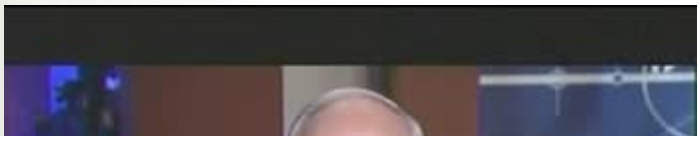

Web2PDF
converted by Web2PDFConvert.com

Někdejší dlouholetý šéf bezpečnosti izraelských aerolinií El Al (http://en.wikipedia.org/wiki/El_Al; roku 2008 byla El Alu udělena cena nejbezpečnějších aerolinek na světě) Isaac Yeffet (http://www.aeispeakers.com/speakerbio.php?SpeakerID=1107): „***Musíme si všichni zapamatovat, že 99,9% pasažérů nejsou teroristé. My musíme na našich letištích zajistit výborně vycvičený a kvalifikovaný personál tak, aby cestující nebyli při kontrolách ponižováni.***“ Samozřejmě „*nikdo nemá rád výslechy*“ a tím tuplem ne teroristé. El Al přepraví ročně zhruba 1.900.000 cestujících. Žádné naše letadlo, které opustilo Ben Gurionovo mezinárodní letiště (http://en.wikipedia.org/wiki/Ben_Gurion_International_Airport): ještě nebylo uneseno (23.7.1968 unesli teroristé přímo letadlo El Alu č. 426 – http://en.wikipedia.org/wiki/El_Al_Flight_426 – na cestě z Británie do Izraele: je to dodnes jediný známý případ, kdy se něco takového teroristům v případě El Alu podařilo; El Al zaznamenal ještě mnoho incidentů jako např. 6.9.1970 http://en.wikipedia.org/wiki/Leila_Khaled#The_hijackings, jenže už nikdy ne úspěšný únos svého vlastního letadla). Základem našich bezpečnostních opatření je to, že se ujistíme: „*ani jeden cestující nepředstavuje žádnou hrozbu*“. „*Musíme stoprocentně vědět: daný pasažér letadlo nevyhodí do vzduchu nebo jej neunese.*“ „*Jak toho docílíme?*“ „*Když přijdeme k cestujícímu a ujistíme ho: jsme tady proto, abychom vám pomohli.*“ Pak následuje osobní pohovor s každým člověkem, který může trvat i tři hodiny na několikati kontrolních místech. Cestující se tedy musí dostavit na letiště s dostatečným předstihem. Glenna Becka jsme takto kdysi vyslýchali několik hodin. Tato metoda stoprocentně funguje. „*Psal jsem už TSA a do amerického Kongresu a měl jsem tu čest také třikrát vypovídat před Kongresem*“, „*jednou po únosu letadla nad Lockerbee* (http://en.wikipedia.org/wiki/Pan_Am_Flight_103) *a podruhé po 11/9*“. Američtí senátoři tedy „*přesně vědí*“: „*jak náš systém funguje*“. Beck (ironicky): „*No jo, jenže kdybychom váš systém zavedli tady u nás: tak by na tom nikdo nemohl vydělat*“ tak, jako v případě skenerů. Proč také nevyužijeme jako Izraelci „*dobře vycvičené vojenské veterány*“, proč je nezaměstnáme v TSA a pravidelně pak s nimi neopakujeme „*etické kodexy*“? Zacházení s cestujícími by se raketově zlepšilo a nemuseli bychom naše občany hnát do radioaktivních skenerů nebo lidem prohrabávat genitálie. (Source: Glenn Beck Show, 17.11.2010.)

„*In 2008, the airline was named by Global Traveler magazine as the world's most secure airline.*“ „*Passengers are asked to report three hours before departure. All El Al terminals around the world are closely monitored for security. There are plain-clothes agents and fully armed police or military personnel who patrol the premises for explosives, suspicious behavior, and other threats. Inside the terminal, passengers and their baggage are checked by a trained team. El Al security procedures require that all passengers be interviewed individually prior to boarding, allowing El Al staff to identify possible security threats. Passengers will be asked questions about where they are coming from, the reason for their trip, their job or occupation, and whether they have packed their bags themselves. The likelihood of potential terrorists remaining calm under such questioning is believed to be low (see microexpression). At the check-in counter, passengers' passports and tickets are closely examined. A ticket without a sticker from the security checkers will not be accepted. At passport control passengers' names are checked against information from the FBI, Canadian Security Intelligence Service (CSIS), Scotland Yard, Shin Bet,*

Web2PDF
converted by Web2PDFConvert.com

and Interpol databases. Luggage is screened and sometimes hand searched. In addition, bags are put through a decompression chamber simulating pressures during flight that could trigger explosives. El Al is the only airline in the world that passes all luggage through such a chamber. Even at overseas airports, El Al security agents conduct all luggage searches personally, even if they are supervised by government or private security firms.“ „Undercover agents (sometimes referred to as sky marshals) carrying concealed firearms sit among the passengers on every international El Al flight. All El Al pilots are former Israeli Air Force pilots. The cockpits in all El Al aircraft have double doors to prevent entry by unauthorized persons. A code is required to access the doors, and the second door will only be opened after the first has closed and the person has been identified by the captain or first officer. Furthermore, there are reinforced steel floors separating the passenger cabin from the baggage hold. Following an attempt to shoot down an Israeli airliner in 2002, all aircraft in the fleet have been equipped with an infrared countermeasures system called Flight Guard, developed by Israeli Aerospace Industries to defend them against anti-aircraft missiles. Although comparable systems such as CAMPS are now available for civilian aircraft, there is no information to date about any other airlines deploying such a system. Switzerland and other European countries have expressed concern that flares dropped by the Israeli system could cause fires in the vicinity of an airport.“ (Source: http://en.wikipedia.org/wiki/El_Al.)

„IT'S TIME FOR THE U.S. TO START PROFILING FOR OUR PROTECTION – John W. Wallace, shared by Mimosa Cain, Facebook, listopad 2010. „As controversy swirls over the use of full-body scanners at U.S. airports, the former security director for Israel's national airline says airline security in America is an "illusion" and the U.S. should profile passengers to ensure safety. It's time to admit that our common security requires a clear understanding of where the terrorist threat is coming from. It is coming from the followers of Radical Islam. We must throw out the phoney political correct proceedures that require every air traveler to be searched so we don't offend anyone. It's time to remove the blinders of political correctness that weakens our efforts in providing security for air travelers and concentrate our efforts on those followers of Radical Islam who, by their own words and actions, want to kill us. It's time for America to „Profile for Our Protection.“ Isaac Yeffet was security chief for El Al Israel Airlines, which requires every passenger to be interviewed by a well-trained agent before check-in. Agents then perform electronic body scans or searches only on those who arouse suspicions during the interview. El Al is considered the most secure airline in the world, and has experienced only one hijacking in its history. Yeffet told CNSNews that American airlines should use "exactly the same system" as El Al. "Yes, profiling," he said. "Every passenger has to be interviewed by security. We have to be polite. We know how to ask questions." The U.S. Transportation Safety Administration "wants to tell me we now have security in this country — this is an illusion," Yeffet said. "Technology in general can never replace a qualified and well-trained human being." The El Al approach is in sharp contrast to procedures in America, which call for body scanning every passenger, and patting them down if they opt out of the scan or if something suspicious shows up on the images. Yeffet said it is unnecessary to search "innocent people," and security should instead focus on determining if a passenger is suspicious by intensively interviewing them. "We at El Al have used the hand/body search for so many years, but we did it only to suspicious passengers that were interviewed by us." Opponents of adopting El Al's security approach in the United States say it would violate passengers' civil rights by allowing some to be more intensely scrutinized than others, CNSNews reported. But Yeffet says the pre-flight interviews have enabled El Al to identify "the right people that are trying to blow up an aircraft or commit suicide." Yes, my fellow Americans, it's time to rid ourselves of the chains of Political Correctness that only hampers and restricts our security efforts, as well as violated the 4th Amendment rights of free Americans, and start using common sense to protect our air passengers. It's time to admit that the enemy are the followers of RADICAL ISLAM, not 80 year old nuns and three year old children. The time has come for America to „PROFILE FOR OUR PROTECTION.““ ☐(Source: http://www.libertynewsonline.com/article_301_29706.php.)

Web2PDF
converted by Web2PDFConvert.com

„And Israeli officials profile. They don't profile racially, but they profile. Israeli Arabs breeze through rather quickly, but thanks to the dozens of dubious-looking stamps in my passport — almost half are from Lebanon and Iraq — I get pulled off to the side for more questioning every time. And I'm a white, nominally Christian American. If they pull you aside, you had better tell them the truth. They'll ask you so many wildly unpredictable questions so quickly, you couldn't possibly invent a fake story and keep it all straight. Don't even try. They're highly trained and experienced, and they catch everyone who tries to pull something over on them. Because I fit one of their profiles, it takes me 15 or 20 minutes longer to get through the first wave of security than it does for most people. The agents make up for it, though, by escorting me to the front of the line at the metal detector. They don't put anyone into a „porn machine." There's no point. Terrorists can't penetrate that deeply into the airport. The Israeli experience isn't pleasant, exactly, and there's a lot not to like about it. It can be exasperating for those of us who are interrogated more thoroughly. The system has its advantages, though, aside from the fact that no one looks or reaches into anyone's pants. Israelis don't use security theater to make passengers feel like they're safe. They use real security measures to ensure that travelers actually are safe. Even when suicide bombers exploded themselves almost daily in Israeli cities, not a single one managed to get through that airport." (Source: http://www.nypost.com/p/news/opinion/opedcolumnists/forget_the_p

- **Janet Napolitanová rozšiřuje programy kontrol všech lidí pohybujících se v USA: nyní také na hotely, nákupní centra, autobusové a vlakové zastávky a další tzv. měkké cíle** (http://en.wikipedia.org/wiki/Soft_target). (Source: http://www.infowars.com/napolitano-announces-expansion-of-gestapo-zones-from-airports-to-malls-and-hotels/; http://www.infowars.com/tsa-now-setting-up-nazi-style-viper-security-checkpoints-at-bus-terminals/.)

„"We look at so-called soft targets — the hotels, shopping malls, for example — all of which we have reached out to in the past year and have done a fair amount of training for their own employees," DHS boss Janet Napolitano said." (Source: http://www.infowars.com/napolitano-announces-expansion-of-gestapo-zones-from-airports-to-malls-and-hotels/.)

„Terrorizing innocent travelers at airports is simply not enough for the U.S. Department of Homeland Security (DHS). The agency recently tested a new program known as VIPER (Visual Intermodal Protection and Response) which involved placing Transportation Security Administration (TSA) officials at Greyhound bus stations in Tampa to pat down and grope ground travelers. The agency even brought in local police with sniff dogs to allegedly help improve overall security." (Source: http://www.infowars.com/tsa-now-setting-up-nazi-style-viper-security-checkpoints-at-bus-terminals/.)

- **Janet Napolitanová navíc přikročila k vytvoření obávaných amerických jednotek enviromentální spravedlnosti**. Zatím má být jejich úkolem lepší koordinace státní správy ve věci změny klimatu, nicméně lze očekávat rapidní zásahy do občanských svobod v souvislosti s dalším rozšiřováním pravomocí těchto útvarů. (Source:http://www.cnsnews.com/news/article/napolitano-says-dhs-begin-battling-clima.)

„Napolitano Says DHS to Begin Battling Climate Change as Homeland Security Issue Friday, December 17, 2010, By J. Brady Howell. Homeland Security Secretary Janet Napolitano (CNSNews.com/Penny Starr). (CNSNews.com) – At an all-day White House conference on „environmental justice," Homeland Security Secretary Janet Napolitano announced that her department is creating a new task force to battle the effects of climate change on domestic security operations. Speaking at the first White House Forum on Environmental Justice on Thursday, Napolitano discussed the initial findings of the department's recently created „Climate Change and Adaptation Task Force." Napolitano explained that the task force was charged with "identifying and assessing the impact that climate change could have on the

Web2PDF
converted by Web2PDFConvert.com

missions and operations of the Department of Homeland Security." According to the former Arizona governor, the task force would address specific questions, including: "How will FEMA work with state and local partners to plan for increased flooding or wildfire or hurricane activity that is more serious than we've seen before? What assistance can the Coast Guard bring to bear to assist remote villages in, for example, Alaska which already have been negatively affected by changes up in the Arctic?" The findings from the Homeland Security Department (DHS) also asked: "(H)ow can we focus on how climate change is going to affect our rural citizenry including those who live along our boarders both northern and southern?" Napolitano did not elaborate on the new task force and the Department of Homeland Security has yet to respond to requests by CNSNews.com for additional information on the task force. The conference did not define "environmental justice," and the only reference to the task force that can be found is on the DHS Web site. The June 2010 Department of Homeland Security Strategic Sustainability Performance Plan states "climate change has the potential to accelerate and intensify extreme weather events which threaten the nation's sustainability and security." This plan also noted: "Many USCG [Coast Guard] and Customs and Border Protection facilities, by their mission, are located in the coastal zone which will be adversely impacted by sea level rise. Costs will increase for protecting existing facilities from the impacts of sea level rise and some facilities might have to be abandoned in the longer term." The all day White House Forum on Environmental Justice also included talks by White House Council on Environmental Quality Chair Nancy Sutley, EPA Administrator Lisa P. Jackson, Attorney General Eric Holder, Secretary of the Interior Ken Salazar, Secretary of Labor Hilda Solis, and Secretary of Health and Human Services Kathleen Sebelius." (Source: http://www.cnsnews.com/news/article/napolitano-says-dhs-begin-battling-clima.)

- **Vrchní poradce americké Poštovní regulační komise** (http://en.wikipedia.org/wiki/Postal_Regulatory_Commission; http://www.prc.gov/prc-pages/default.aspx) **Michael Ravnitzky** (http://www.nytimes.com/2010/12/18/opinion/18ravnitzky.htm _r=3) **doporučil využití všech poštovních vozů k monitorování lidí a lokálního životního prostředí**. Podle jeho tezí uveřejněných v názorové rubrice ´The New York Times´ (http://en.wikipedia.org/wiki/New_York_Times) by se tak dal lépe využít veškerý potenciál amerických poštovních automobilů. (Source: http://www.infowars.com/plan-to-turn-post-office-trucks-into-stasi-data-collection-nodes/; http://www.nytimes.com/2010/12/18/opinion/18ravnitzky.html _r=3.)

„"The service's thousands of delivery vehicles have only one purpose now: to transport mail," Michael Ravnitzky, chief counsel to the chairman of the Postal Regulatory Commission, wrote for the New York Times last week. "But what if they were fitted with sensors to collect and transmit information about weather or air pollutants? The trucks would go from being bulky tools of industrial-age communication to being on the cutting edge of 21st-century information-gathering and forecasting." "Data collection wouldn't require much additional staff or resources; all it would take would be a small, cheap and unobtrusive sensor package mounted on each truck," writes Ravnitzky. He said outfitting the trucks would make "it significantly easier to spot a problem or anomaly" and the system "could assess road quality, catalog potholes and provide early warning of unsafe road conditions like black ice." /.../ "The government is creating a vast domestic spying network to collect information about Americans in the wake of the September 11, 2001 attacks and subsequent terror plots," Reuters reported. "The government is using for this purpose the FBI, local police, state homeland security offices and military criminal investigators," and may soon use the Post Office if Mr. Ravnitzky's proposal is adopted. "The government's goal is to have every state and local law enforcement agency in the country feed information to Washington to buttress the work of the FBI, which is in charge of terrorism investigations in the United States," explains CBS News." (Source:http://www.infowars.com/plan-to-turn-post-office-trucks-into-stasi-data-collection-nodes/;

Web2PDF
converted by Web2PDFConvert.com

http://www.nytimes.com/2010/12/18/opinion/18ravnitzky.html?_r=3.)

- **Americké bezpečnostní síly nyní trénují popeláře** (http://en.wikipedia.org/wiki/Waste_collector) **v rámci programu „Waste Watch" k tomu, aby špehovali své spoluobčany a hlásili na policii jakoukoliv podezřelou aktivitu**. Z minulosti jsou již také známy podobné pokusy o vytvoření občanských dálničních hlídek (Highway Watch) složených z řidičů kamionů, nákladních vozidel nebo autobusů. Programy (http://en.wikipedia.org/wiki/Operation_TIPS) na sledování občanů díky činnosti instalatérů, klempířů, elektrikářů, dělníků, techniků, opravářů, kominíků aj. s přístupem do obydlí každého z nás se naštěstí již podařilo v minulosti zastavit ještě za dob Bushovy éry (http://en.wikipedia.org/wiki/Bush_era) roku 2002 (http://en.wikipedia.org/wiki/Homeland_Security_Act – section 880 – http://www.villagevoice.com/2002-12-17/news/the-death-of-operation-tips/1/). (Source: http://www.infowars.com/fbi-agents-train-garbage-collectors-to-report-suspicious-activity/; http://www.infowars.com/trash-collectors-to-serve-as-eyes-and-ears-in-the-street-for-police/; http://www.msnbc.msn.com/id/40707906.)

„Paul Joseph Watson, Infowars.com, December 17, 2010. ***Former FBI agents are helping local authorities train thousands of garbage collectors across the country as a nationwide internal spy force to report "suspicious activity" to police*** *in yet another example of how America is turning into an East German-style informant society as the country decays from within." „Your local trash man will "help prevent crime" by "reporting anything suspicious they observe along the route," reports Fox News 23. Although the program is camouflaged in civic-minded virtues of reporting crashes, fires or emergencies, it also includes "anything out of ordinary," as well as "suspicious situations," which, given the fact that the* ***Department of Defense now considers any form of protest to be a suspicious sign of "low-level terrorism,"*** *could amount to almost anything. Waste Watch is already active in 100 communities across the country. Given the fact that the Albany program alone has trained a hundred employees to watch for suspicious activity, the total figure of informants could already number at least 10,000 nationwide. The program bears similarities to the Highway Watch initiative, which before it lost government funding, used* ***ex-CIA and FBI agents to train bus drivers, truckers and van operators to become "terrorist hunters"****. The Highway Watch website now states that the program has been superseded by "another trucking security program" run by Homeland Security, and encourages truckers to call the TSA National Operations Center if they want to "report a suspicious security event"." „It also harks back to* ***Operation TIPS, a program which encouraged people who had access to Americans' homes, such as cable installers and telephone repair workers, to report back to the authorities if they saw anything deemed "suspicious"****. TIPS was ironically disbanded when it was expressly prohibited with the passage of the 2003 Homeland Security Act at the behest of then majority leader Dick Armey, "Who was angered by the Justice Department's plan to enlist millions of Americans to report any suspicious signs that might link some of the rest of us to terrorism. Armey, a conservative Republican libertarian, said he would not allow a law enabling "Americans to spy on one another.""* (Source: http://www.infowars.com/fbi-agents-train-garbage-collectors-to-report-suspicious-activity/; http://www.infowars.com/trash-collectors-to-serve-as-eyes-and-ears-in-the-street-for-police/; http://www.msnbc.msn.com/id/40707906.)

- **Spisovatel a konspirační analytik Brad Meltzer** (http://en.wikipedia.org/wiki/Brad_Meltzer) **popsal své zkušenosti s náborem a prací pro americké bezpečnostní služby.** Díky svým textům a stylu myšlení tzv. „out of the box" (http://en.wikipedia.org/wiki/Thinking_outside_the_box) byl vybrán do týmu lidí, kteří připravovali možné vývojové scénáře a pomáhali tak vytvořit adekvátní bezpečnostní reakce. Na svém případě pak dokumentoval v médiích fakt, že si vláda může konspirační analytiky v mnoha případech dokonce vážit a

Web2PDF
converted by Web2PDFConvert.com

spolupracovat s nimi na řešení konkrétních situací. (Source: http://www.nydailynews.com/ny_local/2011/01/11/2011-01-11_author_brad_meltzer_was _recruited_in_government_agency_horrified_at_how_easy_it_.h

„I was a real-life secret agent. I didn't have the hand-grenade cuff links or the poison-dart pen, but in 2004 I was recruited by the Department of Homeland Security for its Red Cell program. As they described it – and as The Washington Post later reported – Red Cell was the government's way of trying to anticipate how terrorists would next attack the United States. To do that, the government brought together what they called „out-of-the-box thinkers." As a novelist who writes thrillers with scenes that take place in the underground tunnel below the White House, I was somehow identified as one of those thinkers. Sometimes I was paired with a psychologist or a philosopher. Sometimes I was contacted alone, via email, and given a target to attack. I'm not allowed to tell you what the targets were. Or where they were. But I can say that we'd destroy major cities like my hometown, New York. In minutes. And when I went home at night, I felt horrified, because I saw how easy it was to kill us. But what inspired me more than anything else were the other people sitting next to me in that room. Sure, there were „real" heroes, members of the FBI and CIA, who helped us with vital facts. But there were far more professors and transportation employees, musicians and software programmers – regular people whose names will never be known and whom you'll never hear about." (Source: http://www.nydailynews.com/ny_local/2011/01/11/2011-01-11_author_brad_meltzer_was _recruited_in_government_agency_horrified_at_how_easy_it_.html.)

- **Ve státě New Jersey** (http://en.wikipedia.org/wiki/New_Jersey) **si úřady pořídily na monitorování svých občanů mobilní vysunovací strážní věže** na hydraulický pohon s moderními kamerovými systémy, komunikačním zařízením a s tmavými skly pro zachování soukromí hlídajících státních úředníků. (Source: http://www.infowars.com/tyranny-response-team-exposes-mobile-guard-tower/.)

„With tinted windows hiding the "authorities" from the public, a hydraulic lift system and cameras on each side, the tower was an intimidating structure. This is a small town with low crime and the tower was placed next to a clean and well maintained city park. What could the reason behind this be? Conditioning? Perhaps a trial run to see reaction of the people? As we watched, we saw others slow down and stare in wonderment. No one approached the Guard Tower. It seems no one complained either because the Prison Guard Tower was later brought back again for a few days. We thought that it could be for the train station. But then why wouldn't they just put an officer in the station? Why the blacked out windows? Why is it positioned in the middle of the park and not closer to the train station? This is clearly meant to condition all the local citizens to accept the police state that is now America. Our nation is supposed to be based on liberty and freedom, now it has been turned into a virtual prison with literal guard towers on small streets, cameras at intersections and body scanners at our airports. This is all meant to show you that you are no better to those with the power than any common criminal. It is about conditioning, not safety." (Source: http://www.infowars.com/tyranny-response-team-exposes-mobile-guard-tower/.)

- **Washington, D.C.** (http://en.wikipedia.org/wiki/Washington,_D.C.) **začal s prohlídkami pasažérů metra** (http://en.wikipedia.org/wiki/Washington_Metro). Zatím ještě probíhala celá operace v režimu namátkových kontrol. Ovšem při znalostech toho, co se dělo na amerických letištích kolem TSA (http://en.wikipedia.org/wiki/Transportation_Security_Administ nikdo si nedokázal představit do jakých monstrózních rozměrů by se tyto „nevinné" prohlídky ještě mohly zvrhnout. Měsíčně projede Washingtonskou podzemní dráhou přibližně 20 miliónů pasažérů. Většina cestujících ovšem proti jakýmkoliv kontrolám protestovala. (Source: http://www.infowars.com/bag-searches-on-metro-start/; http://www.infowars.com/passengers-aclu-

Web2PDF
converted by Web2PDFConvert.com

near-revolt-over-metro-baggage-checks/; http://www.wusa9.com/news/local/story.aspx?storyid=126175&catid=188.)

- **Americké federální úřady a předně armáda přivítaly nový výzkumný projekt zaměřený na rychlou hlasovou a textovou detekci potenciálních teroristických hrozeb**. Sofistikované zařízení by mělo nyní umět rychle odposlouchávat, analyzovat dostupnou hlasovou, textovou komunikaci a např. podle tónu řeči a konkrétního obsahu telefonátu: ihned alarmovat patřičné státní bezpečnostní složky. Zásadní problém ovšem opět představuje situace, kdy bude nutné tímto způsobem monitorovat bez soudního příkazu obrovské množství běžných občanských rozhovorů i textových zpráv. Zděšení pak vyvolala informace, že sami **vědci chtějí celý systém přímo zaměřit na vyhledávání a postihování těch lidí, kteří nějakým způsobem kritizují vládu**. (Source: http://www.bhpalmbeach.com/events/2010-international-first-responder-military-symposium; http://www.buffalonews.com/city/article201702.ece.)

*„**Do you resent the government for enforcing Obamacare or raising your taxes? Write about it in an email or talk about it on the phone and you could be placed under surveillance as a potential terrorist, if frightening new technology being shopped to law enforcement agencies is implemented**. Forget pre-crime and get ready for face-crime, Big Brother is set to unleash a new wave of shockingly invasive and Orwellian technology on the American people if a recent symposium in Hamburg New York is anything to go by. **Federal agencies, police departments and others were all in attendance to see a demonstration of a system that trawls phone conversations, emails and instant messages to detect "resentment toward government," alerting authorities to potential "terrorists" who are then placed under surveillance**. The technology was demonstrated to law enforcement officials, mental health professionals, and military representatives at a recent International First Responder-Military Symposium held at Hilbert College. "A Swiss professor working with a Massachusetts Institute of Technology scientist who heads the Mind Machine Project there outlined how **this program operates through computerized scanning of phone calls and electronic messages sent through e-mail and social networking mechanisms**," reports the Buffalo News. **The system works by detecting "resentment in conversations through measurements in decibels and other voice biometrics," more specifically the emotional spikes that characterize "hatred and deep resentment toward government."** "**As for written transmissions scrutinized by the computer program, it can detect the same patterns of fixation on specified subjects**," states the report. **Once an individual has been identified as harboring "resentment toward government," the information can be "passed along to authorities so surveillance can begin."** Besides law enforcement applications, the program is also designed to aid mental health professionals to help "war veterans" become emotionally stable, chillingly implying that distrust or hatred of government, which was hailed by the founding fathers as a vital virtue, is now considered a mental illness. Of course, this technology completely violates the 4th amendment, but by introducing it as a tool to fight terrorism, authorities hope to skirt around the issue – the problem being that, as we have exhaustively documented, the federal government now sees any political activity whatsoever, be it anti-war protesters on the left, or anti-big government activists on the right, as potential domestic terrorists. The technology is rationalized by its adherents, who claim that it will help stop terrorists in their tracks, while also being used against 'troubled veterans and first responders'. However, the introduction of a program that closely resembles George Orwell's "facecrime" in 1984 has little to do with fighting extremist Muslims hiding in caves in central Asia, this is all about targeting the American people with total panopticon-style surveillance, while also creating a chilling atmosphere and reminding people that their every conversation, instant message or email is being scanned by super-computers for any sign of extremism or "resentment toward*

Web2PDF
converted by Web2PDFConvert.com

government". (Source: http://www.infowars.com/authorities-plan-to-trawl-phone-calls-and-e-mails-for-signs-of-resentment-toward-government/.)

- **Pentagon** (http://en.wikipedia.org/wiki/Pentagon) **úspěšně pokračuje v naplňování cílů svého programu ADAMS (Anomaly Detection at Multiple Scales) pro včasné odhalování kriminality – PRECRIME** (http://en.wikipedia.org/wiki/Precrime). **Bleskovým skenováním a vyhodnocováním miliard soukromých i služebních E-mailů, textových zpráv a dalších zdrojů elektronické komunikace má být včas zabráněno jakémukoliv teroristickému činu**. Bohužel otázky ústavních práv zde nejsou brány příliš vážně. Samotné metody „Precrime" mohou vést k mylným nebo záměrně falsifikovaným závěrům, které potom hrozí zničit životy nejednoho civilisty nebo též celého národa. (Source: http://edition.cnn.com/2010/US/10/27/pentagon.e.mail.profilir

„Now a Pentagon research arm is asking scientists to create a way to scan billions of e-mails to identify suspects in advance so that crimes can be stopped before they are committed. That's the goal of the latest $35 million project announced by DARPA, the Defense Advanced Research Projects Agency, which is credited with breakthroughs like the internet, GPS and stealth technology. /.../ The agency calls the project ADAMS, for „Anomaly Detection at Multiple Scales." Simply tracking messages to and from people around a single location like Fort Hood would be a vast task. There are 65,000 people at Fort Hood and in a single year they may create 4.68 billion electronic messages between almost 15 million people. ***The challenge is to cope with and get accurate results from all this data.*** */.../ „**The focus is on malevolent insiders that started out as 'good guys.' The specific goal of ADAMS is to detect anomalous behaviors before or shortly after they turn,**" the agency says. „Operators in the counterintelligence community are the target end-users for ADAMS insider threat detection technology." Even more than the technological challenges, the project raises both policy and legal implications, according to James Lewis of the Center for Strategic and International Studies. He says DARPA and the U.S. government have been struggling for a while with how to use computer software to screen millions of transactions, something credit card companies already do. „But credit card companies can screen your transactions because you've entered into a contract with them and because it is in your interest to keep your account safe. The same isn't necessarily true for e-mail," Lewis said in an e-mail. „If you are sending e-mail from your work account, your company has the right to screen it. But if you are sending it from your personal account, no one has the right to screen it unless they get a court order, and getting the court order requires some sort of advance knowledge of malicious intent, which defeats the purpose of screening, Lewis said. Bruce Schneier, author of „Secrets and Lies" and other books on security technology, criticized the DARPA idea as „un-American" and a police state ploy. „This is what a police state does — everyone watching what everyone does and the police watching your every move," Schneier told CNN in a telephone interview. „And what we learn from history is that police states never work. It never is safer." He added, „We are American. We don't spy on everybody else. And as a security guy, it works great in the movies but in real life you aren't going to be any safer. ... The false claims are going to kill you." /.../ Government Security News, which first reported on the project, compares it to the Tom Cruise movie „Minority Report." That science fiction film from Steven Spielberg was based on the premise that computers had kept the city of Washington murder-free for six years by using „astounding technology" to predict crimes and discover about-to-be criminals. An earlier DARPA plan, called Total Information Awareness, run by a former national security adviser, Adm. John Poindexter, was developed months after the 9/11 attacks to identify terrorists by combing through huge amounts of credit card, financial, travel and other electronic information. After a uproar over privacy and before it was implemented, the project was scrapped by Congress in 2003. Similar data mining projects are used by U.S. intelligence agencies to monitor international threats. "* (Source: http://edition.cnn.com/2010/US/10/27/pentagon.e.mail.profiling/.)

Web2PDF
converted by Web2PDFConvert.com

- **Významná skupina amerických vědců, vojáků, politiků, bezpečnostních analytiků a důstojníků atd. se postavila za nutnost opětovného prozkoumání oficiálních verzí o teroristických útocích z 11. září 2001** (http://en.wikipedia.org/wiki/9-11): **pro vážné vady, omyly, nejasnosti a opomenutí vládou předloženého vysvětlení.** (Source: http://www.freeglobe.cz/Articles/225-patrioti-zpochybnuji-oficialni-verzi-udalosti-11-zari-2001.aspx.)

Podplukovník americké armády a zároveň bezpečnostní analytik Anthony Shaffer (http://en.wikipedia.org/wiki/Anthony_Shaffer_(intelligence_officer)), kterému zcenzurovalo americké Ministerstvo obrany (http://en.wikipedia.org/wiki/Defense_Department) knihu „Operation Dark Heart“ (http://en.wikipedia.org/wiki/Operation_Dark_Heart; 10.000 těchto publikací nechali lidé z Obamovy administrativy zničit) a jehož hlášení a informace byly vyřazeny z konečné zprávy (http://en.wikipedia.org/wiki/9/11_Commission_Report) komise vyšetřující události kolem 9/11 (http://en.wikipedia.org/wiki/9/11_Commission), řekl soudci Napolitanovi (http://en.wikipedia.org/wiki/Andrew_Napolitano), že finální zpráva zmiňované komise byla bohužel neúplná: některé věci z ní byly opravdu „*záměrně vynechány*“. (Source: Freedom Watch, 9.10.2010.)

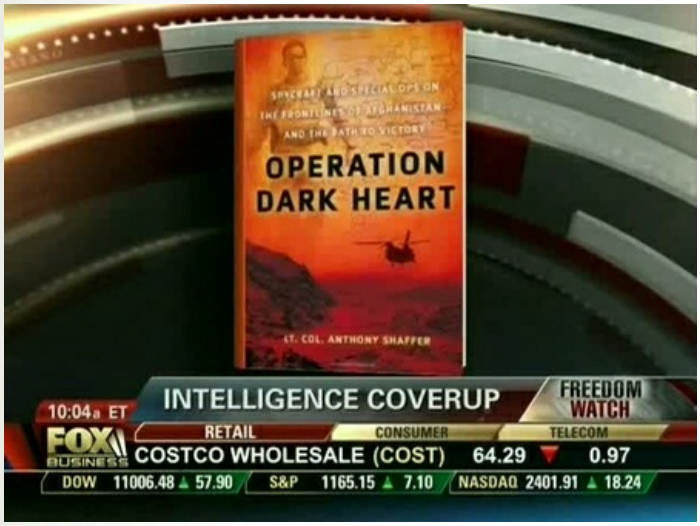

Web2PDF
converted by Web2PDFConvert.com

Michael Scheuer (http://en.wikipedia.org/wiki/Michael_Scheuer) má za sebou 22 let úspěšné kariéry zpravodajského důstojníka v CIA (http://en.wikipedia.org/wiki/CIA). Roky vedl (1996-1999) jednotku sledující Usámu Bin Ládina (http://en.wikipedia.org/wiki/Osama_bin_Laden), posléze byl speciálním poradcem (2001-2004) nového vedení tohoto oddílu a z bezpečnostní služby odešel teprve roku 2004. Spolupracoval s komisí vyšetřující 9/11. Jak říká: *„To, že by CIA nesdílela informace s armádou nebo s FBI: je naprostý nesmysl.“* Za řadu let své zpravodajské činnosti to zažil mnohokrát. Vždyť *„například důstojníci Pentagonu mají přístup ke všemu“*, co přichází zvenčí. My jsme *„měli vždycky u sebe 2-3 zástupce Pentagonu, sedící s námi v jedné kanceláři, kteří četli totéž, co k nám přicházelo.“ „Jejich práce byla: sdílet tyto informace s Ministerstvem obrany.“ „Myšlenka, že by tedy CIA záměrně nesdělovala nějaké informace: je naprosto absurdní.“* No a *„důstojníci FBI si od nás kopírovali tisíce stran tajných informací naprosto bez jakéhokoliv omezení a dokonce často ´ilegálně´.“ „**Celá zpráva komise 9/11 je prostě odpad od vrchu až dolů.**“* Scheuer: Nedali tam stohy důležitých informací, které jsem jim poskytoval. Oni ti komisaři totiž *„vždycky vypadali velmi zainteresovaně, ale pak to tam stejně nezahrnuli.“* (Source: Freedom Watch, 9.10.2010.)

Zvláštní zpravodaj OSN pro oblast Palestiny (http://en.wikipedia.org/wiki/United_Nations_Special_Rapporteur; http://en.wikipedia.org/wiki/United_Nations_Human_Rights_Council) profesor Richard Falk (http://en.wikipedia.org/wiki/Richard_Falk) vyjádřil své pochybnosti o správnosti oficiální verze událostí z 9/11. (Source: http://www.infowars.com/un-human-rights-official-under-fire-for-describing-911-as-a-cover-up/; http://richardfalk.wordpress.com/2011/01/11/interrogating-the-arizona-killings-from-a-safe-distance/; http://www.msnbc.msn.com/id/39997331/ns/world_news/.)

*„An official working within the recently established UN Human Rights Council is under fire from an NGO closely affiliated with Israel for suggesting that the official explanation of the 9/11 attacks is a cover up. Richard Falk, a former professor of international law emeritus at Princeton University, and an expert on human rights made the comments in a blog post last week, noting that the mainstream media is "unwilling to acknowledge the well-evidenced doubts about the official version of the events: an al Qaeda operation with no foreknowledge by government officials." **Falk described this version of the 9/11 story as an "apparent cover up" containing "gaps and contradictions".**“* (Source: http://www.infowars.com/un-human-rights-official-under-fire-for-describing-911-as-a-cover-up/; http://richardfalk.wordpress.com/2011/01/11/interrogating-the-arizona-killings-from-a-safe-distance/; http://www.msnbc.msn.com/id/39997331/ns/world_news/.)

Jesse Ventura shromáždil množství nových svědectví mj. k otázce útoku na Pentagon (http://en.wikipedia.org/wiki/Terrorist_attacks_on_the_World_Trade_

- Profesionální piloti potvrdili mj. také pomocí detailních trenažérů, že strefit se s letadlem do Pentagonu tak, jak k tomu mělo dojít podle oficiální verze: není možné díky omezeným manévrovacím schopnostem letounu.
- Svědci a vojenští specialisté pobývající v době útoku uvnitř Pentagonu potvrdili, že výbuch měl spíše atributy exploze bomby a navíc nikdo nikdy žádné letadlo ani mrtvé pasažéry v Pentagonu po výbuchu nenašel.
- Janice Kephartová, spolupracovnice komise pro vyšetřování událostí 9/11, sdělila, že Bílý dům s komisí skoro vůbec nespolupracoval a spíše existovaly tlaky na co nejrychlejší

Web2PDF
converted by Web2PDFConvert.com

zakončení vyšetřování.

- ´Čistě náhodou´ oznámil v televizi americký ministr obrany pan Donald Rumsfeld (http://en.wikipedia.org/wiki/Donald_Rumsfeld) jeden den před 11. zářím 2001, že se z vojenského rozpočtu ztratilo *„2,3 bilionů dolarů“*. Následný výbuch z 9/11 kompletně zdemoloval zrovna účetní oddělení v Pentagonu a zabil z velké části zde sloužící civilní ekonomické zaměstnance. Většina daných finančních částek tak šla na odpis. (Source: VENTURA, Jesse: Pentagon, IN: Conspiracy Theory with Jesse Ventura, A. Smith & Co. Productions, II, 8, USA, 2010, 44 minut.)

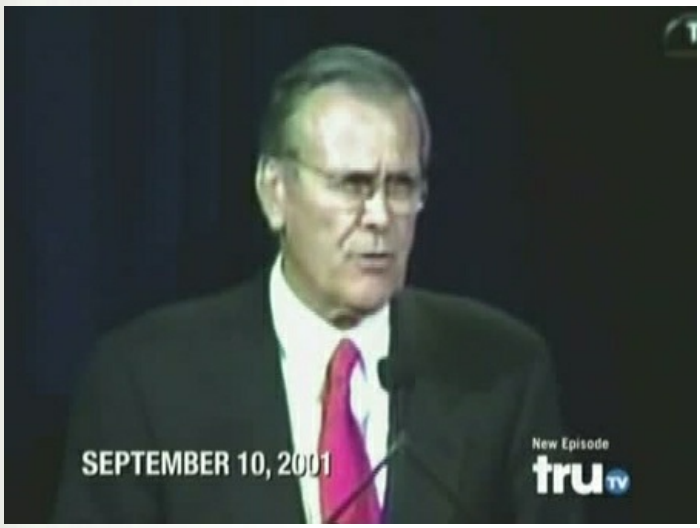

- **V souvislosti s neustávajícími zprávami o činnosti islamistických teroristů překvapila následující zpráva: Tisíce egyptských muslimů hájilo vlastními těly své spoluobčany – koptské křesťany** (http://en.wikipedia.org/wiki/Coptic_Orthodox_Church_of_Alex

Web2PDF
converted by Web2PDFConvert.com

http://en.wikipedia.org/wiki/Greek_Orthodox_Church_of_Alexa
http://en.wikipedia.org/wiki/Coptic_Catholic_Church;
http://en.wikipedia.org/wiki/Melkite_Greek_Catholic_Church) – **proti útokům islamistických radikálů a to přímo před kostely na počátku ledna 2011 v době oslav vánoc** (http://en.wikipedia.org/wiki/Coptic_Christmas#Date_of_Christ **Muslimové se modlili, přišli s transparenty a jako výraz podpory svým křesťanským bratřím zapalovali svíčky. Tato senzační zpráva obletěla celý svět.** (Source: http://english.ahram.org.eg/News/3365.aspx.)

„Egypt's majority Muslim population stuck to its word Thursday night. What had been a promise of solidarity to the weary Coptic community was honoured, when thousands of Muslims showed up at Coptic Christmas eve mass services in churches around the country and at candle light vigils held outside. From the well-known to the unknown, Muslims had offered their bodies as "human shields" for last night's mass, making a pledge to collectively fight the threat of Islamic militants and towards an Egypt free from sectarian strife. "We either live together, or we die together," was the sloganeering genius of Mohamed El-Sawy, a Muslim arts tycoon whose cultural centre distributed flyers at churches in Cairo Thursday night, and who has been credited with first floating the "human shield" idea. Among those shields were movie stars Adel Imam and Yousra, popular Muslim televangelist and preacher Amr Khaled, the two sons of President Hosni Mubarak, and thousands of citizens who have said they consider the attack one on Egypt as a whole. "This is not about us and them," said Dalia Mustafa, a student who attended mass at Virgin Mary Church on Maraashly Street. "We are one. This was an attack on Egypt as a whole, and I am standing with the Copts because the only way things will change in this country is if we come together."“ (Source: http://english.ahram.org.eg/News/3365.aspx.)

- **Americká Federální komise pro telekomunikace – FCC** (http://en.wikipedia.org/wiki/FCC) **mínila dále prohlubovat regulaci svobodných médií**. Chtěla se zaměřit na kontrolu trhu Set-top boxů (http://en.wikipedia.org/wiki/Set-top_box), které umožňovaly přísun digitálního signálu pro televizi, internet, telefony a další zařízení. FCC se údajně pokusí zavést speciální „Connectivity box“ schválený vládou a ten se stane v každém státě jediným povoleným zařízením pro přístup k datovému signálu s již dopředu nastavenými službami. Takový nový typ digitálních „boxů“ si občan koupí v obchodě a pak se za paušální poplatek připojí k datovému toku. Vláda tak bude mít kontrolu nad vším, co lze pomocí transferu dat v konkrétním „Connectivity boxu“ sledovat, od televizních a rozhlasových programů, až po vybrané internetové domény. Žádné jiné zařízení nebude na trhu povoleno. Vládní úředníci tak získají účinný nástroj tiché cenzury doposud svobodných médií. (Source: http://www.infowars.com/fccs-stealth-plan-to-censor-internet-content/.)

*„/.../ mandating that your cable box (known as a set-top box) become a 'broadband gateway device' controlling access to your Internet, TV, and phone. The FCC has already started looking at set-top box regulations in their National Broadband Plan." On top of this, it would open the door for the FCC to begin monitoring or censoring content on the Internet (in addition to your TV), something Free Press and other progressives, as well as the White House regulatory czar advocate. The Songwriters Guild of America has a great op-ed on why government censorship is entirely possible if the Internet becomes regulated. (Emphasis added.) Under the FCC's regulatory control consumers would be forced to buy an Internet/TV/Phone connectivity box that the government approves. "**Everyone will pay rates for service that the government sets. And everything passing through your Internet, TV, or phone would become subject to the FCC's consistent regulatory whim,**" writes Cobb. The FCC has controlled television content for decades. If you want to know what the heavy hand of government will do to internet content think of the absurd Janet Jackson nipple incident and the government's response. The government wants to make sure the flow of information is safe for consumption by the plebs. Broadcast and cable television do not offer*

Web2PDF
converted by Web2PDFConvert.com

an alternative to news and information provided by the corporate media. ***The FCC plan and government oversight of content would effectively kill off alternative news, information, and commentary. If the FCC gets its way Obama will not need a "kill switch" installed in the Oval Office. The internet will ultimately become a pale reflection of corporate-dominated television where there are hundreds of channels and nothing on — that is nothing that challenges the government and offers an alternative to the corporate media.***" (Source: http://www.infowars.com/fccs-stealth-plan-to-censor-internet-content/.)

- **Představitelé vládní FCC vyzvali k „testům veřejné hodnoty" soukromých médií**. Státní úředníci se tak pokusí zlikvidovat politickou opozici vůči Obamovu režimu (http://en.wikipedia.org/wiki/Presidency_of_Barack_Obama), reprezentovanou předně svobodnými, konzervativními a libertariánskými rozhlasovými stanicemi nebo televizními kanály. Má dojít ke zpřísnění udělování licencí pro televizní, rozhlasové sdělovacích prostředky a k navýšení státní podpory veřejnoprávním médiím. (Source: http://www.cnsnews.com/news/article/fcc-commissioner-wants-test-public-value.)

„(CNSNews.com) – American journalism is in „grave peril," FCC Commissioner Michael Copps says, and to bolster „traditional media," he said the Federal Communications Commission should conduct a ***„public value test" of every commercial broadcast station at relicensing time.*** *„Copps said the FCC and Congress in the future will need to* ***examine the rules governing the structure of media ownership****. And he advocated* ***increasing support for public broadcasting****, which he described as „the jewel of our media landscape.""* (Source: http://www.cnsnews.com/news/article/fcc-commissioner-wants-test-public-value.)

- **OSN chtěla zastavit rozvoj svobodného internetu a jako záminka ji k tomu mělo posloužit zveřejňování světovým vládám nepohodlných dokumentů** (http://en.wikipedia.org/wiki/WikiLeaks_cables; http://en.wikipedia.org/wiki/Frago_242; http://en.wikipedia.org/wiki/Afghan_War_documents_leak) mj. **na serveru http://wikileaks.ch** (http://en.wikipedia.org/wiki/WikiLeaks). Do čela tohoto snažení se výrazně postavila Brazílie, Čína, Indie. (Source: http://www.itnews.com.au/News/242051,un-mulls-internet-regulation-options.aspx; http://www.freeglobe.cz/Articles/392-wikileaks-megaunik-na-objednavku-.aspx.)

Web2PDF
converted by Web2PDFConvert.com

Soudce Napolitano: *„Lidé z WikiLeaks odhalili to, co se o vládcích naší planety po léta tradovalo, že nám světové vlády neříkají pravdu, vytvářejí komploty lží, využívají jiné státy, zabíjejí lidi bez zákonného důvodu, předstírají před veřejností, že jsou všichni velcí přátelé a pak se navzájem v tichosti likvidují*“ a *„pak využívají vládních mocenských pozic: aby to všechno skryly*“. No a už také americký Kongres *„chce nechat zavřít hochy z WikiLeaks*“. Víte: *„Pravda je ovšem taková, že když někdo ukradne tajný dokument*“, tak *„tato osoba je samozřejmě zlodějem a spáchala zločin“, „jenže pokud je ten dokument informačně hodnotný a dostane se do rukou novinářům“,* tak *„novináři mají svobodu jej analyzovat a zveřejnit“,* přeci my občané *„máme morální a ústavní právo vědět pravdu*“. (Source: Freedom Watch, 29.11.2010.) Ptám se vás tedy pánové politici: *„Co je horší ve svobodné společnosti? To, když vláda lže, vraždí a podvádí lidi, nebo ten, kdo tyto její zločiny odhaluje a zveřejňuje?*“ (Source: Freedom Watch, 1.12.2010.) Víte, že například senátor Joe Lieberman (http://en.wikipedia.org/wiki/Joe_Liebermann) vyzval k tomu, abychom jako Američané vyslali na WikiLeaks naši *„armádu, aby zneškodnila počítače*“, které zajišťují zveřejňování tajných dokumentů? (Source: Freedom Watch, 2.12.2010.) A co takový politický komentátor Newton Gingrich (http://en.wikipedia.org/wiki/Newt_Gingrich), jenž dokonce vyhlásil WikiLeaks válku a dle jeho mínění by měly celý ´problé m´ zlikvidovat tajné služby. (Source: Freedom Watch, 3.12.2010.) *„Jsou ti lidé šílení nebo co?*“ *„Pokud vládní představitelé nazývají někoho teroristou, protože uveřejňuje pravdu a navrhují, že majetek takového člověka nebo rovnou celá jeho organizace by měla být zničena: zavádějí celou naši svobodnou zemi do velkého nebezpečí.*“ Uvažujte: *„Vláda, která může umlčet WikiLeaks: může pak zničit jakýkoliv sdělovací prostředek, kterého se bojí, nebo který nenávidí. Proto máme naštěstí I. dodatek Ústavy* (http://en.wikipedia.org/wiki/First_Amendment_to_the_United_States (Source: Freedom Watch, 2.12.2010.) *„Nejvyšší soud řekl jasně své stanovisko: Assange* (http://en.wikipedia.org/wiki/Assange) *je pod ochranou 1. dodatku k naší Ústavě*“, jelikož zatím jsou všechny jím zveřejněné dokumenty *„ve veřejném zájmu*“. (Source: Freedom Watch, 3.12.2010.) *„Svoboda slova musí zůstat zachována a nezáleží na tom, jaká je právě u moci vláda*“ a nebo jak se *„cítí dotčena*“ vašim vyjádřením. *„Když nás sleduje vláda, tak tady v USA nám často říkají: No, když neděláte nic špatného, tak se přeci nemáte čeho bát, jenže jakmile se to začne týkat vlády* (viz. WikiLeaks, pozn. autora)*, tak se vláda začne hrozně obávat, že by zase naopak mohli něco zjistit občané*

Web2PDF
converted by Web2PDFConvert.com

.“ *„Všichni si jistě pamatujete na velký případ z roku 1971, když získaly New York Times kopii ukradeného dokumentu z amerického Ministerstva obrany* (http://en.wikipedia.org/wiki/New_York_Times_Co._v._United_States) *tehdy šlo o studii rozsahu americké angažovanosti ve Vietnamu.“ „Když to noviny poprvé otiskly, tak je vláda chtěla nechat zcenzurovat, aby zabránila zveřejnění dalších tajných dokumentů.“ „Nejvyšší soud hlasoval naštěstí v poměru 6:3, že 1. dodatek k Ústavě chrání také tento případ špionáže a tedy: svoboda tisku je absolutně nutná pro správnou kontrolu vlády. Tak tedy soud rozhodl: s čímkoliv média přijdou ve vztahu k vládě, nezáleží vůbec na tom, jak moc to bude tajné nebo jak se k tomu kdo dostal, tak zde nesmí následovat za zveřejnění takových informací žádný postih ať již v úrovni občanské nebo trestní.“ „Pokud dovolíme označit za teroristu takového člověka jako je Assange*“, pak půjde *„o velký krok k nastávající tyranii“* Nového světového řádu NWO. (Source: Freedom Watch, 6.12.2010.)

Michelle Bachmannová (http://en.wikipedia.org/wiki/Michelle_Bachmann): *„Není na tom přeci nic špatného přivést naši vládu do rozpaků na základě zveřejnění nějakých informací /.../.“* Soudce Napolitano: Tedy zloděj těch informací má být postižen, ale nikoliv novináři. Bachmannová: Ano, souhlasím s Vámi pane soudce: *„Je to správná interpretace naší Ústavy.“* (Source: Freedom Watch, 30.11.2010.)

Ron Paul: *„Když se ve svobodné společnosti stává pravda zradou, tak to jsme ve velkých problémech.“* (Source: Freedom Watch, 2.12.2010.)

Connie Mack (http://mack.house.gov/index.cfm?p=Biography; http://en.wikipedia.org/wiki/Connie_Mack_IV): *„Pokud se pouze soustřeďujeme na to, co dělá WikiLeaks a už ne na to, co odhalily zveřejněné dokumenty, tak je to hrozné.“ „Je to chyba slabého zabezpečení vládních dat a nikoliv WikiLeaks.“* Vláda se snaží postihovat vše, co není ošetřeno zákonem: *„nelíbí se jí to“* a tak začne takového člověka jako je Assange *„zastrašovat“* a *„týrat“*. *„Myslím si, že to už začalo dávno v době schválení Patriot Actu“*, a že *„je již federální vláda příliš zbytnělá“*, no a *„snaží se nám vnutit svou vůli násilím a zničit naše svobody“*. *„Lidé by se měli opravdu bát toho, co je vláda schopna udělat“*, když *„chce potrestat obchodní společnosti nebo občany za to, že dělají to: co se vládě nelíbí.“* (Source: Freedom Watch, 6.12.2010.) Přeci Obamovi hoši z americké exekutivy již vyvinuli nátlak na obchodní partnery a dárce WikiLeaks jako je Amazon (http://en.wikipedia.org/wiki/Amazon.com), PayPal (http://en.wikipedia.org/wiki/PayPal), MasterCard (http://en.wikipedia.org/wiki/MasterCard) aj. Soudce Napolitano: No, tak to už nám snad i hrozí, že naše vláda zakáže dodávat *„inkoust“* pro *„The New York Times“* (http://en.wikipedia.org/wiki/The_New_York_Times) nebo *„The Wall Street Journal“* (http://en.wikipedia.org/wiki/The_Wall_Street_Journal). (Source: Freedom Watch, 6.12.2010.)

Politický komentátor a spisovatel Charles Goyette (http://en.wikipedia.org/wiki/Charles_Goyette): Ten nátlak americké

Web2PDF
converted by Web2PDFConvert.com

exekutivy na soukromé firmy ve stylu -´Nespolupracujte s WikiLeaks!´- pak pouze ukazuje, jak *„je naše vláda hluboce zatažena do života každého občana a předně do jakéhokoliv businessu; vždyť všechny tyhle firmy žijí v neustálém strachu co si o nich vláda myslí, co asi uděl á“* a jaké to bude mít celé následky. (Source: Freedom Watch, 8.12.2010.)

Novinářka Katherine Manguová-Wardová (http://en.wikipedia.org/wiki/Katherine_Mangu-Ward): *„Pokud je Assange kriminálník, no tak to jsme asi také kriminálníci my všichni z Fox News nebo z Reason Magazine* (http://en.wikipedia.org/wiki/Reason_(magazine)).“ *„To, co dělá Assange v oblasti zveřejňování dokumentů: je přesně to, co by měl dělat dobrý investigativní žurnalista v celoplošné národní televizní stanici“* a nejen v rámci webu WikiLeaks. (Source: Glenn Beck Show, 16.12.2010.)

Některé nejvíce diskutované případy zveřejněné na webu WikiLeaks:

- Rozkazy **FRAGO 242 a FRAGO 039** určené pro koaliční okupační jednotky v Iráku (http://en.wikipedia.org/wiki/Irak): Nezasahujte a netrestejte porušování zákonů, pokud se taková situace nedotýká přímo koaličních vojáků. Jenže přesně tohle pak umožnilo ´bezproblémové´ mučení zajatců ze strany iráckých bezpečnostních složek nebo koaličních soukromých bezpečnostních agentur a způsobilo to vyřizování osobních účtů mezi lokálními obyvateli. Někteří vysocí američtí velitelé jako např. **generál Peter Pace** (http://en.wikipedia.org/wiki/Peter_Pace) **proti takovým rozkazům a jakémukoliv mučení důrazně protestovali, dokonce veřejně odporovali před televizními kamerami americké politické reprezentaci dané doby, to vše zcela v nejlepších křesťanských a konzervativních tradicích amerických ozbrojených sil**. (Source: http://www.guardian.co.uk/world/2010/oct/22/iraq-detainee-abuse-torture-saddam; http://www.washingtonpost.com/wp-dyn/content/article/2005/11/29/AR2005112901405.html.)

„A prisoner was kneeling on the ground, blindfolded and handcuffed, when an Iraqi soldier walked over to him and kicked him in the neck. A US marine sergeant was watching and reported the incident, which was duly recorded and judged to be valid. The outcome: „No investigation required.“ That was a relatively minor assault. Another of the leaked Iraqi war logs records the case of a man who was arrested by police on suspicion of preparing a suicide bomb. In the station, an officer shot him in the leg and then, the log continues, this detainee „suffered abuse which amounted to cracked ribs, multiple lacerations and welts and bruises from being whipped with a large rod and hose across his back“. This was all recorded and judged to amount to „reasonable suspicion of abuse“. The outcome: „No further investigation.“ Other logs record not merely assaults but systematic torture. A man who was detained by Iraqi soldiers in an underground bunker reported that he had been subjected to the notoriously painful strappado position: with his hands tied behind his back, he was

Web2PDF
converted by Web2PDFConvert.com

suspended from the ceiling by his wrists. The soldiers had then whipped him with plastic piping and used electric drills on him. The log records that the man was treated by US medics; the paperwork was sent through the necessary channels; but yet again, no investigation was required. A frago is a „fragmentary order“ which summarises a complex requirement. This one, issued in June 2004, about a year after the invasion of Iraq, orders coalition troops not to investigate any breach of the laws of armed conflict, such as the abuse of detainees, unless it directly involves members of the coalition. Where the alleged abuse is committed by Iraqi on Iraqi, „only an initial report will be made ... No further investigation will be required unless directed by HQ“ „Most of the victims are young men, but there are also logs which record serious and sexual assaults on women; on young people, including a boy of 16 who was hung from the ceiling and beaten; the old and vulnerable, including a disabled man whose damaged leg was deliberately attacked. The logs identify perpetrators from every corner of the Iraqi security apparatus – soldiers, police officers, prison guards, border enforcement patrols.“ (Source: http://www.guardian.co.uk/world/2010/oct/22/iraq-detainee-abuse-torture-saddam.)

„But Pace had a different view. „It is the absolute responsibility of every U.S. service member, if they see inhumane treatment being conducted, to intervene, to stop it,“ the general said. Rumsfeld interjected: „I don't think you mean they have an obligation to physically stop it; it's to report it.“ But Pace meant what he said. „If they are physically present when inhumane treatment is taking place, sir, they have an obligation to try to stop it,“ he said, firmly.“ (Source: http://www.washingtonpost.com/wp-dyn/content/article/2005/11/29/AR2005112901405.html.)

- Bombardování civilních pozic v Jemenu pod záminkou likvidace Al-Káidy a s tím související matení veřejnosti. (Source: http://www.bbc.co.uk/news/world-middle-east-11918037; http://www.salon.com/news/politics/war_room/2010/11/29/wi http://www.infowars.com/wikileaks-al-qaeda-narrative-feeds-war-in-yemen-africa/.)

„Mr. Saleh told the then head of US central command, General David Petraeus: ´We'll continue saying the bombs are ours, not yours.´“ (Source: http://www.bbc.co.uk/news/world-middle-east-11918037; http://www.salon.com/news/politics/war_room/2010/11/29/wikileaks http://www.infowars.com/wikileaks-al-qaeda-narrative-feeds-war-in-yemen-africa/.)

Web2PDF
converted by Web2PDFConvert.com

- Americká ministryně zahraničních věcí Hillary Clintonová (http://en.wikipedia.org/wiki/Hillary_Rodham_Clinton) se omluvila za to, že úkolovala své podřízené ke sběru biometrických a dalších osobních i finančních dat mj. z okruhu spřátelených zahraničních diplomatů včetně šéfa OSN Ban Ki-moona (http://en.wikipedia.org/wiki/Ban_Ki-moon). (Source: http://en.wikipedia.org/wiki/Hillary_Rodham_Clinton; http://www.guardian.co.uk/world/2010/nov/28/us-embassy-cables-spying-un; http://www.guardian.co.uk/world/2010/dec/02/wikileaks-cables-cia-united-nations.)

„A few of the cables released by WikiLeaks concerned Clinton directly: they revealed that directions to members of the foreign service, written by the CIA, had gone out in 2009 under her (systematically attached) name to gather biometric and other personal details on foreign diplomats, including officials of the United Nations and U.S. allies.“ (Source: http://en.wikipedia.org/wiki/Hillary_Rodham_Clinton; http://www.guardian.co.uk/world/2010/nov/28/us-embassy-cables-spying-un; http://www.guardian.co.uk/world/2010/dec/02/wikileaks-cables-cia-united-nations.)

- Vláda USA *„podporovala podvod a úplatky: aby prosadila podpis dohody v Kodani“* (http://en.wikipedia.org/wiki/Copenhagen_treaty) o nutnosti boje proti globálnímu oteplování a tím docílila vytvoření ´Nového světového ekologického řádu´. (Source: Glenn Beck Show, 13.12.2010.)

- **Afghánský president Hamíd Karzaí** (http://en.wikipedia.org/wiki/Hamid_Karzai) **zveřejnil na konci října 2010 informace, že za velkým množstvím teroristických útoků v jeho zemi stojí soukromé americké bezpečnostní agentury** (Xe Services LLC – někdejší Blackwater – http://en.wikipedia.org/wiki/Blackwater_Worldwide) **úzce napojené na Obamovu administrativu** (http://en.wikipedia.org/wiki/Obama_administration). (Source: http://www.infowars.com/karzai-blackwater-behind-terrorism/; http://www.presstv.com/detail/148217.html.)

„PressTV, October 26, 2020, Afghan President Hamid Karzai has said US private security firms, including Xe Services LLC, formerly known as Blackwater, are being behind terrorism in the country. At a press conference in Kabul, Karzai said that US security companies have been behind explosions that have claimed the lives of women and children. The Afghan president added that they have caused "blasts and terrorism" in different parts of Afghanistan over the past months. The Afghan president said his administration cannot even distinguish between the bomb blasts carried out by US security firms and those of the Taliban militants. "In fact we don't yet know how many of these blasts are by Taliban and how many are carried out by them (US security companies)." Blackwater has been involved in the murder of several Afghan citizens over the past years. The company has also been struggling with a trail of legal cases and civil lawsuits, including one for killing 17 Iraqi civilians during a Baghdad shootout in 2007. Earlier in June, the CIA reportedly admitted that Blackwater had been loading bombs on US drones that target suspected militants in neighboring Pakistan. The Afghan president has also pointed out that American private security firms are corrupt and have fueled nine years of war. "Deals under the name of private security companies are cut in the hallways of American government buildings. It involves 1.5 billion

Web2PDF
converted by Web2PDFConvert.com

dollars," he said. Karzai has accused security companies of running what he called an economic mafia based on crooked contracts. "The money, 1.5 billion dollars, is being distributed there (in the United States) on Blackwater [sic] and this and that." The developments come as the notorious Blackwater has been awarded a five-year State Department contract worth up to USD10 billion for operations in Afghanistan. In August, Karzai ordered all security firms to disband before the end of the year. Some diplomats and military officials say Karzai has been under intense pressure to reconsider his decision. However, Karzai says he is steadfast in his decision to dissolve foreign security firms in the country despite US pressure to reconsider the decision. The private companies are said to be in charge of providing security for foreign officials and embassies as well as development projects in Afghanistan. Karzai has blamed mercenaries for civilian deaths and corruption in the troubled region." (Source: http://www.infowars.com/karzai-blackwater-behind-terrorism/; http://www.presstv.com/detail/148217.html.)

- **Microsoft chce ve spolupráci s vládami odpojovat od internetu jednotlivé uživatele a to rovnou na globální úrovni. Půjde o systém detekující online v daném počítači jakýkoliv virus nebo potenciálně nebezpečný program s následným krokem: zablokování přístupu na web nebo do sítě. Microsoft pak takovému uživateli nabídne údajně nejlevnější řešení této situace.** (Source: Radiožurnál, 6.10.2010; http://computerworld.cz/bezpecnost/microsoft-by-chtel-nakazene-pocitace-odpojovat-od-internetu-7833.)

- **Microsoft** (http://en.wikipedia.org/wiki/Microsoft **už zase vyzval ústy jednoho ze svých vicepresidentů** (Scott Charney - http://www.microsoft.com/presspass/exec/charney/) **k omezení svobodného internetu**. **Tentokrát již prý nejde primárně o zdanění, nýbrž o státem řízené a kontrolované přidělování řidičských průkazů pro internet a také rovnou o vládou organizované blokování osobních počítačů v přístupu na vybrané online webové stránky.** (Source: http://www.infowars.com/microsoft-proposes-government-licensing-internet-access/.)

„Paul Joseph Watson, Infowars.com, Thursday, October 7, 2010. ***A new proposal by a top Microsoft executive would open the door for government licensing to access the Internet, with authorities being empowered to block individual computers from connecting to the world wide web under the pretext of preventing malware attacks****. Speaking to the ISSE 2010 computer security conference in Berlin yesterday, Scott Charney, Microsoft vice president of Trustworthy Computing, said that cybersecurity should mirror public health safety laws, with infected PC's being "quarantined" by government decree and prevented from accessing the Internet.*" (Source: http://www.infowars.com/microsoft-proposes-government-licensing-internet-access/.)

- **Americké ministerstvo vnitra vedené Janet Napolitanovou zastavilo na konci listopadu 2010 provoz sedmdesáti šesti soukromých domén** v rámci tzv. hrozby porušování autorských práv. Řada z webových stránek a aplikací umístěných pod danými doménovými jmény přitom pouze zajišťovala online prodej legálních značkových výrobků a v jednom případě šlo dokonce o webový vyhledávač podobného typu jako Seznam.cz. Zbytek zablokovaných domén se ovšem opravdu zabýval sdílením materiálů chráněných autorskými právy. Inu jak pravilo jedno neslavně známé totalitní heslo: Když se kácí les, létají třísky. (Source: http://www.rawstory.com/rs/2010/11/homeland-security-shuts-dozens-sites/; http://www.rawstory.com/rs/2010/12/rushkoff-internet-never-free/.)

„Friday, November 26th, 2010. ***The Homeland Security Department's customs enforcement division has gone on a Web site shutdown spree, closing down at least 76 domains*** *this week, according to online reports.* ***While many of the web***

Web2PDF
converted by Web2PDFConvert.com

***domains were sites that trafficked in counterfeit brand name goods**, and some others linked to copyright-infringing file-sharing materials, at least **one site was a Google-like search engine, causing alarm among web freedom advocates who worry the move steps over the line into censorship.**“* (Source: http://www.rawstory.com/rs/2010/11/homeland-security-shuts-dozens-sites/; http://www.rawstory.com/rs/2010/12/rushkoff-internet-never-free/.)

- **Skupiny webových nadšenců vymyslely praktické řešení: jak zachovat svobodu internetu a zabránit vládám v zabavování celých soukromých domén** (http://en.wikipedia.org/wiki/Domain_Name_System). (Source: http://www.infowars.com/bittorrent-based-dns-to-counter-us-domain-seizures/.)

- **Čtečky** (http://en.wikipedia.org/wiki/Comparison_of_e-book_readers) **elektronických knih** (http://en.wikipedia.org/wiki/E-book) představují nejenom kvalitní spotřebitelský nástroj, nýbrž **umožňují sledování občanů pomocí zpětného odesílání informací**. Tohoto způsobu monitorování svých zákazníků využívají jak výrobci čteček, tak poskytovatelé E-knih, časopisů, brožur, prezentačních materiálů apod. Uživatel zařízení pro čtení elektronických knih s přístupem na internet tak musí počítat s tím, že o něm někdo jiný bude vědět jak dlouho, co, jak rychle něco čte, kterak s textem knihy pracuje, kde se právě nachází díky lokalizaci pomocí GPS (http://en.wikipedia.org/wiki/GPS), dále třeba jeho věk, pohlaví čtenáře aj. údaje. (Source: http://www.npr.org/2010/12/15/132058735/is-your-e-book-reading-up-on-you.)

„Most e-readers, like Amazon’s Kindle, have an antenna that lets users instantly download new books. But the technology also makes it possible for the device to transmit information back to the manufacturer. „They know how fast you read because you have to click to turn the page,“ says Cindy Cohn, legal director at the nonprofit Electronic Frontier Foundation. „It knows if you skip to the end to read how it turns out.“ Checking Someone’s Alibi, Tracking A Device Cohn says this kind of page-view tracking may seem innocuous, but if the company keeps the data long-term, the information could be subpoenaed to check someone’s alibi, or as evidence in a lawsuit. And it’s not just what pages you read; it may also monitor where you read them. Kindles, iPads and other e-readers have geo-location abilities; using GPS or data from Wi-Fi and cell phone towers, it wouldn’t be difficult for the devices to track their own locations in the physical world. But it’s hard to find out what kind of data the e-readers are sending. Most e-book companies refer all questions about this to their posted privacy policies. The policies can be hard to interpret, so Cohn and the EFF created a side-by-side comparison. It’s just been updated to include Apple’s iPad. The privacy policies also leave important questions unanswered. For instance, how long do the companies store page-view data? E-Reader Data Collection Amazon, Barnes & Noble and Sony declined NPR’s request for an interview about e-reader data. But some other companies, including Google and Apple, agreed to take a few questions by e-mail. Here are some of the responses NPR received regarding data that’s being collected by e-readers: — Google Books: Google recently started selling e-books that can be read on computers and third-party handheld devices. The company’s system appears to save only the last five pages viewed to help the reader keep his place. ***But Google actually stores more pages than that behind the scenes for what it calls „security monitoring“ — to prevent the „abusive sharing“ of books. A Google representative says these page views may be stored with a user’s account for „several weeks“ before being erased. — Apple’s iBooks: The system used on iPads and iPhones sends information back to the company. But an Apple representative calls it „functional data.“ The spokesman says the data is „unidentifiable,“ and is used only to help Apple „understand customers and customer behavior.“*** *—The FBReader: This free reader from Russia works on a variety of computers and also any handheld device running the Android operating system. It never captures any user data. The open-*

Web2PDF
converted by Web2PDFConvert.com

source programming code means „this fact is easy to check — anybody can inspect [it],“ says Nikolay Pultsin, one of its creators. Amazon's Dominant Role ***Amazon now dominates the e-book market, thanks to its popular Kindle e-readers****. And many in the publishing business believe the company has built a vast database about the reading public, using information from the online store and reading data from the Kindle. „[The Kindle] is just one more string in their bow,“ says author Scott Turow, president of the Authors Guild.* ***„They could tell you with precision the age, the zip codes, gender and other interests of the people who bought my books. Now you can throw on top of that the fact that a certain number of them quit reading at Page 45.“ Many in the publishing industry believe Amazon has a vast database about the reading public, using information from the online store and reading data from the Kindle****. Turow believes Amazon is guarding the database closely and not selling or sharing it with other companies. Publishing consultant Brian O'Leary, the founder of Magellan Media, says that's a lost opportunity. He wishes Amazon were more open about its reading data, which could benefit the rest of the publishing industry. „If people are buying books but not reading them, or they're quitting after a relatively short period of time reading the book, that ultimately tells you that the customer in this case is dissatisfied,“ O'Leary says. „Better understanding when people stop reading or stop engaging with your content would help you create better products.“ A Future Of 'Social Reading' Some in the publishing industry look forward to a new age of „social reading,“ in which devices allow readers to share their reactions with each other. And the author might be interested in seeing a graph of the page-turns of thousands of people as they read his latest novel. „I wouldn't have a problem with looking, but I would probably ignore what I saw,“ says author Stephen King. „There's a thing about certain pitchers who all of a sudden can't find the strike zone and are walking a lot of hitters and giving up a lot of hits, and you'll hear the announcer say, 'He's steering the ball.' And writers can do that, too.“ But King expects the data will continue to be collected, as book-lovers switch to networked devices. „Ultimately, this sort of thing scares the hell out of me,“ King says. „But it is the way that things are.““* (Source: http://www.npr.org/2010/12/15/132058735/is-your-e-book-reading-up-on-you.)

- **Britský progresivní** (http://en.wikipedia.org/wiki/Progressivism) **Think Tank** (http://en.wikipedia.org/wiki/Think_tank) **DEMOS** (http://en.wikipedia.org/wiki/Demos_(UK_think_tank)) **navrhl koncept boje státní exekutivy se svobodnými bloggery**, kteří šířili různé tzv. „konspirační teorie“ (http://en.wikipedia.org/wiki/Conspiracy_theory) a ´podrývali tak důvěru ve stát´. Zničení ´konspiračních bloggerů´ mělo být dosaženo pomocí infiltrace, diskreditace, zesměšnění, označování každého kdo uvažuje o vládou předkládaných jediných pravdách za extrémistu a pomocníka teroristů. (Source: http://www.prisonplanet.com/government-think-tank-calls-for-infiltrating-conspiracy-websites.html; http://www.freeglobe.cz/Articles/223-britsky-vladni-think-tank-vola-po-infiltraci-webovych-stranek.aspx; http://www.prisonplanet.com/government-think-tank-calls-for-infiltrating-conspiracy-websites.html.)

„Demos is a front for the insidious Common Purpose network, a group that Lt Cdr Brian Gerrish has exposed as ***playing a fundamental role in the advancement of Britain's role in the new world order****. Julia Middleton, Chief Executive of Common Purpose, sits on Demos' advisory council. Demos was founded in 1993 by marxists Martin Jacques and Geoff Mulgan, and was seen as being* ***closely affiliated with Tony Blair's Labour government****. Mulgan went on to work inside Downing Street in 1997.* ***Current British Prime Minister David Cameron also works closely with Demos and has given speeches at the group's events. Demos has routinely acted as a platform for elitists who wish to drastically alter society, eliminate freedoms, and sacrifice British sovereignty in pursuit of global government.****“* (Source: http://www.prisonplanet.com/government-think-tank-calls-for-infiltrating-conspiracy-websites.html.)

Web2PDF
converted by Web2PDFConvert.com

Glenn Beck: *„Pokud si lidé uvědomí svou sílu jako samostatné lidské bytosti, tak to je přesně to, co rozloží Progresivismus.“* (Source: Glenn Beck Show, 1.11.2010.)

- **Britský soud poslal do vězení dvanáctiletého chlapce za to, že nechtěl prozradit heslo k souborům na svém počítači.**(Source: http://www.novinky.cz/zahranicni/evropa/213439-mladik-nechtel-rict-policii-heslo-do-pocitace-a-musi-do-vezeni.html.)

- **Nová konzervativně-liberální vláda britského premiéra Davida Camerona** (http://en.wikipedia.org/wiki/David_Cameron; http://en.wikipedia.org/wiki/Cameron_government) **bohužel pokračuje v neradostných praktikách Agendy NWO, které se táhnou již z dob labouristických vlád** (http://en.wikipedia.org/wiki/Labour_Government_2007-2010; http://en.wikipedia.org/wiki/Labour_Government_1997-2007). **Cameronův kabinet chce dokončit plány předchozích administrativ na povinnou archivaci veškeré mobilní, E-mailové aj. komunikace včetně osobních údajů každého britského občana. Podle informací online vydání britského listu ´The Telegraph´** (http://en.wikipedia.org/wiki/The_Daily_Telegraph) **se to zatím týká poskytovatelů připojení k internetu a mobilních operátorů a to nejméně po dobu jednoho roku např. od data vytvoření E-mailu, textové zprávy aj. Samozřejmě k těmto informacím budou mít přístup státní exekutivní orgány.** (Source: http://www.telegraph.co.uk/technology/news/8075563/Every-email-and-website-to-be-stored.html.)

*„**It will allow security services and the police to spy on the activities of every Briton who uses a phone or the internet**. Moves to make every communications provider store details for at least a year will be unveiled later this year sparking fresh fears over a return of the surveillance state. **The plans were shelved by the Labour Government last December but the Home Office is now ready to revive them. It comes despite the Coalition Agreement promised to „end the storage of internet and email records without good reason“**. Any suggestion of a central „super database“ has been ruled out but the plans are expected to involve service providers storing all users details for a set period of time.“* (Source: http://www.telegraph.co.uk/technology/news/8075563/Every-email-and-website-to-be-stored.html.)

- **Britská vláda vytvořila gigantickou databázi všech svých dětí tzv. ContactPoint a to na základě jednoho mediálně velmi citovaného případu vraždy Victorie Climbieové z roku 2000. Zvláštní výjimku ovšem dostaly desítky tisíc elitářů, celebrit, významných osobnosti atd.**: ty nikam své potomky zapisovat nemusí. Jasný případ toho, jak může jedna tragická kauza zapříčinit zničení svobodného života miliónů mladých lidí a jejich rodičů. (Source: http://www.dailymail.co.uk/news/article-1217793/Politicians-celebrities-granted-permission-names-child-database.html.)

„Tens of thousands of politicians and celebrities will be allowed to keep their names off a new Government children's database, ministers said yesterday. Their identities will be 'shielded' on the list which will carry details of 11million children in England and their parents. The £224million ContactPoint database was designed in the aftermath of the Victoria Climbie murder in 2000 with the aim of ensuring that children in trouble can be identified by doctors, social workers or police officers. Labour had already granted selected individuals the right to heavily restrict the information about their children. Children's Minister Delyth Morgan said the change would merely extend practice as it applies currently with paper records. However, no current records match the scale or ambition of ContactPoint. Patricia Morgan, an author who writes about the family and abuse, said: 'This is very Soviet – the elite get entirely different treatment from everybody else.' Tory children's spokesman Tim Loughton said the move showed the database was insecure and promised to scrap it if the party wins the

Web2PDF
converted by Web2PDFConvert.com

election.“ (Source: http://www.dailymail.co.uk/news/article-1217793/Politicians-celebrities-granted-permission-names-child-database.html.)

- **Představitelé „The Los Angeles Unified School District“** (http://en.wikipedia.org/wiki/Los_Angeles_Unified_School_Distr **- druhého největšího státního školního obvodu v rámci celých USA s více než sedmi sty tisíci studentů** (http://en.wikipedia.org/wiki/List_of_the_largest_school_district_by_enrollment) **- chtěli zavést povinnou identifikaci všech osob přihlášených zde ke studiu a to pomocí zařízení snímajících biometrické údaje** (http://en.wikipedia.org/wiki/Biometrics_in_schools). Nejprve mělo jít o automatické čtečky otisků prstů, později již o další digitálně a strojově čitelné údaje, které by vyžadovaly vytvoření a správu obrovských databází s osobními údaji mladých lidí. (Source: http://www.infowars.com/los-angeles-pushes-mandatory-biometric-identification-on-students-to-condition-children/.)

„Anthony Gucciardi, Infowars.com, October 7, 2010. The Los Angeles Unified School District is attempting to push mandatory fingerprinting on students. In order to receive their lunches, ***students will be required to submit to the compulsory biometric identification system put in place by the district****. This comes only a few short months after it was revealed that a city in Mexico was being equipped with expensive biometric systems, such as iris scanners and thumb scanners. The program is currently in the test phase. Superintendent Ramon Cortines claims that it can create jobs, make schools safer, and help students who are struggling economically from feeling embarrassed when using their free lunch tickets.*“ (Source: http://www.infowars.com/los-angeles-pushes-mandatory-biometric-identification-on-students-to-condition-children/.)

- **Americký soud rozhodl, že také free E-mailové služby** (http://en.wikipedia.org/wiki/Free_email_service) **jsou chráněny IV. dodatkem Ústavy** (http://en.wikipedia.org/wiki/Fourth_Amendment_to_the_Unite **a nesmí být monitorovány bez soudního příkazu ani státem, ani nikým jiným.** (Source: http://www.diit.cz/clanek/otevreny-e-mail-je-tez-chranen-ctvrtym-dodatkem-ustavy-rozhodl-odvolaci-soud-v-usa/37522/; Freedom Watch, 14.12.2010.)

„V USA opět došlo k zajímavému rozhodnutí, které s přihlédnutím na precedentní soudní systém nabírá na vážnosti. V jednom případu totiž americká prokuratura použila jako důkazní materiály e-maily, které si nechala sledovat od poskytovatele služby. Soud rozhodl, že toto sledování bylo nezákonné, čímž efektivně učinil takové důkazy neplatnými...“ (Source: http://www.diit.cz/clanek/otevreny-e-mail-je-tez-chranen-ctvrtym-dodatkem-ustavy-rozhodl-odvolaci-soud-v-usa/37522/.)

- **Americkým řidičům motorových vozidel hrozí opět násilné odběry krve** v případě, že odmítnou dechovou zkoušku na obsah alkoholu ve svém těle. Týká se to Floridy (http://en.wikipedia.org/wiki/Florida), Texasu (http://en.wikipedia.org/wiki/Texas), Idaha (http://en.wikipedia.org/wiki/Idaho) a nyní také podle vyjádření NHTSA (http://en.wikipedia.org/wiki/National_Highway_Traffic_Safety_ **celých Spojených států.** Opatření bylo již několikrát pozastaveno rozhodnutím nižších soudních instancí s odkazem na porušování IV. dodatku k Ústavě USA (http://en.wikipedia.org/wiki/Fourth_Amendment_to_the_Unite Source: http://www.infowars.com/mandatory-dui-checkpoint-blood-tests-coming-to-florida/; http://www.infowars.com/feds-police-enforce-mandatory-blood-tests-at-florida-checkpoints/.)

„“Florida is among several states now holding what are called ‘no refusal’ checkpoints,” reports WTSP in Tampa Bay. “It means ***if you refuse a breath test during a traffic stop, a judge is on site, and issues a warrant that allows police to perform a mandatory***

Web2PDF
converted by Web2PDFConvert.com

***blood test." In other words, if you believe this sort of thing is illegal and you refuse, the cops will force a needle in your arm. The state will use violence in order to violate the Fourth Amendment**. In 1990, the Michigan Supreme Court ruled that the Fourth Amendment does not permit DUI checkpoints and overturned a DUI case, but when the case went to the United States Supreme Court it was decided there is something called the "DUI Exception," a legal excuse to violate the Bill of Rights. In addition, it was decided by the Supremes that if you are arrested for DUI, the cops don't have to recite your Miranda rights. DUI is a legal no-man's land. Florida has the Supreme Court on its side. In 2005, the hand-picked "justices" ruled that it is not unconstitutional for the state to hold you down and forcefully withdraw blood. Most states do not use violence to compel drivers to submit their blood, however. They just take away your license, even if you are found not guilty of drunk driving. Other states add prison time to DUI convictions for the crime of refusing to allow the state to violate the Fourth Amendment. This abrogation of the Constitution is being pushed on the states by the federal government. Section 163 of the Transportation Equity Act for the 21st Century (TEA-21) created incentive grants for states enacting and enforcing unconstitutional DUI laws. In addition to swelling prisons, DUI laws are designed to fleece victims. "Sobriety checkpoints in California are increasingly turning into profitable operations for local police departments that are far more likely to seize cars from unlicensed motorists than catch drunken drivers," Ryan Gabrielson wrote in February. In 2009 in California, impounds at checkpoints generated an estimated $40 million in towing fees and police fines. Additionally, police officers received about $30 million in overtime pay for the DUI crackdowns, funded by the California Office of Traffic Safety. Florida and 43 other states are not above violating the Constitution in order to fill their coffers. Unfortunately, the Supreme Court stands behind them. It is all part of the ongoing effort to strip us of our natural rights and trash the Constitution and the Bill of Rights."* (Source: http://www.infowars.com/mandatory-dui-checkpoint-blood-tests-coming-to-florida/.)

*„The program is gathering pace and has already been instituted in other States. As we have previously highlighted, **police in Texas and Idaho are already forcibly jabbing needles into people's arms and taking their blood** at DUI checkpoints, even if they are merely "suspected" of being drunk. The Associated Press reported last year that officers in Texas and Idaho are training to withdraw blood from "suspects" as a replacement for the standard breathalyzer test, primarily because police can't make anyone breathe into a tube but apparently, in the "land of the free," they can forcibly hold someone down and jab a needle into their arm and take their blood, "a practice that's been upheld by Idaho's Supreme Court and the U.S. Supreme Court,". Nicole Watson, the College of Western Idaho phlebotomy instructor teaching the Idaho officers, described how the process would unfold. "Once they're back on patrol, they will draw blood of any suspected drunk driver who refuses a breath test. They'll use force if they need to, such as getting help from another officer to pin down a suspect and potentially strap them down, Watson said." The practice of cops drawing blood at the side of the road has been in place in some areas since 1995 but **the National Highway Traffic Safety Administration has indicated that the program is ultimately intended to be introduced nationwide.**""* (Source: http://www.infowars.com/feds-police-enforce-mandatory-blood-tests-at-florida-checkpoints/.)

- **Japonsko dlouhodobě testuje personalizované billboardy**, které jsou schopny dálkově detekovat blížícího se člověka např. podle databází spotřebitelských biometricko-marketingových údajů a za použití moderních technologií rozpoznání obrazu nebo zvuku. Posléze dojde ke spuštění té nejvhodnější zákaznické reklamy: přímo na míru dané lidské bytosti nebo celé skupiny lidí. (Source: http://www.ct24.cz/blogy/101702-nebojte-se-facebooku/.)

- **Globální společnost Google** (http://en.wikipedia.org/wiki/Google) **podrobně skenovala** pro svůj online mapový a fotografický systém **celé ulice**

Web2PDF
converted by Web2PDFConvert.com

britských a dalších světových měst. Dle **listu Daily Mail** (http://en.wikipedia.org/wiki/Daily_Mail) při tom použila automobily vybavené „invazivní technologii“: **v průběhu skenování ulic** došlo ke **stahování celých obsahů dat z pevných disků jednotlivých osobních počítačů.** Týkalo se to sice pouze disků a bezdrátových sítí nezabezpečených hesly, jenže i tak **se podařilo získat osobní data milionů uživatelů, které pak Google dokonce využil ke svým marketingovým účelům**. Nutno však říci: představitelé Google se za toto své počínání omluvili – tedy minimálně v Británii. (Source: http://www.dailymail.co.uk/sciencetech/article-1323310/Google-admits-Street-View-cars-DID-emails-passwords-computers.html#ixzz13JgLLMTy.)

- **Výrobce počítačových komponent Intel** (http://en.wikipedia.org/wiki/Intel) **uvedl na trh nový procesor** (http://en.wikipedia.org/wiki/Central_processing_unit)**, který umožňuje vyřadit počítač na dálku bez připojení k síti, k internetu nebo dokonce bez nainstalovaného pevného disku** (http://en.wikipedia.org/wiki/Hard_disk_drive). Oficiálně má jít o zabezpečení uživatelů proti krádežím PC (http://en.wikipedia.org/wiki/Personal_computer). Tento zdánlivě užitečný nástroj však může být také později zneužit při znalosti patřičných protokolů k zastavení internetových bloggerů nebo kritiků vlády, disidentů aj. (Source: http://www.infowars.com/remote-kill-switch-added-to-intels-newest-processor/.)

„Lauded as a security feature, Intel's new Sandy Bridge processor can be remotely disabled by a hardware/software combination known at Anti-Theft 3.0. Systems can be disabled over 3G networks, even while the OS is not running. Even when the hard drive is replaced, the critical systems will still be terminated. At first this sounds great: if an owner loses a laptop it can be remotely disabled to ensure no sensitive data is compromised. But essentially we are giving up control of our computers and putting that control in another's hands. With the Patriot Act in place and and legislation like the 'kill switch' bill, many of the rights we took for granted are threatened. It is well within reason to fear this type of technology as it could be used as a means of control and censorship.“ (Source: http://www.infowars.com/remote-kill-switch-added-to-intels-newest-processor/.)

- **Na žádost FBI byl údajně již před deseti lety záměrně implementován do operačního systému OpenBSD** (http://en.wikipedia.org/wiki/OpenBSD) **backdoor** (http://en.wikipedia.org/wiki/Backdoor_(computing)), **který umožňoval stahovat citlivá data a manipulovat dálkově s celým počítačem bez vědomí oprávněného uživatele**. Faktem ovšem také je: zatím se danou bezpečnostní mezeru nepodařilo nikomu objevit. (Source: http://www.itnews.com.au/News/241876,openbsd-has-fbi-backdoor-claims-contractor.aspx.)

„The cryptography of open source operating system OpenBSD was rigged with FBI-sponsored backdoors a decade ago, a former government contractor has told OpenBSD founder Theo De Raadt. A 'backdoor' is an algorithm or rootkit written to allow a third party to bypass usual security controls and gain access to a system. "I wanted to make you aware of the fact that the FBI implemented a number of backdoors," Gregory Perry, former chief technology officer at former government contractor, Netsec, told De Raadt in an email.“ (Source: http://www.itnews.com.au/News/241876,openbsd-has-fbi-backdoor-claims-contractor.aspx.)

- **Brazilští** (http://en.wikipedia.org/wiki/Brazilia) **řidiči musí mít svá nová vozidla povinně vybavena od února 2011 státem schváleným zařízením s identifikačním RFID čipem** (http://en.wikipedia.org/wiki/RFID_chip) **a GPS lokalizátorem. Úředníci tak budou v Brazílii centrálně monitorovat pohyb jakéhokoliv vozidla registrovaného v kterémkoliv státě na Zemi a dokonce budou mít**

Web2PDF
converted by Web2PDFConvert.com

možnost každý takový automobil dálkově zastavit pomocí pokynu centrálního operátora.(Source: http://www.infowars.com/brazilians-will-be-forced-to-use-rfid-chips-and-gps-trackers-in-their-cars/.)

„Brazilian population will be forced very soon to have in their cars identification chips (RFID), besides GPS locators and blockers. According to several news, the Brazilian government hurries to show until November of 2010 the GPS tracker that will be legally required to be in all new cars from February of 2011. It is unclear how this will work but in this article of the Folha de Sao Paulo says the Denatran (Transit National Department) will oversee the center, and that it will be operated by Serpro (organ of government for data processing). ***This means that the Brazilian government can access the location of any car registered in any country!*** *The article in the Folha de Sao Paulo also says: To circumvent the criticisms of those who claim lack of privacy, which has led the discussion to the judicial arena,* ***the Minister Marcio Fortes says there will be two options: the tracker and blocker. This will make the car stop in a given situation, for example if the thief stops at traffic lights, and will be mandatory. In the other hand, the GPS tracker will be contracted or not by the user.*** *The implications of this?* ***Imagine this in the hands of a corrupt and totalitarian government****, which decides to label as terrorists those who disagree with its actions? Brazilian should unite and reject this law, modeled on the American war on terror, using security as pretext for the removal of our freedoms and privacy.“* (Source: http://www.infowars.com/brazilians-will-be-forced-to-use-rfid-chips-and-gps-trackers-in-their-cars/.)

Bohužel podobné vize Nového světového řádu nejsou vlastní jen USA (Freedom Watch, 22.11.2010) nebo Brazílii, nýbrž jsou připravovány hlavně zde u nás doma v České republice (http://www.mdcr.cz/cs/Strategie/ITS-a-Dopravni-telematika/ITS_dopravni_telematika.htm) za vydatné podpory Evropské Unie na bázi systému Galileo (http://en.wikipedia.org/wiki/Galileo_(satellite_navigation)). Například česká Společnost pro dopravní telematiku si představuje budoucnost dopravy na pozemních komunikacích takto: *„Na okruhu jsou ve vozovce zabudované detektory, které zaznamenávají průjezdy vozidel. Když doprava nebezpečně zhoustne a zmenší se bezpečné rozestupy mezi vozidly, systém pomocí proměnných značek sníží povolenou rychlost na okruhu. Stejně inteligentní jsou i bezpečnostní kamery, kterých je po celém okruhu rozmístěno 250. Na práci inteligentní dálnice dohlíží dispečeři v Rudné u Prahy.* ***Dalším krokem má být propojení automobilů navzájem i se systémy, které řídí provoz. Všechny strany si potom budou neustále vyměňovat dopravní informace****. Všechny potřebné informace dostanou řidiči okamžitě – o nehodě se dozvědí vzápětí poté, co se stane. „****Vozidlo pojede a bude průběžně komunikovat s inteligentní infrastrukturou pomocí bezdrátových komunikačních technologií, stejně jako bude v kontaktu s okolními vozidly v těsné blízkosti****. Tedy bude možné používat tyto aplikace k řízení dopravy a snížení nehodovosti,“ nabídl vizi budoucnosti Roman Srp ze Společnosti pro dopravní telematiku. Do chytré sítě se nejspíš zapojí i semafory a dopravní značky. Možná není daleko doba, kdy auto řidiče samo upozorní, že je poblíž zatím neviditelný cyklista nebo že se u krajnice pohybuje podnapilý chodec. Někteří lidé se obávají, že tyto systémy znamenají nebezpečné ohrožení soukromí. Vývojáři ale tvrdí, že k obavám prý není důvod. Současně ale upozorňují, že* ***nové technologie pomohou silniční represi. Například rychlá jízda bude rozpoznána ihned a pokuta za ni se řidiči z účtu strhne možná ještě dřív, než dojede do cíle.****“* (Source: http://www.ct24.cz/doprava/109400-auta-si-budou-povidat-se-silnici-provoz-se-zklidni/.)

Zmocněnec české vlády pro navigační systém Galileo (http://en.wikipedia.org/wiki/Galileo_system; nově centrála v Praze) pan Karel Dobeš připustil, že Galileo bude využito v nejrůznějších technologiích a zařízeních ke sledování občanů. **Podle něj může sytém „*měřit váš stav*“ a „*automaticky hlásit na centrálu*“, že „*něco není normální*“. Lze jej využít třeba ke „*hlídání dětí*“ nebo „*starých občanů*“: tedy také každého člověka**. Samozřejmě

Web2PDF
converted by Web2PDFConvert.com

evropský úředník tak bude moci nejen definovat tzv. ´nenormálnost´ a adekvátně na to reagovat třeba vysláním zásahové jednotky (např. při slovní kritice vlády), bude také moci odposlouchávat kompletní hovory v automobilech nebo v domácnostech, bude sledovat fyzický i psychický stav jednotlivých občanů a vůbec dále přispěje k rozšíření všeobecného monitoringu populace. Galileo také nabídne „*certifikovaný*“ a „*chráněný signál*“, určený přímo pro papaláše z Evropské unie, který se zatím nedá žádnými známými prostředky rušit. Oficiální zdůvodnění zavádění Galilea bude ve smyslu: poskytnutí pomoci např. pro řidiče při navigaci nebo k okamžité lékařské pomoci. Otázku ochrany ústavních svobod bohužel opět nikdo dostatečně neřešil. (Source: Radiožurnál, 14.1.2011.)

Český pan ministr dopravy Vít Bárta (http://en.wikipedia.org/wiki/Vít_Bárta) už také připravil nové mýtné tak, aby mohly být zdaněny všechny pozemní komunikace druhé a třetí třídy (http://cs.wikipedia.org/wiki/Silnice#T.C5.99.C3.ADdy_silnic), i když zatím mu prý postačovaly jen „*některé vybrané trojky*“. (Source: ČT24, 28.11.2010.) Lze tedy také očekávat zdanění chůze? Již brzy se zřejmě blíží doby, kdy bude občanovi chodit měsíční faktura za to: kolik kilometrů ušel po chodnících, lesních pěšinkách a nebo dokonce po polích. Pomocí detekce občanů to již nemusí být vůbec žádný problém. Máme přeci Galileo přátelé.

- **Ředitel české dopravní policie pan plukovník Leoš Tržil** (http://www.policie.cz/clanek/kontakty-192716.aspx) **by rád v budoucnu viděl každého chodce označkovaného speciálními reflexními prvky**. Navíc od prvního ledna 2011 musí být každý automobil vybaven novými lékárničkami i s příslušenstvím. (Source: http://auto.aktualne.centrum.cz/clanek.phtml?id=684822&sym-ok=9551#anketa-9551; http://www.prestupkyvdoprave.cz/lekarnicka.html.)

- **Americká vláda se snaží podpořit výzkum nové metody určené k zablokování signálu mobilních telefonů v konkrétních osobních vozidlech.** (Source: http://www.infowars.com/dot-exploring-technology-that-would-disable-cell-phones-in-cars-2/.)

„*The Transportation Department is looking into technology to disable cell phones in vehicles, according to Transportation Secretary Ray LaHood. “There’s a lot of technology out there that can disable phones and we’re looking at that,” LaHood said on MSNBC’s “Morning Joe.”* (Source: http://www.infowars.com/dot-exploring-technology-that-would-disable-cell-phones-in-cars-2/.)

- **Policejní jednotky v americkém státě Delaware** (http://en.wikipedia.org/wiki/Delaware) **budou muset skončit s monitorováním podezřelých vozidel pomocí systému GPS**. Dělo se tak totiž doposud bez soudního příkazu. **Soudce Jan R. Jurden dospěl dokonce k závěru, že praktická realizace totalitního Orwellova státu** (http://en.wikipedia.org/wiki/Orwellian_system) **je již nyní proveditelná v praxi a tedy bez náležité právní ochrany soukromí každého občana není nic, co by státu zabránilo špehovat čtyřiadvacet hodin denně doposud svobodné lidi**. (Source: http://www.rawstory.com/rs/2010/12/judge-warns-orwellian-state-gps/.)

„***Police in Delaware may soon be unable to use global positioning systems (GPS) to keep tabs on a suspect*** *unless they have a court-signed warrant, thanks to a recent ruling by a superior court judge who cited famed author George Orwell in her decision. In striking down evidence obtained through warrantless GPS tracking, Delaware* ***Judge Jan R. Jurden wrote that „an Orwellian state is now technologically feasible,“ adding that „without adequate judicial preservation of privacy, there is nothing to protect our citizens from being tracked 24/7.“***“ (Source: http://www.rawstory.com/rs/2010/12/judge-warns-orwellian-state-gps/.)

- **V americkém městě Philadelphia** (http://en.wikipedia.org/wiki/Philadelphia) **ve státě Pennsylvania** (http://en.wikipedia.org/wiki/Pennsylvania)

Web2PDF
converted by Web2PDFConvert.com

konali příslušníci policie pravidelné prohlídky jakéhokoliv občana ´jen tak´ a bez vážného důvodu. Prohledali již stovky tisíc lidí a z toho zatkli pře dvě desítky tisíc. (Source: Freedom Watch, 2.12.2010.)

Soudce Napolitano: „*Policisté říkají, že se musí těmto prohlídkám podrobit každý, kdo vypadá podezřele.*“ „*Policie vás ale přeci nesmí na ulici zastavovat jen proto, že se jí někdo vzhledově nelíbí.*“ Je to neuvěřitelné, ale do začátku prosince 2010 již bylo takhle prohledáno „*253.333*“ osob a z toho bylo „*20.267*“ lidí zatčeno. Můžete být podrobeni osobní prohlídce jen za to, že „*jste si nechal ruce zastrčené v kapsách kabátu*“. Tohle je už přeci šílené. „*Ústava vyžaduje jasné podezření.*“ „*Policejní důstojník musí mít nějaký důkaz*“ a to „*nějakého konkrétního zločinu.*“ Rozhodně přeci „*nemůže stačit to, že někdo vypadá podezřele*“, to už se vážně měníme v „*Severní Koreu*“ nebo ve „ *východní Německo*“ (http://en.wikipedia.org/wiki/East_Germany)? „*Čtvrtý dodatek k Ústavě stále platí!*“ (Source: Freedom Watch, 2.12.2010.)

- **Policisté a úředníci z města Ogden v americkém státě Utah** (http://en.wikipedia.org/wiki/Ogden,_Utah) **chtěli monitorovat své občany prostřednictvím vzducholodí vybavených špičkovou vojenskou kamerovou technologií**. (Source: http://www.reuters.com/article/idUSTRE70F1DJ20110116?feedType=RSS&feedName=domesticNews&rpc=76.)

„*“We anticipate using it mainly at night. The cameras have incredible night vision to see with tremendous clarity daytime and nighttime. It will be used like a patrol car. It will be used to go and check things out and keep things safe,” said Godfrey.*“ „*The blimp is 52 feet long, will be outfitted with two cameras, and is capable of flying up to 40 miles per hour at 400 feet above the city.*“ „*Officials say the cigar-shaped blimp, powered by electric batteries, can fly for four to six hours before needing to be recharged. „Once you understand the capability of the technology as well, not only the cameras but the ability to relay that data from the camera down to ground it's amazing,“ said Godfrey. The blimp is long but narrow and moves quickly and quietly, meaning it should be fairly undetectable, he said.*“ (Source: http://www.reuters.com/article/idUSTRE70F1DJ20110116?feedType=RSS&feedName=domesticNews&rpc=76.)

- **Členové policejního sboru ze Západního Tawakoni** (http://en.wikipedia.org/wiki/West_Tawakoni,_Texas) **v Texasu byli vyhozeni z práce za své politické přesvědčení: stali se totiž členy hnutí místní Tea Party** (http://en.wikipedia.org/wiki/Tea_Party_movement). (S http://www.infowars.com/police-officers-fired-for-being-tea-party-members/.)

- **V Kalifornii** (http://en.wikipedia.org/wiki/California)**, v okrsku Santa Barbara** (http://en.wikipedia.org/wiki/Santa_Barbara_County,_California) **mají policisté právo vstoupit od prosince 2010 na soukromý pozemek, do domů a bytů bez soudního příkazu: pokud bude existovat podezření, že se zde nacházejí nezletilé osoby konzumující alkohol.** (Source: http://www.dailynexus.com/2010-11-24/santa-barbara-county-applies-alcohol-law/.)

„*To cut down on underage drinking, county officials will begin enforcement of a new ordinance next month that allows* ***officers entry into residencies if they suspect minors are drinking on the premises****. The Social Host Liability Ordinance grants law enforcement the ability to issue citations to hosts knowingly permitting the consumption of alcohol by minors on their property. Although officers are scheduled to begin enforcing the ordinance Dec. 1, officials may postpone enforcement until administrative measures are ready.* “ (Source: http://www.dailynexus.com/2010-11-24/santa-barbara-

Web2PDF
converted by Web2PDFConvert.com

county-applies-alcohol-law/.)

- **New Yorské policejní jednotky** (http://en.wikipedia.org/wiki/NYPD) **experimentují v praxi se systémem rozpoznávání lidských očních duhovek** (http://en.wikipedia.org/wiki/Iris_recognition). Detekční zařízení napojené na podrobné databáze biometrických údajů (http://en.wikipedia.org/wiki/Biometrics) tak budou schopny určit velice přesně a rychle totožnost každého člověka. Zástupci firmy Hoyos Group (http://www.globalrainmakersinc.com/about.aspx) – nazývané také Global Rainmakers Inc. podle slavného filmu Minority Report (http://en.wikipedia.org/wiki/Minority_Report_(film)) – jsou přesvědčeni, že do deseti let bude většina lidí na naší planetě používat tuto identifikační metodu místo osobních průkazů např. typu řidičského oprávnění, pasu aj. Systém ovšem bohužel vyžaduje zavedení povinného předávání osobních biometrických dat státní správě. Firma Hoyos již realizuje své záměry v praxi v Mexiku: spolupracuje s vedením města León (http://en.wikipedia.org/wiki/León,_Mexico) na vybudování „nejbezpečnější“ lidské aglomerace v rámci celé planety. (Source: http://www.infowars.com/minority-report-nypd-implements-iris-scan-technology/; http://truthsquad.tv/?p=150.)

„The NYPD has begun to implement iris scanners to create a bio-metric database of criminal suspects as they are processed through central booking. NYPD says this new identification program is a fail-safe measure to prevent escapes as suspects move through the court system and that this technology is in response to two suspects escaping police custody by impersonating lesser offenders. Jeff Carter, CDO of Global Rainmakers Inc. a leader in the biometrics field says, "In the future, whether it's entering your home, opening your car, entering your workspace, getting a pharmacy prescription refilled, or having your medical records pulled up, ***everything will come off that unique key that is your iris. Every person, place, and thing on this planet will be connected [to the iris system] within the next 10 years.****" „Global Rainmakers Inc. has partnered with the city of Leon, Mexico to build "the most secure city in the world." by installing iris scanners. The eye scanners will be implemented in law enforcement facilities, security check-points, police stations, detention areas, jails and prisons, and will eventually make their way into mass transit, medical centers, banks and other public and private locations will also join the program.“* (Source: http://www.infowars.com/minority-report-nypd-implements-iris-scan-technology/; http://truthsquad.tv/?p=150.)

- **Policie v Memphisu** (http://en.wikipedia.org/wiki/Memphis,_Tennessee) **používá k predikci kriminality** (Precrime – http://en.wikipedia.org/wiki/Precrime) **speciální systém: Jde o detekování nahromaděného tepla v jednotlivých městských částech s automatickým zanášením zjištěných dat do centrální mapy**. Za tři týdny zkušebního provozu již díky tomu policisté zatkli kolem 1.500 osob. (Source: http://www.abc24.com/news/local/story/MPDs-Heat-Mapping-Aims-to-Predict-Where-Crime/VVr3PMkX0EWDaAEgbmU6DQ.cspx?rss=59.)

- **Americká vláda a její bezpečnostní složky (Department of Homeland Security – DHS; Transportation Security Administration's – TSA) si neustále pohrávají s myšlenkou na povinné zavedení pracovních průkazů (Arbeitsbuch –** http://de.wikipedia.org/wiki/Arbeitsbuch) **ve všech důležitých profesích.** Stát by chtěl tímto způsobem prověřovat spolehlivost, loajalitu a schopnosti zaměstnanců v soukromém i ve veřejném sektoru. Odpůrci současné Agendy NWO, demonstranti, disidenti a svobodomyslní lidé tak budou mít zřejmě velký problém se sháněním zaměstnání, jelikož úředníci budou moci efektivně rozhodnout o lidském životě: kdo dostane práci a bude moci uživit rodinu a kdo nikoliv. Američané již k tomu využívají existující systém „The Secure Worker Access Consortium – SWAC“ (http://www.secureworker.com/). Obamova administrativa tím ´s úspěchem´ kopíruje praxi z dob nacistických nebo komunistických pracovních knížek – nyní

Web2PDF
converted by Web2PDFConvert.com

samozřejmě za pomoci nejmodernějších technologických a vědeckých metod. (Source: http://www.infowars.com/dhs-implementing-no-work-list/.)

„TWIC is short for Transportation Worker Identification Credential and SWAC stands for Secure Worker Access Consortium. TWIC "is a biometric credential that ensures only vetted workers are eligible to enter a secure construction site, unescorted," Ironworkers Local 361 in Ozone Park, New York, explains. "Before issuing a TWIC, TSA must conduct a security threat assessment on the TWIC applicant. An applicant who, as a result of the assessment, is determined to not pose a security threat, will be issued a TWIC card." ***In other words, construction workers in New York will need permission from the TSA and DHS in order to practice their profession and earn a living. It was much the same in the former Soviet Union and authoritarian states such as China where the government determines all aspects of an individual's life and where even the mildly rebellious are severely punished****. SWAC is even more draconian. It is "a large-scale collaborative effort among public and private authorities, facility owners, contractors, and labor organizations who are partnering to prevent terrorist activity by creating a trusted contractor community. Over 500 organizations, including the Port Authority of NY and NJ, which manages and maintains the bridges, tunnels, bus terminals, airports, PATH, and seaports that are essential to the bi-state region's trade and transportation capabilities, have joined this effort," according to the union website. SWAC also requires a background investigation by the government, so if construction, port workers, longshoremen, and truck drivers are involved in political activity frowned upon by the feds –* ***for instance, 9/11 truth, considered dangerous and subversive by the State Department – it is likely they will have to find another line of work. A SWAC PDF specifically mentions "treason" in an exhaustive list of crimes and misdeeds that will result in the federal government denying a person the right to earn a living****. The TWIC Disclosure and Certification form states the following: "I acknowledge that if TSA or other law enforcement agencies determine that I pose an imminent threat to national security or transportation security, my employer may be notified."* ***The TSA no-fly list contains thousands of names, including journalists and political activists. If the government determines you hold the wrong political beliefs, according to the TWIC document, your employer will be told and you may lose your job and the ability to provide for your family****.* ***The TWIC application also mentions "treason" and "sedition" as a criteria to put an end to an individual's employment****. Sedition is defined as overt conduct, such as speech and organization, that is deemed by officialdom to tend toward insurrection against the establishment. The Sedition Act of 1918 forbids the use of "disloyal, profane, scurrilous, or abusive language" about the United States government, its flag, or its armed forces. The Sedition Act was updated on October 26, 2001, when Congress signed the USA Patriot Act into law. In the mid 70s, the Church Committee discovered that the government had carried out an aggressive campaign for decades to neutralize – as FBI director Hoover characterized it – political activity the establishment considered a threat to its monopoly on power. As noted above,* ***TWIC plans to force an expensive biometric ID on workers****. This idea is hardly new. In 2002, the Electronic Privacy Information Center sued the Department of Homeland Security in order to get details on then director Tom Ridge's plan to introduce a biometric national ID card. Ridge and the government have stated repeatdly that "national security requirements would ultimately make such cards a reality." /.../* ***Earlier this year, Democrats pushed the idea making a biometric national ID card mandatory for all Americans. "Everyone would have to produce the card to get a job, or keep a job," the UPI reported on May 9. "On a five-year timetable the biometric cards would replace Social Security cards and would be used to prove eligibility for employment. Card scanners would be issued to all U.S. employers. The cards would at least have the capability of being linked to a central data system."*** *TWIC and SWAC represent an incremental effort by the national security state to introduce biometric ID as a prerequisite for employment. In the months ahead,*

Web2PDF
converted by Web2PDFConvert.com

we can expect more intrusions by the government on our rights as spelled out by the Declaration of Independence. "We hold these truths to be self-evident, that all men are created equal, that they are endowed by their Creator with certain unalienable Rights, that among these are Life, Liberty and the pursuit of Happiness," that document states. Life, Liberty, and the pursuit of Happiness, however, according to the government, will soon be predicated on a national biometric ID card and inclusion of our most private information in sprawling databases. ***In the coming Brave New World Order, only citizens vetted by a totalitarian government will be allowed to work and feed their families. All others will be locked out of the system*** *like the mutants in Total Recall, the dystopian movie based on a story by Phillip K. Dick.*" (Source: http://www.infowars.com/dhs-implementing-no-work-list/.)

- **Česká republika se řadí k zemím, kde ještě stále existuje tzv. občanský průkaz** (http://en.wikipedia.org/wiki/Czech_national_identity_card). Tuto **povinnou** (nikoliv dobrovolnou) **kartu** s uvedením základních identifikačních údajů tzv. „řádného občana" zavedli historicky v českých zemích nacisté (http://en.wikipedia.org/wiki/Nazism) roku 1939. Stát navíc vybírá za vydání občanek poplatky, které mohou postupně v součtu dosahovat až jedné miliardy korun. Nyní se zdá, že tato částka připadá některým lidem z výkonné státní moci stále velmi malá. Z občanek mají v budoucnu zmizet pod tzv. záminkou ochrany osobních údajů některá vybraná data (namísto úplného zrušení těchto identifikačních karet) a světe div se: lidé si budou ony najednou chybějící údaje dokupovávat!? Větší manipulaci a hraní si na tzv. ochránce lidských práv již naleznete jen stěží. V listopadu 2010 byla v Česku také schválena tzv. elektronická občanka s čipem a digitálním podpisem. Stát navíc hodlá spustit centrální registry občanských informací, které budou propojeny v jednolitý celek. Český i cizí státní úředník (EU) tak bude mít k dispozici online a na jednom místě přímo ze své kanceláře nepřeberné množství informací o každém obyvateli České republiky a pouze Bůh ví, k jakým situacím bude docházet. (Source: http://www.novinky.cz/domaci/214872-z-obcanek-zmizi-data-lide-si-je-pak-budou-muset-koupit.html; http://www.prvnizpravy.cz/zpravy/sid=a340eeff8ee4d59408f94 vlady/obcanky-bez-trvaleho-bydliste-ci-rodinnem-stavu/.)

- **Část soukromého sektoru a úředníků, ve shodě se záměry Agendy Nového světového řádu (NWO): podporují občany, kteří rádi udávají své bližní. Týká se to nyní např. mj. řidičů. Pomocí moderních aplikací v iPhonech** (http://en.wikipedia.org/wiki/IPhone) si tak budují občané jednotlivých států **sami proti sobě rozsáhlé špionážní sítě po vzoru někdejších totalitních režimů**. Nyní již stačí zadat do Vašeho iPhonu státní poznávací značku vozidla, zvolit patřičné státem předdefinované kategorie nevhodného chování a odeslat. Danému majiteli vozu pak vzniknout problémy s podáváním vysvětlení na patřičných úřadech.(Source: http://www.infowars.com/yet-another-iphone-snitch-app-released/.)

„Smart phones really are the perfect tool to turn normal citizens into a gigantic snitch network. Here we have yet another addition to the arsenal. DriveMeCrazy, developed by Shazam co-founder Philip Inghelbrech, is yet another snitch oriented iPhone app used to transform its users into the fictional Bewitched busybody 'Gladys Kravitz'. ***The app allows users to flag bad drivers through voice-activated commands by reciting the perps license plate number directly into the phone. Once flagged by one of the app's users, a virtual ticket is issued. This might seem like a novelty but information generated from the virtual ticket (including date, time and location) is actually transmitted to insurance companies and authorities****. Inghelbrecht proudly announces the opportunity to build a database of driver information but he sees no foreseeable privacy issues with the app. No one can opt out of this app. Whether you use it or not, as long as you have a license plate anyone with the app can flag you. The potential for abuse is*

Web2PDF
converted by Web2PDFConvert.com

obvious. There is no way to verify if any of the submitted information is valid or even if the offense occurred. An app user with a grudge could do some serious damage to your insurance rates. That's not even mentioning the hazard the app will create from angry users frantically trying to maneuver through the app menus while driving." (Source: http://www.infowars.com/yet-another-iphone-snitch-app-released/.)

Na podobných iPhone aplikacích se podílí americké ministerstvo vnitra (DHS). Říká jim „PatriotApp" (Patriotické aplikace). Lidé mohou státu reportovat jakoukoliv aktivitu svých sousedů, známých nebo cizích lidí. Pomáhají tím v podrývání dobrých vztahů mezi svými bližními a přitom si myslí, že chrání svou vlast. Agendě NWO však ve skutečnosti jde o rozeštvání lidí, o vytvoření atmosféry nedůvěry, strachu mezi občany. Jedinou institucí hodnou lidské důvěry má totiž být pouze stát, úřad, politik, úředník. Vzájemně si loajálně pomáhající společenství lidí např. v rodině nebo v církvi představuje pro Agendu Nového světového řádu velké nebezpečí: lidé by si snad přeci jen mohli pomoci sami a stát by pak snad již ani nepotřebovali. (Source: http://www.infowars.com/iphone-snitch-network-launched/.)

„A new iPhone App with the misleading name 'PatriotApp' attempts to draw on the power of the patriot movement, turning smartphone users into a gigantic snitch network. You might think an app with such a patriotic name might have useful functions like a pocket constitution or quotes from our forefathers. But contrary to the services one might expect, this app allows users to report any 'suspicious' behavior directly linking them with top government agencies. Much like the new DHS program 'If you see something, say something' this app is meant to turn average citizens into a network of spies feeding information back to the federal government. Citizen Concepts, a company formed by insiders from DHS, defines the use of such an app on their homepage: Citizen Concepts announces the launch of PatriotAppTM, the world's first iPhone application that empowers citizens to assist government agencies in creating safer, cleaner, and more efficient communities via social networking and mobile technology. ***This app was founded on the belief that citizens can provide the most sophisticated and broad network of eyes and ears necessary to prevent terrorism, crime, environmental negligence, or other malicious behavior. Simply download, report (including pictures) and submit information to relevant government agencies, employers, or publish incident data to social network tools. Key Features: Integrated into Federal Agencies points of contacts FBI, EPA, GAO, CDC, Custom integration with user employers, Fully integrated with Social Media (Facebook, Twitter), Multiple menus and data fields, View FBI Most Wanted, Simple graphical user interface, Uses: Enable citizens to record and communicate: National Security, Suspicious activities, Crime Government Waste, Environmental Crime or possible violations, White collar crime, Workplace harassment, discrimination, or other violations, Public Health concerns. PatriotApp encourages active citizen participation in the War on Terror and in protecting their families and surrounding communities. An app like this is meant to solidify the climate of fear in which our leaders want us to exist. The threat of terrorism must be palpable in order for the 'War on Terror' to be justified and to validate all the extreme measures instituted in its name.***" (Source: http://www.infowars.com/iphone-snitch-network-launched/.)

- **Američtí vědci pokročili ve vývoji přístroje určeného ke čtení a zaznamenávání lidských snů**. Zařízení bude mít netušené dopady do lidského soukromí, na oblast marketingu, pro bezpečnostní, etické, náboženské aj. otázky. (Source: http://www.novinky.cz/veda-skoly/215288-americti-vedci-chteji-nahravat-a-cist-lidske-sny.html.)

- **Společnost NeuroSky** (http://en.wikipedia.org/wiki/NeuroSky) **ze San José v Kalifornii** (http://en.wikipedia.org/wiki/San_Jose,_California) vyvinula technologii pro čtení lidských myšlenek. Dnes již dokonce existují aplikace pro iPhony, které člověk ovládá svým pouhým přáním pomocí elektronické čelenky se snímačem

Web2PDF
converted by Web2PDFConvert.com

mozkových vln. Zařízení tak umí z části přečíst to, co si myslíte a vaše přání pak převede na displej počítače, iPhonu aj. Problém samozřejmě nastane v případě, když bude chtít tento vynález využít a dále rozpracovat třeba vláda, bezpečnostní služby nebo např. zaměstnavatelé: předně pomocí dálkových čteček k predikci „Precrime“ (http://en.wikipedia.org/wiki/Precrime) a k totální kontrole svobodné lidské mysli. To by byl konec svobodného světa.(Source:http://www.dailymail.co.uk/sciencetech/article-1346900/The-app-read-mind-iPhone-brainwave-detector-matter-time.html.)

„But an iPhone application has been developed that can read minds. The XWave allows users to control on-screen objects with their minds as well as train their brains to control attention spans and relaxation levels.“ (Source: http://www.dailymail.co.uk/sciencetech/article-1346900/The-app-read-mind-iPhone-brainwave-detector-matter-time.html.)

Soudce Napolitano: „*Myslet na zločin ještě neznamená, že je někdo zločinec. My v této zemi ještě stále naštěstí většinou netrestáme lidi za jejich myšlenky.*“ (Source: Freedom Watch, 1.12.2010.)

Dřívější kongresman a federální žalobce Bob Barr (http://en.wikipedia.org/wiki/Bob_Barr): „*Myšlenka ještě není zločin.*“ (Source: Freedom Watch, 1.12.2010.)

- **Pokud bohužel patříte k těm uživatelům internetu, kteří se v sociálních sítích, na chatech** (http://en.wikipedia.org/wiki/Chat_room) **aj. rádi z legrace vytahují, nebo si vymýšlí či hovoří o zbraních a terorismu, pak byste s touto svou aktivitou měli rychle skončit, pokud se tedy nechcete stát terčem bleskové policejní prohlídky. Vaše chování je totiž nyní v Americe považováno za potenciální hrozbu národní bezpečnosti.** (Source: http://www.infowars.com/foolish-facebook-chat-gets-man-arrested-as-possible-terrorist/.)

„Kurt Nimmo, Infowars.com, December 14, 2010. Before everything changed (according to the government) after September 11, ***if a person made idle, fantastic, and improbable threats in a chatroom or on an internet fourm, he was usually dismissed as a crank or somebody seeking attention. Now he is considered a threat to national security and is reported in short order to the FBI****, especially if his idle threats concern the train system in the district of criminals. “Awais Younis, also identified as Sundullah Ghilzai, told an FBI complainant through Facebook how how to build a pipe bomb ‘and what type of shrapnel would cause the greatest amount of damage,’ according to an affidavit from an FBI special agent. The threatened targets included the Washington Metro transit system,” reports CNN. CNN characterizes his absurd chest-beating idiocy as a terrorist plot.*“ (Source: http://www.infowars.com/foolish-facebook-chat-gets-man-arrested-as-possible-terrorist/.)

- **Americké pojišťovny budou hodnotit chování svých klientů mj. prostřednictvím Facebooku a dalších sociálních sítí**. (Source: http://www.tyden.cz/rubriky/byznys/svet/pojistovny-v-usa-chteji-hodnotit-klienty-i-pomoci-dat-z-facebooku_186627.html.)

- **Pořad kanadské televize CBC** (http://en.wikipedia.org/wiki/CBC_News_Network) **s názvem ‘the Passionate eye’** (http://en.wikipedia.org/wiki/The_Passionate_Eye) **dokázal, že tzv. Christmas bomber Umar Farouk Abdul Mutallab** (http://en.wikipedia.org/wiki/Umar_Farouk_Abdul_Mutallab) **nemohl 25. prosince 2009 vážněji poškodit letadlo Northwest Airlines (Flight 253) na cestě z Amsterdamu do Detroitu.** Pokud by se Mutallabovi vůbec podařilo bombu odpálit – o čemž lze dle laboratorních experimentů reálně pochybovat – tak následná exploze by zabila samotného mladého teroristu a s největší pravděpodobností ještě jednoho cestujícího. Trup letadla by nebyl vůbec proražen. Občané se proto ptají: proč byl Mutallabův případ využit jako precedens k zavedení

Web2PDF
converted by Web2PDFConvert.com

masivních bezpečnostních opatření pro lety do USA včetně již pověstných bio-skenerů (http://en.wikipedia.org/wiki/Full_body_scanner). (Sources:http://www.cbc.ca/documentaries/passionateeyeshowc stopáž 1:50, 10:15, 14:00, 27:00 and 33:33; http://www.mlive.com/news/detroit/index.ssf/2009/12/flight_2 http://www.infowars.com/experiment-finds-'underwear-bomber' -could-not-have-taken-down-flight-253/.)

„A recreation on the CBC program 'the Passionate eye' attempted to determine what would have happened if Umar Farouk Abdul Mutallab had been successful in detonating his pentaerythritol trinitrate (PETN) bomb on Christmas day of last year. The supposed al-Qaida operative had aspired to breach the Detroit-bound plane's fuselage, ignite the fuel tanks and cause a catastrophic crash. ***However, the blast, if successful, would not have been powerful enough to penetrate the 5 mm thick aluminum alloy skin and the structural integrity of Northwest Airlines flight 253 would have remained in tact. The documentary also admitted even in laboratory conditions, the attempted detonation method of igniting the PETN by ways of a chemical reaction is difficult.*** *Curiously absent from the documentary was the eyewitness account of Kurt Haskell, who as reported on the Michigan Live news website, indicated Mutallab was escorted past Amsterdam's security with the aid of a 'sharp dressed Indian man'... "His friend was dressed in an expensive suit. The suited man asked ticket agents whether Mutallab could board without a passport. The guy said, 'He's from Sudan and we do this all the time.'" Security Analyst Chris Yates states in the documentary, "he (Mutallab) was a very 'ordinary looking' guy, very 'student looking'". Conversely, Mr. Haskell has stated, "Mutallab was poorly dressed." This incident has been used to sell costly millimeter-wave and 'backscatter' X-ray scanners,* ***although as this experiment concludes only Mutallab and the unfortunate passenger sitting beside him would have suffered fatal injuries. Albeit one innocent death would be a tragedy, the reasonable person would not advocate the increased implementation of 'police state' style tyranny by the TSA (Transportation Security Administration)****. In light of this new evidence, perhaps the TSA will reexamine their procedures with aid from an outraged, resistant public to return USA to a free state with the right to mobility and liberty. In the timeless words of Benjamin Franklin, "They that can give up essential liberty to obtain a little temporary safety deserve neither liberty nor safety*". (Sources: http://www.cbc.ca/documentaries/passionateeyeshowcase/2010/detrc stopáž 1:50, 10:15, 14:00, 27:00 and 33:33 http://www.mlive.com/news/detroit/index.ssf/2009/12/flight_253_pa http://www.infowars.com/experiment-finds-'underwear-bomber'-could-not-have-taken-down-flight-253/.)

- **V Texasu byly neoprávněně prodávány vzorky krve čerstvě narozených dětí farmaceutickým firmám a armádě mj. za účelem genetických experimentů**. Odběr krve totiž původně povinně požadoval stát v rámci svých preventivních a výzkumných projektů. Zatím byly k dispozici údaje o více než devíti tisícovkách takových podvodných prodejů. (Source: http://www.infowars.com/texas-sells-babies-blood-second-lawsuit-filed/.)

„/.../ ***samples that were allegedly sold to pharmaceutical companies and/or used by Armed Forces for genetic research****. Compensation of $1,000 per blood sample sold is also sought from Health Commissioner David Lakey. The lawsuit is filed on behalf of two parents who believe their child may have been a victim of the state sponsored blood theft. Jim Harrington, Civil Rights Project director, estimates* ***almost 9000 samples were improperly sold but cautions that may be a conservative number****. Harrington also believes the revenue collected from the sales total more than $300, 000. Parents are rightly outraged by this deliberate deception with more than 38,000 demanding the immediate destruction of samples. One parent asserted concerns over a national DNA database could be the endgame for this type of nefarious data collection effort.* " (Source: http://www.infowars.com/texas-sells-babies-blood-second-lawsuit-

Web2PDF
converted by Web2PDFConvert.com

filed/.)

- **Americká společnost SkyRfid Inc.** (http://www.skyrfid.com/RFID_Weapons_Management.php) **dodává pro trh se střelnými zbraněmi digitální RFID čipy. Každá zbraň je pak vybavená vlastním vysoce odolným čipem a díky tomu může být také vysledovatelná na dálku**. Lze očekávat povinné zavedení těchto zbraňových čipů na globálním trhu tak, aby měla každá vláda a její bezpečnostní složky dokonalý přehled o výzbroji svých občanů. Bohužel se tak zase o trochu více pootevírají dveře ke vzniku globálního Nového světového řádu. (Source: http://www.infowars.com/rfid-for-guns/.)

„"The tag measures 12.2 mm x 7.3 mm x 1.7 mm thick which allows it to fit inside the handgrip on either side of the magazine on handguns that have limited space for an RFID tag. The tag itself is ceramic with a silver antenna so it can handle gun cleaning solvents and also the shock of a weapons being fired repeatedly." Based on the company's webpage, the tags are being marketed to the military and law enforcement to keep track of weapons within complex arsenals." (Source: http://www.infowars.com/rfid-for-guns/.)

- **Doslova zděšení vyvolaly zprávy agentury Reuters** (http://en.wikipedia.org/wiki/Reuters) a **Natural News** (http://www.naturalnews.com/About.html) **o plánovaném zavádění mikročipů do lidských léčiv, do jednotlivých tabletek, pilulek, mastí, čajů atd.** Velkým farmaceutickým firmám a lidem kolem Agendy Nového světového řádu (NWO) tato metoda umožní online sledování pacientů a ještě cílenější zaměření nejrůznějších preparátů: tím větší výdělky. Kdo bude znát vysílací frekvence čipů uvnitř léků a případné kódování, tak ten zjistí podrobnosti o Vašich zdravotních potížích, bude moci dokonce celou řadu Vašich problémů uměle vyvolat a také vás kontrolovat, zda přesně užíváte všechny tabletky. Pokud národní vlády schválí využití léků s čipy, nebo si to nechají nařídit od nějaké nadnárodní instituce či organizace: dojde doslova k revoluci v kontrole svobodného a intimního života každého pacienta; zvětší se neuvěřitelným způsobem možnosti k manipulaci s celými národy. (Source:http://www.reuters.com/article/idUSTRE6A7547201011

*„**The age of pharmaceutical microchipping is now upon us. Novartis AG, one of the largest drug companies in the world, has announced a plan to begin embedding microchips in medications to create „smart pill" technology**. The microchip technology is being licensed from Proteus Biomedical of Redwood City, California. Once activated by stomach acid, the embedded microchip begins sensing its environment and broadcasting data to a receiver warn by the patient. This receiver is also a transmitter that can send the data over the internet to a doctor. The idea behind all this is to create „smart pills" that can sense what's happening in the body and deliver that information to the patient's doctor. Novartis plans to start microchipping its organ transplant anti-rejection drugs and then potentially expand microchipping to other pharmaceuticals in its product lineup. This same technology could soon end up in pills made by other drug companies, too. The best laid plans...It all sounds good on the surface, but NaturalNews readers no doubt have lots of skeptical questions about this technology. For starters, Novartis apparently isn't planning on conducting any clinical trials that might take into account the safety issues of swallowing microchips. „Novartis does not expect to have to conduct full-scale clinical trials to prove the new products work," reports Reuters. „Instead, it aims to do so-called bioequivalence tests to show they are the same as the original." But I have a question: What chemicals or heavy metals are contained in the microchip itself? A microchip that transmits data obviously must have a power source, meaning it needs to have a very small battery or capacitor of some sort. The materials used in capacitors and batteries, to my knowledge, are toxic to the human body and should never be eaten. Microchips are not food, and to swallow them seems risky to your health, especially if you're swallowing several microchips per day. Another huge concern with microchips that transmit data is data privacy. If these microchips are broadcasting information, then obviously that information can be*

Web2PDF
converted by Web2PDFConvert.com

picked up by anything nearby, including potentially unscrupulous individuals or organizations who might put it to a nefarious use. For example, suppose a local pharmacy store installs a microchip signal detector in their main door entrance in order to track people who are broadcasting medication data. They could then theoretically decode that data and use it to determine what health condition that customer might be suffering and then push competing generic pharmaceuticals as a replacement. Government agents could carry „pharma microchip scanners" that determine what pills you're taking right now. This could be used to violate your privacy by sharing that data with other government agencies or it could even be sold off to third-party marketing companies. I very much doubt the data being broadcast by the microchips in these pills will be encrypted because encryption requires real processing power, and there isn't room for much of a CPU or power source inside these tiny microchips. Most likely, they are going to broadcast raw signal data that can be detected and decoded quite easily. But the really scary part about these microchipped medications is that this technology will be used to make sure people are taking their medication. Drug companies lose billions of dollars a year (in their minds) from patients not remembering to take their pills. Of course, half the reason they can't remember to take their pills is because many pharmaceuticals damage cognitive function, but that's another story. So this smart-pill microchip technology will likely be used to track what pills patients have taken so that they can be „gently reminded" to take more pills they may have forgotten. In the marketing business, this is called a „continuity program." It's a way to make sure repeat sales happen on a regular basis. In this context, microchipping the pills benefits the drug companies, not necessarily the patients. This is especially true when considering those pharmaceuticals that are harmful to human health — and we all know the pharmaceutical market is full of pills that have later been found to be extremely dangerous or even deadly (Vioxx, anyone?). Now, there may be one interesting side effect to all this: Employers who are interviewing potential job candidates might be able to buy (or make) simple drug scanning devices that detect the presence of a pharmaceutical microchip broadcast signal. (You could probably make one in your garage from electronic parts purchased at Radio Shack.) This might be very useful for employers who don't want to hire people taking medications. They invite you in for an interview and quietly scan for drug broadcast data. A red light tells them you're broadcasting medication data, and they calmly tell you the interview is over and „we'll get back to you." With employers right now drowning in health insurance costs, this could provide a simple, easy way for corporations to avoid taking on anyone who might create a cost burden on their health insurance plans (from their point of view). I don't necessarily agree with this use of the technology; I'm just saying this is one way in which it is likely to be used by employers to screen out employees who are on medications. Cops, too, could use a similar scanning device to determine if a driver at the scene of an accident might be medication impaired. Now this is a use I actually do agree with. Today's roadways are filled with mentally impaired drivers who are doped up on medications. The problem is actually far worse than drunk drivers, by the way, and yet virtually nothing is being done to combat this problem of „medicated drivers." (Most people don't even know the problem exists.) If people taking medications are broadcasting that fact through all the little microchips they swallow, then scanning for the presence of medications is simple. It's even easier than a breathalyzer test because it requires no action on the part of the test subject. The cop just presses a button, waits two seconds, and can then determine whether you're broadcasting medication data. At that point, you might be arrested under suspicion of „driving while medicated." There are clearly a lot of unanswered questions and even some potential risks involved in taking microchipped pharmaceuticals. For some people, privacy issues may be the biggest factor of all, because who wants to broadcast the fact that they're taking meds in the first place? I don't take any pharmaceuticals, obviously, and most NaturalNews readers avoid them, too. The fact that drugs will soon be microchipped is yet another good reason to find more holistic ways to take care of your health. Don't bet your life (and your privacy) on Big Pharma's pills. Choose a healthy, holistic lifestyle based on nutritious, organic foods, regular exercise and the avoidance of all man-made (synthetic) chemicals, and

Web2PDF
converted by Web2PDFConvert.com

you most likely won't ever need pharmaceuticals for your entire life. The age of microchipping people and microchipping medications is now upon us. Given what the TSA is doing right now with naked body scanners, you can only imagine what Big Brother will do with any medication data you might be broadcasting from inside your body. In fact, the very idea that there is a microchip inside your body that's broadcasting data might get you flagged as a possible terrorist by the TSA, which would then proceed to finger your genitals and palm your breasts as part of their new „enhanced pat-down" groping technique. The best way to avoid all this risk is to simply eat your veggies and drink your superfoods. Don't become a trackable, traceable, microchipped subject of the medical industry that wants to turn your body into a chemical profit center." (Source:http://www.reuters.com/article/idUSTRE6A754720101108; http://www.naturalnews.com/030341_microchips_drugs.html.)

- **Čeští vědci z Ostravy** (http://en.wikipedia.org/wiki/Ostrava) **chtěli podat žádost o grant z fondů Evropské unie, který měl řešit detekci genetických částic prachu.** Existuje reálná hrozba toho, že pak bude tento vynález zneužit státem k monitoringu občanů z hlediska ekologické zátěže jednotlivých bytů, domů, lokálních topenišť a to s výsledkem: například větší zdanění „nesprávně" zaprášených ulic. (Source: Radiožurnál, 13.11.2010.)

- **Americká vláda a její bezpečnostní složky mohou na základě své žádosti získat a sledovat kompletní údaje o klientech společností nabízejících kreditní, slevové, telefonní aj. karty**. Podle zavedené praxe pošle federální agent žádost například do společnosti Master Card (http://en.wikipedia.org/wiki/Master_Card) a dostane okamžitě k dispozici kompletní historii všech minulých i plánovaných klientových transakcí. Soudní příkaz k takovému kroku není nutný, jestliže podezřelá osoba spadá do oblasti již dříve soudem schváleného vyšetřování v důvěrném režimu. Soudce pouze později celou operaci pouze potvrdí. Federální agent může ovšem také zvolit klasickou cestu a jít přímo za soudcem, předložit mu již shromážděné údaje o podezřelé osobě a pak čekat na soudní příkaz, na jehož základě by mohl teprve získat požadovaná data. (Source: http://www.wired.com/threatlevel/2010/12/realtime/.)

„Federal law enforcement agencies have been tracking Americans in real-time using credit cards, loyalty cards and travel reservations without getting a court order, a new document released under a government sunshine request shows. The document, obtained by security researcher Christopher Soghoian, explains how so-called "Hotwatch" orders allow for real-time tracking of individuals in a criminal investigation via credit card companies, rental car agencies, calling cards, and even grocery store loyalty programs. The revelation sheds a little more light on the Justice Department's increasing power and willingness to surveil Americans with little to no judicial or Congressional oversight. For credit cards, agents can get real-time information on a person's purchases by writing their own subpoena, followed up by a order from a judge that the surveillance not be disclosed. Agents can also go the traditional route — going to a judge, proving probable cause and getting a search warrant — which means the target will eventually be notified they were spied on. The document suggests that the normal practice is to ask for all historical records on an account or individual from a credit card company, since getting stored records is generally legally easy. Then the agent sends a request for "Any and all records and information relating directly or indirectly to any and all ongoing and future transactions or events relating to any and all of the following person(s), entitities, account numbers, addresses and other matters..." That gets them a live feed of transaction data." (Source: http://www.wired.com/threatlevel/2010/12/realtime/.)

- **Český Ústavní soud** (http://en.wikipedia.org/wiki/Czech_constitutional_court) **přitvrzuje. Policisté mohou díky jeho rozhodnutí odebírat podezřelým osobám vzorky vlasů a slin i proti jejich vůli.** Zdá se, že Bohem garantovaná občanská přirozená

Web2PDF
converted by Web2PDFConvert.com

(http://cs.wikipedia.org/wiki/Přirozené_právo) a ústavní práva (http://cs.wikipedia.org/wiki/Listina_základních_práv_a_svobod již nehrají takovou roli jako v minulosti po Sametové revoluci (http://en.wikipedia.org/wiki/Velvet_Revolution). Jde o znatelný posun směrem k Agendě Nového světového řádu (NWO)? (Source: http://www.novinky.cz/domaci/218840-policiste-mohou-podezrelym-odebirat-vzorky-vlasu-a-slin-i-proti-jejich-vuli.html; http://www.concourt.cz/clanek/GetFile?id=4459.)

- **Jednotky Armády České republiky** (http://en.wikipedia.org/wiki/Czech_Army) **se účastnily v létě 2010 v americkém Texasu operace „Lone Star", při které byla nacvičována pomoc lokálním úřadům pro případ nenadálých katastrof nebo též občanských nepokojů**. České jednotky tak mohou v budoucnu například potlačovat v rámci NATO (http://en.wikipedia.org/wiki/NATO) snahu amerických patriotů o zachování ústavních svobod vůči záměrům Agendy Nového světového řádu. (Source: http://www.ng.mil/news/archives/2010/08/080610-Texas.aspx.)

„What we do and what we're training for is a mass casualty," said Texas State Guard Capt. James R. Owens, a registered nurse with the DFW Medical Group. „It's about taking care of the population." /.../ „"We need to practice for any kind of mass casualty occasion, too," said Capt. Petra Matulkova /.../." (Source: http://www.ng.mil/news/archives/2010/08/080610-Texas.aspx.)

- **Evropská unie připravila plány na nové masivní zdanění všech svých členů**. Peníze pro Agendu Nového světového řádu se tak zajisté opět najdou. (Source: http://www.dailyexpress.co.uk/posts/view/206228.)

„***European Union Budget Commissioner Janusz Lewandowski is set to revive plans for a taxation system across all 27 member nations /.../.***" *„UK Independence Party Euro MP Marta Andreasen said: "This tax will be an extra burden, however it is levied. "If it is slapped on banks, they will pass the cost to the customer. The taxpayer will always be the loser. The Commission is outrageous and deceitful." EU bureaucrats, already braced for a massive backlash, have advised officials to avoid using the word "tax" because it would be "politically explosive"."* (Source: http://www.dailyexpress.co.uk/posts/view/206228.)

- **EU spustila na začátku prosince 2010 Evropskou službu pro vnější činnost** (EEAS – http://en.wikipedia.org/wiki/EEAS) – tzv. ministerstvo zahraničí EU. Na Českou republiku již nezbyl ani jeden velvyslanecký post nebo nějaká opravdu významná funkce. Pan Jiří Šedivý (http://www.jirisedivy.cz/cz/zivotopis) však bude alespoň Ředitelem pro civilní a vojenské plánování EEAS. (Source: http://www.euractiv.cz/vnejsi-vztahy/clanek/nova-diplomaticka-sluzba-bude-skoro-vyhradne-muzskou-zalezitosti-008264.)

- **Evropská unie se rozčilovala a hrozila zastavením dotací ze svých tzv. fondů, když se dozvěděla, že „svobodné Česko" propustilo některé své k Unii až příliš vstřícné a loajální státní úředníky, placené právě ze zdrojů EU**. (Source: http://www.euro.cz/detail.jsp?id=2509&s=newsletter.)

- **Evropská unie zničí svobodný trh s přírodními bylinkami. Od 1.4.2011 musí z obchodů zmizet všechny bylinky, jejich směsi aj. přírodní výrobky, které mají povahu léčiv a neprošly patřičnými testy státem garantovaných laboratoří**. Toto opatření zlikviduje po tisíce let tradované a prospěšné lidové léčitelství. Drahé testy si normální apatykář nemůže dovolit. *„Velké farmafirmy téměř dosáhly cílové pásky své desítky let trvající války ve snaze zlikvidovat konkurenci.* ***Od 1. dubna 2011*** */.../* ***se prakticky všechny léčebné byliny stanou v Evropské unii ilegálními.*** *„Jako nejodpornější aprílový vtip všech dob byla 31. března 2004* (http://eur-lex.europa.eu/LexUriServ/LexUriServ.do?uri=OJ:L:2004:136:0085:0090:en:PDF) *zavedena Evropská*

Web2PDF
converted by Web2PDFConvert.com

směrnice o produktech tradiční herbální medicíny (THMPD). Ustavila pravidla a regulace pro používání bylinných produktů, které se předtím prodávaly volně. Tato direktiva požaduje, aby všechny bylinné přípravky povinně prošly stejnou procedurou, jak farmaka. Nečiní rozdílu, jestli byla daná bylinka běžně používána tisíce let. Náklady na ni jsou mnohem vyšší, než si většina výrobců, mimo velkých farmafirem, může dovolit, kdy se náklady u jedné bylinky odhadují na 80,000 až 120,000 liber, a kdy každá bylinka směsi musí být prověřena odděleně. Nezáleží na tom, jestli se bylinka bezpečně a účinně používala tisíce let. Bude považována za lék/drogu. Samozřejmě, že do toho mají bylinky daleko. Jde o přípravky vyrobené z biologických zdrojů. Nemusí být nutně vyčištěné, protože to může změnit jejich vlastnosti a účinnost, stejně jako u potravin. Jde o pokřivení jejich povahy a podstaty bylinkářství, aby se s nimi zacházelo jako s drogami." (Source: http://www.freeglobe.cz/Articles/178-farmafirmy-zaznamenaly-velke-vitezstvi-byliny-a-doplnky-podle-direktivy-eu-zmizi-z-trhu.aspx.)

- **Evropský president pan Herman Van Rompuy** (http://en.wikipedia.org/wiki/Herman_Van_Rompuy) **oznámil jasně, že nastal konec svobodných národů a nikdo nepřežije jen tak sám o sobě. Každý euroskeptik představuje nebezpečí pro světový mír.** (Source: http://www.dailymail.co.uk/news/article-1328568/Nation-states-dead-EU-chief-says-belief-countries-stand-lie.html.)

„Nation states are dead: EU chief says the belief that countries can stand alone is a 'lie and an illusion'." „Mr Van Rompuy's speech in the German capital told his audience that 'the time of the homogenous nation state is over'. He added that the 'danger' of Euroscepticism was spreading beyond the confines of countries such as Britain and was becoming a stronger force across the whole continent. 'We have together to fight the danger of a new Euroscepticism,' he declared. 'This is no longer the monopoly of a few countries." „'In every member state, there are people who believe their country can survive alone in the globalised world. It is more than an illusion – it is a lie.'" „'The biggest enemy of Europe today is fear,' he said. 'Fear leads to egoism, egoism leads to nationalism, and nationalism leads to war. 'Today's nationalism is often not a positive feeling of pride in one's own identity, but a negative feeling of apprehension of the others.'" (Source: http://www.dailymail.co.uk/news/article-1328568/Nation-states-dead-EU-chief-says-belief-countries-stand-lie.html.)

- **Americký president Obama vyzval k boji s lidmi odporujícími globalizaci.** (Source: http://www.infowars.com/barack-obama-we-must-embrace-globalism-and-the-emerging-one-world-economy/.)

„Barack Obama showed very clearly how he feels about globalism when he made the following statement during his speech in Mumbai.... "This will keep America on its toes. America is going to have to compete. There is going to be a tug-of-war within the US between those who see globalization as a threat and those who accept we live in a open integrated world, which has challenges and opportunities."" (Source: http://www.infowars.com/barack-obama-we-must-embrace-globalism-and-the-emerging-one-world-economy/.)

- **Jedno z oddělení městské policie** (http://en.wikipedia.org/wiki/Municipal_police) **v Ostravě** (http://en.wikipedia.org/wiki/Ostrava) **údajně nesmělo vyvěšovat vlajku své vlasti – České republiky**. Mohlo však bez problémů vyvěsit prapor Evropské unie. Někde bylo něco špatně přátelé. Že by už cizí státy platily i naše vlastní policisty? (Source: http://tomaskupec.blog.idnes.cz/c/156747/Mestska-policie-v-Ostrave-nesmi-vyvesovat-vlajku-CR-ovsem-EU-musi.html.)

- **Svobodní občané a všichni rozumně uvažující lidé si uvědomují obrovské nárůsty cen energií, vody, jídla atd. Záchranou se zdá být návrat k úspornému způsobu života našich předků, k používání dřeva, uhlí, výpěstků z vlastní zahrady, vody z vlastní studny atd.** Neustálé

Web2PDF
converted by Web2PDFConvert.com

zdražování cen plynu, tepla, nájmu, elektrické energie, zvyšování daní: to vše nutí veřejnost k vypovídání účastnických smluv jednotlivých dodávek a služeb, k přechodu na tisíciletími ověřené metody vytápění a obživy, k osvobození se z jha nikdy nekončících měsíčních poplatků. A jestliže tak získané úspory dosahují až desítek tisíc korun ročně – za cenu omezení komfortu a návratu k fyzické práci, nicméně také za cenu zachování osobní svobody, vyrovnaných nebo přebytkových rodinných rozpočtů: Jaký div, že se Evropská unie rozhodla zdražit (regulovat) také tuto zatím poslední naději občanů na přežití a úspory. EU již chystá např. přísná omezení těžby: dřevní hmoty, uhlí, využívání vlastní vody, jídla atd. (Source: http://www.freeglobe.cz/Articles/269-zelena-totalita-kvuli-oteplovani-ma-byt-jidlo-na-pridely-kdyby-byl-hitler-jeste-na-zivu-tak-by-slzel-dojetim.aspx; http://www.euro.cz/detail.jsp?id=3855&s=newsletter; http://www.infowars.com/michael-braverman-worldwide-water-conspiracy/; http://www.novinky.cz/ekonomika/216271-z-palivoveho-drivi-se-pred-zimou-stava-nedostatkove-zbozi.html; http://www.euro.cz/detail.jsp?id=4301&s=newsletter; http://www.novinky.cz/domaci/215762-snemovna-schvalila-skrty-v-socialni-oblasti-a-zvyseni-dani.html; Ostravská radnice, prosinec 2010, s. 2; http://www.euro.cz/detail.jsp?id=3855&s=newsletter.)

Ve spolupráci s některými českými i zahraničními vědci (Český hydrologický ústav – pan Zdeněk Venera – viz. Radiožurnál, 9.12.2010) chce též unie podrobně zmapovat zbývající zásoby pitné vody v Česku tak, aby pak mohla zavést nové regulace a daně. Ceny tedy porostou. Například v případě vody existuje střednědobý cíl: dostat se na 150,-Kč za kubík této životadárné tekutiny (Jen v Ostravě – http://en.wikipedia.org/wiki/Ostrava – stouply od ledna 2011 ceny za vodné a stočné o 10%) při oficiálním zdůvodnění: nutnost tzv. „obnovy zastaralého potrubí“. Obecně lze opět očekávat v každém směru – jak typické – nové daně v souvislosti s tzv. ekologickou zátěží. Občan již alespoň nyní ví: k čemu vedou ty tzv. globální „prospěšné regulace“: ke ZDRAŽOVÁNÍ a ke zničení přebytkových rozpočtů každého člověka, každé rodiny. (Source: http://www.euro.cz/detail.jsp?id=3855&s=newsletter; http://www.infowars.com/michael-braverman-worldwide-water-conspiracy/; http://www.novinky.cz/ekonomika/216271-z-palivoveho-drivi-se-pred-zimou-stava-nedostatkove-zbozi.html; http://www.euro.cz/detail.jsp?id=4301&s=newsletter; http://www.novinky.cz/domaci/215762-snemovna-schvalila-skrty-v-socialni-oblasti-a-zvyseni-dani.html; Ostravská radnice, prosinec 2010, s. 2.)

„Unie chce kontrolu obchodů se dřevem. Evropská unie zpřísní dohled nad obchodováním se dřevem, aby zabránila nelegální těžbě. Počítá s tím nové nařízení unie, které bude účinné od 3. března 2013, a do té doby musí Česko přijmout příslušná prováděcí opatření. „Nařízení o dřevu je zaměřeno na hospodářské subjekty, které chtějí na trh unie poprvé uvést dřevo nebo výrobky ze dřeva. Nijak se nedotkne spotřebitelů. Pro ty naopak představuje ujištění, že kupují pouze produkty, které byly vytěženy zákonným způsobem, založeným na principu trvale udržitelného obhospodařování lesů,“ uvedla mluvčí ministerstva zemědělství Tereza Dvořáčková. Podle Dvořáčkové se nařízení vztahuje také na obchodníky, kterým stanoví povinnost na požádání doložit informaci o tom, od koho výrobek ze dřeva nakoupili nebo komu jej prodali.“ (Source: http://www.euro.cz/detail.jsp?id=3855&s=newsletter.)

- **Ostrov Svatého Bartoloměje** (http://en.wikipedia.org/wiki/Saint_Barthélemy) **opustí Evropskou Unii k 1.1.2012.** (Source: http://mach.blog.ihned.cz/c1-48710850-prvni-zeme-opousti-eu.)

Glenn Beck: *„Experiment Evropské unie se ukázal být obrovskou katastrofou.“ „Vystupte ze systému Evropské Unie ještě dokud je čas: nebo vás to potopí společně s ní.“* (Source: Glenn Beck Show, 29.11.2010.)

Web2PDF
converted by Web2PDFConvert.com

„Je to poprvé, kdy nějaká země opouští Evropskou unii. Tou zemí je Ostrov svatého Bartoloměje, zámořské území Francie. Evropská rada v tichosti, aniž by to zahrnula do zápisu z jednání, přijala rozhodnutí o tom, že karibský ostrov Svatý Bartoloměj přestane být součástí EU k 1. lednu 2012.“ *„Svatobartolomějský parlament hlasoval o vystoupení z EU 8. října 2009 poměrem 17:1 po té, co v posledních volbách získala 16 z 19 křesel strana Saint-Barth d'abord! ("Svatý Bartoloměj na prvním místě!") V rezoluci svatobartolomějského parlamentu se mj. uvádí: „Evropská unie směřuje k jednotné regulaci všech členských států a přidružených území, ať již jde o nařízení či daně. Svatý Bartoloměj tak bude moci těžko být nadále autonomní v oblasti daní, tak jak to odpovídá jeho vlastní historii. Abychom zachránili svůj status bezcelní zóny zděděný z doby, kdy jsme patřili pod Švédy, musíme získat zpět jurisdikci v oblasti cel. I všelijaké jiné regulace lze na tak malém ostrově, jako je ten náš, stěží uplatňovat. Vezměme si jako příklad evropské nařízení, které vyžaduje snížit obsah benzenu v motorovém benzínu na 1 %. Abychom dokázali toto nařízení splnit, stálo by nás to 22 centimů (5 Kč) na litr, a o tolik by vzrostly ceny u pump…“ K tomu poslanci místního parlamentu dodali: „Samozřejmě, že náš požadavek na změnu postavení vůči Evropské unii nikterak neznamená, že bychom usilovali o nezávislost ostrova na Francii, pakliže se budeme moci sami rozhodovat, jaká nařízení v oblasti ochrany spotřebitele, zdraví, hygieně a potravinové bezpečnosti budeme považovat za potřebná a za prioritní.“ Svatý Bartoloměj tak dal Francii docela jasně na vědomí, že by mohl vyhlásit nezávislost, pokud mu Francie nedojedná vyvázání z Evropské unie. Francie nechtěla přijít o své imperiální „zámořské území“, tak požádala 29. října 2010 Evropskou radu o vyvázání Svatého Bartoloměje z EU. Obraz prezidenta Sarkozyho tak bude nadále viset ve školních třídách, legislativně ale bude mít ostrov plnou autonomii. Proces vystoupení z EU. Francie požádala Evropskou radu v souladu s článkem 355, odst. 6 Smlouvy o fungování EU o změnu statusu ostrova na „přidružené území“. Tento článek říká, že „Evropská rada může z podnětu dotyčného členského státu přijmout rozhodnutí, kterým se vůči Unii mění status dánské, francouzské nebo nizozemské země nebo území … Evropská rada rozhoduje jednomyslně.“ Již před říjnovým zasedáním Evropské rady dala Evropská komise souhlasné stanovisko a sekretariát rady připravil návrh usnesení, kterým se Svatý Bartoloměj vyváže z EU. Svatý Bartoloměj tak získá stejný status jako Nizozemské Antily či Britské Bermudy, které sice formálně uznávají nizozemskou resp. britskou královskou moc, ale de facto mají legislativní nezávislost. Svatý Bartoloměj tak má šanci být dalším daňovým rájem v Karibiku, územím, které nebude podléhat svazujícím pravidlům EU. Ostrov má již dnes vyšší HDP na obyvatele než kontinentální Francie.“* (Source: http://mach.blog.ihned.cz/c1-48710850-prvni-zeme-opousti-eu.)

- **Němečtí občané si většinou přejí návrat k marce** (http://en.wikipedia.org/wiki/German_Mark). (Source: http://www.ct24.cz/ekonomika/110260-nemci-volaji-po-navratu-marky-politici-to-ale-odmitaji/.)

- **Podobně uvažovali také Slováci** (http://en.wikipedia.org/wiki/Slovaks). **Slovensko** (http://en.wikipedia.org/wiki/Slovak_Republic) **by nemělo podle předsedy slovenského parlamentu** (http://en.wikipedia.org/wiki/National_Council_of_the_Slovak_R **pana Richarda Sulíka** (http://en.wikipedia.org/wiki/Richard_Sulík) **slepě důvěřovat lídrům Eurozóny** (http://en.wikipedia.org/wiki/Eurozone): **Je v našem životním zájmu mít připraven plán na zrušení eura a na znovuzavedení slovenské koruny** (http://en.wikipedia.org/wiki/Slovak_koruna). (Source: http://www.novinky.cz/ekonomika/219487-zvazme-zruseni-eura-rekl-predseda-slovenskeho-parlamentu.html.)

- **Analytik-kazatel Lindsey Williams** (http://www.reformation.org/energy-non-crisis.html)**, jenž pravidelně s velkou přesností predikuje nárůst světových cen nejrůznějších komodit, potvrzuje: euro se neudrží a padne ještě dříve než dolar. Navíc ceny ropy a plynu dramaticky vzrostou.** Současné ceny 3-5 dolarů za

Web2PDF
converted by Web2PDFConvert.com

galon „černého zlata“ (http://en.wikipedia.org/wiki/Oil) budou do dvou let dávno minulostí. Uvědomuje si dnes někdo: co nastane? Elitáři z NWO mají naštěstí svůj etický kód, který jim nařizuje, že musí nějakým způsobem povědět světu své záměry ještě před jejich vlastní realizací (média, knihy, filmy, články atd.). **Základní poučka zní: jděte pryč od papírových peněz a budujte si svou nezávislost na dodávkách energií, služeb, potravin, vody**.(Source: http://www.infowars.com/lindsey-williams-crude-oil-price-targeted-for-150-200-per-barrel/.)

- **Britská regulační agentura pro oblast zdravotní péče MHRA** (http://en.wikipedia.org/wiki/Medicines_and_Healthcare_produc **vydala prohlášení, ve kterém potvrzuje velmi pravděpodobný vliv na rozšíření Guillain-Barreho syndromu** (http://en.wikipedia.org/wiki/Guillain-Barré_syndrome) **mezi lidmi právě díky očkování proti chřipkovým typům onemocnění**. (Source: http://www.infowars.com/health-chiefs-confirm-link-between-flu-vaccine-and-killer-nerve-disease/.)

“The Medicines and Healthcare products Regulatory Agency (MHRA) issued a statement regarding the link between Guillain-Barre and the swine flu vaccine. “Given the uncer tainties in the available information and as with seasonal flu vaccines, a slightly elevated risk of GBS following H1N1 vaccines cannot be ruled out. Epidemiological studies are ongoing to further assess this possible association.” Unfortunately, this announcement has come far too late. Thousands of vaccines have been given worldwide, with 14,000 children in Oklahoma as test subjects for the experimental first wave of the swine flu vaccines in 2009. There was no shortage of warnings regarding the vaccine, however, with about 50% of doctors refusing to be injected. Citizens and doctors alike were also warned numerous times that the swine flu vaccine had a direct link with Guillain-Barre Syndrome. Even mainstream media was forced to pick up on the link, with the Times Online offering warning that the vaccine had a “death link”. Neurologists around the world were even warned about the safety of the vaccine by Professor Elizabeth Miller, head of the immunization department for UK’s Health Protection Agency. “The vaccines used to combat an expected swine influenza pandemic in 1976 were shown to be associated with GBS and were withdrawn from use,” she wrote in a letter to neurologists.” (Source:http://www.infowars.com/health-chiefs-confirm-link-between-flu-vaccine-and-killer-nerve-disease/.)

- **Indie a USA hlásily desítky mrtvých v souvislosti s podáním vakcín Gardasil** (http://en.wikipedia.org/wiki/Gardasil) **a Cervarix** (http://en.wikipedia.org/wiki/Cervarix). **Austrálie a Nový Zéland zastavili očkování vakcínou Fluvax** (http://www.racgp.org.au/cmi/cscfluva.pdf). (Source: http://www.freeglobe.cz/Articles/192-gardasil-silgard-cervarix-chrante-proti-nim-sve-dcery-.aspx; http://www.dailymail.co.uk/health/article-1321203/Experts-admit-swine-flu-jab-cause-deadly-nerve-disease.html; http://www.infowars.com/fed-hints-it-will-print-and-inflate-dollars-as-gold-hits-new-record/; http://www.nzherald.co.nz/health/news/article.cfm?c_id=204&objectid=10640892.)

„Indie zastavila zkoušky vakcíny proti HPV po smrti 6 dívek. V USA jich zemřelo 67, vláda nedělá nic. Hrůzy způsobené vakcínou Gardasil vyráběnou společností Merx and Comp., a vakcínou Cervarix od výrobce GlaxoSmithCline (GSK) pokračují – v Indii během pokusného očkování nedávno zemřelo na jeho následky šest mladých dívek. Tyto dvě vakcíny proti lidskému papilomaviru (HPV) měly v USA podíl na úmrtí nejméně 67 dívek, avšak u amerických úřadů to nevyvolalo žádnou jinou reakci než tajit to před veřejností. Ale v Indii 6 úmrtí donutilo vládu, aby okamžitě zastavila pokusy s vakcínami.“ (Source:http://www.freeglobe.cz/Articles/192-gardasil-silgard-cervarix-chrante-proti-nim-sve-dcery-.aspx.)

„After The Mail on Sunday revealed in August 2009 that doctors were being asked to monitor cases of GBS during the swine flu pandemic, a

Web2PDF
converted by Web2PDFConvert.com

letter from the Health Protection Agency's chief executive Justin McCracken stated: 'There is no evidence to suggest an increased risk of GBS from the vaccines being developed to fight the current pandemic.' Now the MHRA's newly published report suggests the Government's position has changed. It says: ***'Given the uncertainties in the available information and as with seasonal flu vaccines, a slightly elevated risk of GBS following H1N1 vaccines cannot be ruled out.*** *Epidemiological studies are ongoing to further assess this possible association.'"* (Source:http://www.dailymail.co.uk/health/article-1321203/Experts-admit-swine-flu-jab-cause-deadly-nerve-disease.html.)

„As the northern hemisphere braces itself for the flu season, and for the first time the US recommends flu vaccination for everyone over 6 months of age, Australia has confirmed that its main seasonal flu vaccine, Fluvax, caused convulsions in 99 children, all of whom recovered. Fluvax is made by the Australian firm CSL. Epidemiologists insist that the benefits of flu vaccines outweigh the risks, however, and are calling for better surveillance to pick up occasional problems faster. Last March, Australia started vaccinating ahead of the southern hemisphere's flu season. All the drug firms' vaccines contained three killed strains of flu, one of which was last year's pandemic strain, which persists as the dominant seasonal virus in Australia, North America and elsewhere. In early April, reports came in of children with fever and convulsions following vaccination. On 22 April Australia suspended flu vaccination for children under 5. In late July, vaccination resumed with other makers' vaccines, but not CSL's Fluvax." (Source: http://www.infowars.com/fed-hints-it-will-print-and-inflate-dollars-as-gold-hits-new-record/.)

„New Zealand's Health Ministry has told doctors not to give the Fluvax brand of vaccine to children under 5, after the Australian government ordered a halt in that age group because of an unexpectedly high number of cases of fever-related seizures in Western Australia." (Source:http://www.nzherald.co.nz/health/news/article.cfm?c_id=204&objectid=10640892.)

- **Vědecká studie** (http://www.cochranejournalclub.com/vaccines-for-preventing-influenza-clinical/pdf/CD001269_full.pdf) **prestižní Cochranovy knihovny** (http://en.wikipedia.org/wiki/Cochrane_Library) **představila výsledky svého podrobného výzkumu: vakcíny proti každoročnímu chřipkovému onemocnění jsou pro pacienty z velké části bez jakéhokoliv účinku, mohou být nebezpečné pro lidské zdraví a vědci již vůbec nedoporučují každoroční masové očkovací kampaně celé populace (když už tak jen pečlivě vybrané jednotlivce)**. Studie také poukázala na četné nešvary a manipulace s reportováním vedlejších účinků vakcín tak, aby se nejevily tak nápadně. (Source: http://www.infowars.com/myths-and-facts-study-verifies-that-there-is-no-value-in-any-flu-vaccine/.)

*„**A remarkable study*** (http://www.cochranejournalclub.com/vaccines-for-preventing-influenza-clinical/pdf/CD001269_full.pdf) ***published in the Cochrane Libary found no evidence of benefit for influenza vaccinations*** *and also noted that the vast majority of trials were inadequate. The authors stated that the only ones showing benefit were industry-funded. They also pointed out that the industry-funded studies were more likely to be published in the most prestigious journals...and one more thing:* ***They found cases of severe harm caused by the vaccines, in spite of inadequate reporting of adverse effects****. The study, "Vaccines for preventing influenza in healthy adults", is damning of the entire pharmaceutical industry and its minions, the drug testing industry and the medical system that relies on them. In the usual manner of understatement, the authors concluded:* ***The results of this review seem to discourage the utilisation of vaccination against influenza in healthy adults as a routine public health measure****. As healthy adults have a low risk of complications due to respiratory disease, the use of the vaccine may be only advised as an individual protection measure against symptoms in*

Web2PDF
converted by Web2PDFConvert.com

specific cases.“ (Source: http://www.infowars.com/myths-and-facts-study-verifies-that-there-is-no-value-in-any-flu-vaccine/.)

- **Na celém světě výrazně pokleslo množství pravidelně očkovaných lidí.** Stalo se tak poprvé za mnoho let. Obecně je tento fakt připisován skandálu kolem tzv. prasečí chřipky (http://en.wikipedia.org/wiki/Pig_flu_2009) a hlavně velkému zájmu občanů o své zdraví, o načerpání co největšího množství medicínských vědomostí, které dnes již běžně poukazují především na neúčinnost až škodlivost pravidelného očkování proti sezónní chřipce a některým jiným nemocem. (Source: http://www.infowars.com/educated-families-increasingly-refusing-vaccinations/.)

- **Americký soud prokázal na jednom konkrétním případě u pacientky Hannah Polingové souvislost mezi vznikem autismu** (http://en.wikipedia.org/wiki/Autism) **a hromadným očkováním provedeným v jeden den proti:**

o **spalničkám** (http://en.wikipedia.org/wiki/Measles)

o **příušnicím** (http://en.wikipedia.org/wiki/Mumps)

o **zarděnkám** (http://en.wikipedia.org/wiki/Rubella)

o **dětské obrně** (http://en.wikipedia.org/wiki/Poliomyelitis)

o **planým neštovicím** (http://en.wikipedia.org/wiki/Chickenpox)

o **záškrtu** (http://en.wikipedia.org/wiki/Diphtheria)

o **tetanu** (http://en.wikipedia.org/wiki/Tetanus)

o **černému kašli** (http://en.wikipedia.org/wiki/Pertussis)

o **Haemophilus influenzae** (http://en.wikipedia.org/wiki/Haemophilus_influenzae)**.**

Poškozené rodině bylo přiznáno jednorázové odškodnění ve výši 1,5 milionu dolarů a dalších 500.000 dolarů za každý další rok života nemocné Hannah Polingové. Soud tak poskytl naději miliónům nemocných lidí na celém světě, že se přeci jen domůžou spravedlnosti a materiální pomoci při péči o své nemocné děti. (Source: http://www.freeglobe.cz/Articles/254-rodina-dostane-vyse-1-5-miliona-dolarov-vo-vobec-prvom-sudnom-odskodneni-za-autizmus-sposobeny-ockovanim.aspx.)

Všechny případy vakcínami poškozených lidí se samozřejmě nedostanou až k soudu. V USA mají lidé možnost podávat své stížnosti na federální úřady. A třeba v případě tzv. kumulovaných vakcín DTP (http://en.wikipedia.org/wiki/DTP_vaccine), které údajně obsahují několik různých očkovacích látek a mají navodit imunitní reakci organismu vůči třem a více nemocem: pak jde o tisíce případů, které byly americkou vládou kompenzovány řádově skoro dvěma miliardami dolarů. Další desítky tisíc žalob řeší soudy po celém světě, takže tady nejde o něco ojedinělého. Na této webové stránce britské vlády http://www.direct.gov.uk/en/DisabledPeople/FinancialSupport/OtherB mohl každý zájemce podat stížnost na poškození očkováním. Šlo o kompenzace až do max. „*£120,000, tax free*„. Jen do roku 2005 bylo uznáno skoro 1.000 případů zničených lidských životů právě díky očkování (odškodné 3,5 mil. liber). (Source: http://news.bbc.co.uk/2/hi/health/4356027.stm.)

„*According to a September 2010 statistics report from the U.S. Health Resources and Services Administration, since fiscal year 1999, a total of 2,503 vaccine claims were awarded $1.9 billion. That averages out to more than $774,000 per claim.*“ (Source: http://www.post-gazette.com/pg/10284/1093671-499.stm.)

- **Američtí vojáci dostali opět rozkazem povinné očkování. V Česku snad již nic takového po kauze s prasečí chřipkou** (http://articles.mercola.com/sites/articles/archive/2009/07/16 Expose-on-Swine-Flu-by-60-Minutes.aspx) **nehrozí**. (Source: http://www.infowars.com/active-and-reserve-marines-ordered-to-get-flu-shot/.)

Web2PDF
converted by Web2PDFConvert.com

- - **Český soud rozhodl ve věci trestu za neuposlechnutí povinné vakcinace a osvobodil matku, která odmítla očkovat své ratolesti.** Kéž by takových dobrých zpráv bylo více a více. České ministerstvo zdravotnictví již však bohužel údajně plánuje úpravu zákona a jasnější definici povinného očkování. Občané se tedy mají opět „na co těšit“. (Source: http://www.lidovky.cz/odmitla-ockovat-sve-deti-soud-ji-nakonec-viny-zprostil-novela-ale-vse-zmeni-1bj-/ln_domov.asp?c=A110113_162135_ln_domov_ter.)

- **Bill Gates vyzval již poněkolikáté k redukci světové populace díky lepší zdravotní péči a novým typům vakcín**. Očekávané snížení počtu lidí pak predikoval v rozmezí 10-15 procent. Gatesova podivná rovnice **CO2** (http://en.wikipedia.org/wiki/CO2) **= L** (lidé na Zemi) **x S** (poskytované služby na žijící osobu) **x E** (energie vynaložená na tyto služby) **x C** (vyprodukované CO2 díky výrobě energie na zabezpečení služeb pro lidi) snad hovoří za vše. Podle ´slavného Billa´ se bude muset v budoucnosti určitě *„některé z těchto čísel velmi blížit nule“* (tedy třeba také veličina L: počet lidí na Zemi). (Source: http://www.infowars.com/bill-gates-says-vaccines-can-help-reduce-world-population/.) Gates také požadoval zavedení globálních elektronických databází nově narozených dětí pro účely správného očkování populace. Strašně rád by navíc nějakým způsobem zařadil do celého registračního procesu mobilní telefony. (Source: http://www.infowars.com/bill-gates-wants-to-register-all-new-babies-on-the-planet-for-vaccines/; http://www.infowars.com/bill-gates-says-vaccines-can-help-reduce-world-population/.)

*„“**The world today has 6.8 billion people… that’s headed up to about 9 billion. Now if we do a really great job on new vaccines, health care, reproductive health services, we could lower that by perhaps 10 or 15 percent.**” „Then he adds that in order to get CO2 to zero, “**probably one of these numbers is going to have to get pretty close to zero.**” „Thus, if vaccines are to be used as an effective population reduction effort, there are really only three ways in which they might theoretically be “effective” from the point of view of those who wish to reduce world population: #1) They might kill people slowly in a way that’s unnoticeable, taking effect over perhaps 10 – 30 years by accelerating degenerative diseases. #2) They might reduce fertility and therefore dramatically lower birth rates around the world, thereby reducing the world population over successive generations. This “soft kill” method might seem more acceptable to scientists who want to see the world population fall but don’t quite have the stomach to outright kill people with conventional medicine. There is already evidence that vaccines may promote miscarriages (http://www.naturalnews.com/027512_vaccines_miscarriage.html). #3) They might increase the death rate from a future pandemic. Theoretically, widespread vaccination efforts could be followed by a deliberate release of a highly virulent flu strain with a high fatality rate. This “bioweapon” approach could kill millions of people whose immune systems have been weakened by previous vaccine injections. This is a known side effect of some vaccines, by the way. A study documenting this was published in PLoS. Read the story here: http://www.naturalnews.com/028538_seasonal_flu_shot_vaccines.h Here’s the study title and citation: Does Seasonal Influenza Vaccination Increase the Risk of Illness with the 2009 A/H1N1 Pandemic Virus? Viboud C, Simonsen L (2010) Does Seasonal Influenza Vaccination Increase the Risk of Illness with the 2009 A/H1N1 Pandemic Virus? PLoS Med 7(4): e1000259. doi:10.1371/journal.pmed.1000259.“* (Source: http://www.infowars.com/bill-gates-says-vaccines-can-help-reduce-world-population/.)

Web2PDF
converted by Web2PDFConvert.com

„Bill Gates is promoting a plan to use wireless technology to register every newborn on the planet in a vaccine database. In a keynote address to the mHealth Summit, which focuses on using mobile technology to improve health care, Gates said that improving survival rates among children under the age of 5 would benefit not just individual families, but societies and the planet as a whole. "The key thing, the most important fact that people should know and make sure other people know: As you save children under 5, that is the thing that reduces population growth," he said. "That sounds paradoxical. The fact is that within a decade of improving health outcomes, parents decide to have less children."" (Source: http://www.infowars.com/bill-gates-wants-to-register-all-new-babies-on-the-planet-for-vaccines/.)

- **Americké federální Centrum pro kontrolu nakažlivých onemocnění** (http://en.wikipedia.org/wiki/Centers_for_Disease_Control) **potvrdilo nebezpečí nadměrné fluoridizace** (http://en.wikipedia.org/wiki/Fluoridation) **jednotlivých průmyslových výrobků (zubní pasty) a předně pitné vody**. (Source: http://www.infowars.com/cdc-adjusts-fluoride-poisoning-of-america's-water-supply-to-a-lower-level/; http://www.infowars.com/bombshell-government-admits-fluoride-hurting-children/.)

„Mike Adams, Natural News, Jan 8, 2011. The U.S. Centers for Disease Control (CDC) today issued a startling report that admits2 in 5 children in America show signs of fluoride poisoning (streaking, spotting or pitting of teeth due to dental fluorosis). The agency concluded thatfluoride levels need to be loweredin municipal water supplies, reducing fluoride to 0.7 milligrams per liter (the previous recommended upper limit was 1.2 milligrams per liter). This ends over five decades of the U.S. government recommending up to 1.2 milligrams of mercury in every liter of water. But even the new lower levels are still more than enough to cause serious harm to children, and when mothers makeinfant formulausing fluoridated tap water, they inadvertently poison their infants with hundreds of times the level of fluoride that would normally be found in healthy human breast milk." (Source: http://www.infowars.com/cdc-adjusts-fluoride-poisoning-of-america's-water-supply-to-a-lower-level/;http://www.infowars.com/bombshell-government-admits-fluoride-hurting-children/.)

- **Americká matka čelila se svým potomkem ve státě Georgia** (http://en.wikipedia.org/wiki/Georgia_(U.S._state)) **´vážnému obvinění´ z distribuce omamných prostředků: její dcerka měla u sebe ve škole několik tablet Aspirinu** (http://en.wikipedia.org/wiki/Aspirin). (Source: Freedom Watch, 16.12.2010.)

- **Čeští ministři Radek John** (http://en.wikipedia.org/wiki/Radek_John) **za vnitro** (http://www.mvcr.cz/mvcren/) **a Alexandr Vondra** (http://en.wikipedia.org/wiki/Alexandr_Vondra) **za obranu** (http://www.army.cz/scripts/detail.php?id=5723) **chtěli rozšířit pravomoci vojenské policie** (http://www.army.cz/scripts/detail.php?id=6264) **tak, aby mohli její příslušníci odposlouchávat české občany v rozsahu klasické české národní policie** (http://en.wikipedia.org/wiki/Czech_Police). Oficiální záminkou jsou k tomuto kroku časté manipulace se státními zakázkami právě v resortu ministra obrany. Realita: ve výsledku pouze ta, že všichni čeští občané budou muset čelit další státní bezpečnostní složce, která je bude moci sledovat na každém kroku. Pokud si lidé například vzpomenou na českou kauzu CircleTech (http://zpravy.idnes.cz/lide-z-bis-tlacili-na-podnikatele-ten-si-je-nahral-na-kameru-pnq-/domaci.asp?c=A100912_210704_domaci_mad), pak doufejme, že podobné snahy pánů ministrů nenaleznou v parlamentu podporu. (Source: http://www.novinky.cz/domaci/212086-john-a-vondra-chteji-vojenske-policii-umoznit-odposlechy.html.)

- **Člen americké Sněmovny reprezentantů** (http://en.wikipedia.org/wiki/United_States_House_of_Represen

Web2PDF
converted by Web2PDFConvert.com

Joe Barton (http://en.wikipedia.org/wiki/Joe_Barton), **zvolený za stát Texas** (http://en.wikipedia.org/wiki/Texas), **se rozhodl připravit návrh zákona „H.R. 6144: Better Use of Light Bulbs Act“** (http://www.govtrack.us/congress/bill.xpd?bill=h111-6144) **o zrušení zákazu výroby tzv. ´žárovek Edisonek´** (http://en.wikipedia.org/wiki/Incandescent_light_bulb). Továrny produkující tyto žárovky zaměstnávaly velké množství dělníků a neustálá regulační politika americké vlády tak připravila o živobytí tisíce lidí. Doufejme, že bude tento Bartonův počin úspěšný. (Source: http://www.redstate.com/rep_joe_barton/2010/09/16/repealing-the-ban-on-the-common-light-bulb/; http://www.infowars.com/congress-introduces-bill-to-stop-upcoming-ban-of-incandescent-light-bulbs/.)

„But a law passed by Democrats in 2007 – the Pelosi non-energy energy bill – banned nearly all use of the incandescent light bulb by 2014.“ „Fortunately, we were already working on legislation to repeal the ban (rep. R Joe Barton from Texas and others -). Today we've introduced H.R. 6144, the Better Use of Light Bulbs Act, which repeals the ban on the incandescent bulb that has been turning back the night ever since Thomas Edison ended the era of a world lit only by fire in 1879. It's as simple as that, though technically it repeals Subtitle B of Title III of the Energy Independence and Security Act of 2007. The unanticipated consequence of the '07 act – Washington-mandated layoffs in the middle of a desperate recession – is one of many examples of what happens when politicians and activists think they know better than consumers and workers. From the health insurance you're allowed to have, to the car you can drive, to the light bulbs you can buy, Washington is making too many decisions that are better left to people who work for their own paychecks and earn their own living. We believe that the consumer, not Washington, is capable of deciding which light bulb works best. Democrats, however, believe that you just can't be trusted to make the right decision. If Democrats want to show the folks back home that they understand the pent-up frustration in this country, they'll start by supporting our bill.“ (Source:http://www.redstate.com/rep_joe_barton/2010/09/16/repealing-the-ban-on-the-common-light-bulb/.)

- **Dvacet amerických států zažalovalo neústavní Obamovu reformu zdravotnictví** (http://en.wikipedia.org/wiki/Health_care_reform_in_the_United_States) Ve druhé polovině ledna 2011 jich již bylo 26 – přes polovina všech států v USA. (Source: http://www.foxnews.com/politics/2011/01/18/states-join-obama-health-care-lawsuit-fla/; http://www.repealhealthcareact.org/; http://www.foxnews.com/politics/2010/09/13/states-prepare-day-court-health-care-law/.)

„PENSACOLA, Florida — The Obama administration will try to persuade a federal judge Tuesday to throw out a lawsuit by 20 states that claim the president's health care overhaul is unconstitutional. The fight will primarily be over sections of the law that will require individuals to have health insurance or face tax penalties and require states to pay additional costs for the Medicaid health insurance program for the indigent that are not covered by the federal government. Attorneys defending the law will argue that the section requiring health insurance doesn't take effect until 2015 and it's up to an individual taxpayer — not the states — to challenge the law then. The government has said it has the right to create the insurance mandate under the commerce and general welfare clauses of the Constitution.“ (Source: http://www.foxnews.com/politics/2010/09/13/states-prepare-day-court-health-care-law/.)

Generální prokurátor ze státu Virginie (http://en.wikipedia.org/wiki/Virginia) Ken Cuccinelli (http://en.wikipedia.org/wiki/Ken_Cuccinelli): *„V Ústavě nenajdete nic o tom, že by si lidé museli povinně kupovat zdravotní pojištění nebo jakýkoliv jiný produkt“* a *„pokud by tomu tak bylo: pak by vám mohli přikázat: abyste si kupovali cokoliv jiného“*. Vláda by tak využila vašich peněz *„k řešení jakéhokoliv ekonomického problému“*, který jste vy

Web2PDF
converted by Web2PDFConvert.com

nezpůsobili. Pan Cuccinelli tím jasně vyslovil naději také pro Česko, kde existují již po desítky let nejrůznější povinné odvody a skryté zdanění, které zde stát svým občanům stále nařizuje kupovat. (Source: Freedom Watch 13.12.2010.)

- **Federální soudce Henry Hudson** (http://en.wikipedia.org/wiki/Henry_E._Hudson) **z amerického státu Virginie** (http://en.wikipedia.org/wiki/Virginia) **potvrdil naděje desítek miliónů amerických občanů: zdravotní reforma presidenta Obamy** (http://en.wikipedia.org/wiki/Health_care_reform_in_the_Unite **není v souladu s Ústavou**. Podle Hudsona američtí zákonodárci zapomínají na mantinely vymezené právě federální Konstitucí. (Source: http://edition.cnn.com/2010/POLITICS/12/13/health.care/?hpt=T1.)

„U.S. District Judge Henry Hudson struck down the „individual mandate“ requiring most Americans to purchase health insurance by 2014. The Justice Department is expected to challenge the judge's findings in a federal appeals court.“ ***„„An individual's personal decision to purchase — or decline purchase — (of) health insurance from a private provider is beyond the historical reach of the U.S. Constitution,“ Hudson wrote, also stating that „no specifically articulated constitutional authority exists to mandate the purchase of health insurance.“ „Despite the laudable intentions of Congress in enacting a comprehensive and transformative health care regime, the legislative process must still operate within constitutional bounds,“ Hudson added. „Salutatory goals and creative drafting have never been sufficient to offset an absence of enumerated powers.„“*
(Source:http://edition.cnn.com/2010/POLITICS/12/13/health.care/?hpt=T1.)

- **Americká sněmovna reprezentantů odhlasovala 19. ledna 2011 zrušení Obamovy reformy zdravotnictví.** Senátoři však zřejmě takový krok nepodpoří. V případě potřeby by pak ještě navíc vystoupil president Obama se svým vetem. (Source: http://www.reuters.com/article/idUSTRE70H83H20110120.)

„The House voted 245-189 to approve the Republican bill that would scrap the law, which was passed by Congress last year after a bitter debate and signed by Obama when his fellow Democrats still controlled both the House and Senate.“ (Source: http://www.reuters.com/article/idUSTRE70H83H20110120.)

- **Český ´konzervativní´ ministr zdravotnictví pan Leoš Heger** (http://cs.wikipedia.org/wiki/Leoš_Heger) **nechtěl připustit to, aby zaměstnanci ve zdravotnictví svobodně ukončili své pracovní smlouvy. Zvažoval kvůli tomu vyhlášení Stavu nebezpečí** (http://cs.wikipedia.org/wiki/Stav_nebezpečí). Asi si neuvědomil, že by tak potlačil Ústavou garantované občanské svobody a ukázal by tak zřejmě v Česku pravou tvář některých lidí napojených na Agendu Nového světového řádu. Dokážete si představit: co by podobní vedoucí představitelé dokázali ještě proti vlastním občanům spustit, kdyby třeba došlo ke generální stávce (http://en.wikipedia.org/wiki/General_strike), když ´lze uvažovat´ o vyhlášení Stavu nebezpečí jen proto, aby se někomu zabránilo podat výpověď? (Source: http://www.novinky.cz/domaci/220891-ministr-planuje-donutit-lekare-k-praci-vyhlasenim-krizoveho-stavu.html.)

- **Manželka presidenta Obamy Michelle** (http://en.wikipedia.org/wiki/Michelle_Obama) **nedůvěřuje ve schopnosti amerických rodičů správně stravovat své děti a proto podpořila svého manžela v jeho snaze přenést tuto zodpovědnost na stát**. V USA tak začal platit 13. prosince 2010 zákon „Healthy, Hunger-Free Kids Act of 2010“ (http://en.wikipedia.org/wiki/Healthy,_Hunger-

Web2PDF
converted by Web2PDFConvert.com

Free_Kids_Act_of_2010), který mj. předepisuje správné stravovací návyky ve školách. Nastal konec svačinkám a obědům, které s láskou připravovaly svým dětem a vnoučkům maminky, babičky, tetičky. Zde již totiž vládne státní úředník se svými amarouny (http://www.youtube.com/watch?v=SqlAP8Sit00). (Source: http://www.breitbart.tv/michelle-obama-on-child-nutrition-we-cant-just-leave-it-up-to-the-parents/; http://en.wikipedia.org/wiki/Healthy,_Hunger-Free_Kids_Act_of_2010.)

Michelle Obamová: „*Nemůžeme to nechat pouze na rodičích.*“ To, jak se stravují děti: je také vládní zodpovědnost. (Source: Freedom Watch, 13.12.2010.)

Soudce Napolitano: „*Domnívám se, že tohle je jeden z těch nejnebezpečnějších nápadů*“, protože „*pokud otevřeme vládě takto dokořán dveře k našim dětem, aby jim úředníci přikazovali co mají jíst, tak to je cesta k tomu, aby již brzy vláda monitorovala také naše intimní chvíle.*“ (Source: Freedom Watch, 13.12.2010.)

- **Obamova administrativa hledá peníze i u mrtvých. Ani těm nedá pokoj. Chtěla totiž zavést od ledna 2011 federální daň ze smrti** (Death Tax – http://en.wikipedia.org/wiki/Death_tax) **na majetek vyšší než 1 milión dolarů.** Státu by tak měla připadnout větší nebo menší polovina jmění zemřelého občana. **Tento navýsost neetický krok poškozuje rodinu jako základ národního státu**. Soudce Napolitano tedy v žertu doporučil raději zemřít ještě roku 2010. (Source: Freedom Watch, 30.11.2010.)

Soudce Napolitano: „*Demokraté* (http://en.wikipedia.org/wiki/Democrats_(USA)) *chtějí vytřískat peníze ještě i z mrtvých*“, to jest z těch, kteří již „*byli několikrát zdaněni*“. Tak mi řekněte „*jaké mají právo zdanit ty chudáky ještě jednou i po smrti*“. „*Mluvíme zde o taťkovi a mamce, kteří žijí v malém domku se svými dětmi*“ a nyní by měli polovičku ze svého skromného jmění po předcích odevzdat státu. Je to hnus! (Source: Freedom Watch, 16.12.2010.)

- **V Americe byly zase po nějaké době obnoveny nápady na zavedení federální DPH** (http://en.wikipedia.org/wiki/VAT) **ve výši „*6,7%*“**. USA nemají s touto daní podobnou tradici jako třeba Evropa a proto se zvedla proti takovým idejím mohutná vlna odporu. Soudce Napolitano: „*No to snad ne. Co kdybychom nyní zrušili daňové úřady?*“ (Source: Freedom Watch, 17.11.2010.) „*Pamatujme si základní ekonomické pravidlo*“, že „*soukromý sektor produkuje bohatství, vláda ho spotřebovává. Když se zvětšuje státní aparát: soukromý sektor strádá.*“ (Source: Freedom Watch, 19.11.2010.)

- **Moc Číny** (http://en.wikipedia.org/wiki/China) **raketově rostla spolu s tím, jak se zvětšovaly její zásoby devizových rezerv, státních dluhopisů USA a EU, obecně ´digitálně-papírových´ peněz, zlata, vody, ropy, dalších komodit a hlavně díky mohutné modernizaci armády a přípravám na budoucí velkou válku**. (Source: http://www.infowars.com/barack-obama-we-must-embrace-globalism-and-the-emerging-one-world-economy/; http://www.infowars.com/china-preparing-for-armed-conflict-in-every-direction/; http://www.telegraph.co.uk/news/worldnews/asia/china/822978 preparing-for-armed-conflict-in-every-direction.html; http://www.infowars.com/eerie-chinese-ghost-cities/; http://www.dailymail.co.uk/news/article-1341110/Fresh-humiliation-euro-zone-China-says-bail-debt-ridden-nations.html; http://www.infowars.com/wayne-madsen-china-fired-missile-seen-in-southern-california/; http://www.wnd.com/index.php?fa=PAGE.view&pageId=230425.)

„*“In the coming five years, our military will push forward preparations for military conflict in every strategic direction,” said Liang Guanglie in an interview published by several state-backed newspapers in China. “We may be living in peaceful times, but we can never forget war, never send the horses south or put the bayonets and guns away,” Mr Liang added. China repeatedly says it is planning a “peaceful rise” but the*

Web2PDF
converted by Web2PDFConvert.com

recent pace and scale of its military modernisation has alarmed many of its neighbours in the Asia-Pacific, including Japan which described China's military build-up as a "global concern" this month." (Source: http://www.infowars.com/china-preparing-for-armed-conflict-in-every-direction/; http://www.telegraph.co.uk/news/worldnews/asia/china/8229789/Chi preparing-for-armed-conflict-in-every-direction.html.)

Pro mnoho lidí se Čína bohužel stala vzorem tzv. státního kapitalismu (http://en.wikipedia.org/wiki/State_capitalism), který by mocní elitáři rádi rozprostřeli předně nad zbytkem Západní civilizace s vidinou likvidace svobodného trhu. Jak řekla zaměstnankyně Světové banky Hana Brixi (http://www.absolventi.muni.cz/anketa2010/hana-brixi): „*Dá se použít příklad Číny*", která dokáže vynutit odpovědnost politiků. (Source: ČT24, 11.1.2011.) Čína totiž nakumulovala tolik peněz, že si staví gigantická prázdná ´města duchů´ bez obyvatel, aby nějak své finance vůbec zainvestovala. (Source: http://www.infowars.com/eerie-chinese-ghost-cities/.). Čína **dokonce ohlásila, že vykoupí celý evropský dluh!** (Source: http://www.dailymail.co.uk/news/article-1341110/Fresh-humiliation-euro-zone-China-says-bail-debt-ridden-nations.html.) Již k tomu nemusí být vůbec daleko, když také francouzský president vyzval k zavedení jednotné globální měny SDR. (Source: http://www.infowars.com/french-president-says-must-consider-sdr-role/.) Každý rozumný člověk si uvědomuje: co taková situace znamená. A to již snad ani není nutné připomínat: světovými médii proběhly obrázky mezikontinentální rakety vypálené nejspíše z čínské ponorky v mezinárodních vodách u pobřeží Kalifornie: šlo o demonstraci vojenské síly (Source: http://www.infowars.com/wayne-madsen-china-fired-missile-seen-in-southern-california/; http://www.wnd.com/index.php?fa=PAGE.view&pageId=230425.) v době snížení kvality amerických dluhopisů z kategorie „AA" s vysokým stupněm spolehlivosti na střední úroveň „A+" (http://en.wikipedia.org/wiki/List_of_government_bonds): to vše v čase konání americko-čínské konference. Obchodníci s Čínou dobře vědí, jak jsou pro Číňany důležité symbolické akce.

Pro všechny nadšence z čínského státního kapitalismu: Cheng Jianpingová (46 let) byla zatčena a převezena do pracovního tábora na roční převýchovu za jeden tweet (http://en.wikipedia.org/wiki/Twitter), posouzený jako narušování sociálního pořádku. Provinění? Několik slov, která se nelíbila lokálnímu úředníkovi (Source: http://www.examiner.com/online-marketing-in-roanoke/chinese-woman-sentenced-to-year-prison-for-sending-tweet.). Inu: ´máme se´ na co těšit.

- **Čína se rozhodla pohánět své automobily v blízké budoucnosti již jen převážně metanem** (http://en.wikipedia.org/wiki/Metan). Burzy zaznamenaly masivní nakupování ´metanových´ Futures (http://en.wikipedia.org/wiki/Futures_exchange). Rozsáhlá ložiska tohoto zlatého plynu budoucnosti se nalézají např. v Moravsko-slezském kraji (http://en.wikipedia.org/wiki/Moravskoslezský_kraj).(Source: Glenn Beck Show, 23.11.2010.)

- **Zpravodajské informace o možném vzniku nového konfliktu mezi Severní** (http://en.wikipedia.org/wiki/North_Korea) **a Jižní Koreou** (http://en.wikipedia.org/wiki/South_Korea) **byly potvrzeny v listopadu 2010**. Svět se v té době ocitl na pokraji nové války, když došlo k dělostřelecké přestřelce mezi vojenskými silami obou zemí. Výsledkem bylo několik mrtvých a desítky zraněných včetně zničeného civilního majetku. Událost vyvolala mezinárodní diplomatické reakce + přesun mohutných vojensko-námořních sil USA a Číny do oblasti Japonského (http://en.wikipedia.org/wiki/Sea_of_Japan) a Východočínského (http://en.wikipedia.org/wiki/East_China_Sea) moře. (Source: http://www.foxnews.com/world/2010/11/23/skorea-nkorea-fires-artillery-island/; http://www.infowars.com/south-korea-admits-firing-first-shells-in-row-with-north-korea/; http://www.infowars.com/north-korea-declares-sacred-war/.)

- **Byl schválen nový gigantický rozpočet amerických**

Web2PDF
converted by Web2PDFConvert.com

ozbrojených sil. Pentagon (http://en.wikipedia.org/wiki/The_Pentagon) **dostane 725 miliard dolarů: nejvíce od konce druhé světové války. Obama však již také slíbil některé menší škrty.** (Source: http://www.infowars.com/pentagons-christmas-present-largest-military-budget-since-world-war-ii-2/.)

„The $725 billion figure, although $17 billion more than the White House had requested, is not the final word on the subject, however, as supplements could be demanded as early as the beginning of next year, especially in regard to the Afghan war that will then be in its eleventh calendar year. Even as it currently is, the amount is the highest in constant dollars (pegged at any given year's dollar and adjusted for inflation) since 1945, the final year of the Second World War. With recent U.S. census figures at 308 million, next year the Pentagon will spend $2,354 for every citizen of the country at the $725 billion price tag alone. Last year's Pentagon budget, by way of comparison, was $680 billion, a base budget of $533.8 billion and the remainder for operations in Afghanistan and Iraq. In July of this year Congress approved the 2010 Supplemental Appropriations Act which contained an additional $37 billion for the wars in Afghanistan and Iraq. Next year's defense authorization of $725 billion compares to, according to the Center for Defense Information, a Pentagon budget of $444.6 billion in 1946; $460.4 billion in 1968, the highest yearly amount during the Vietnam War; and $443.4 billion in 1988, the highest during the eight years of the Ronald Reagan administration's massive military buildup. (Numbers in 2004 constant dollars.) The Stockholm International Peace Research Institute estimates American military spending for 2009 to have accounted for 43 percent of the world total. Carl Conetta, co-director of the Project on Defense Alternatives, earlier this year estimated the 2010 U.S. defense budget to constitute 47 percent of total worldwide military expenditures and to amount to 19 percent of all American federal spending."(Source:http://www.infowars.com/pentagons-christmas-present-largest-military-budget-since-world-war-ii-2/.)

- **Česká vláda velmi správně odložila rozhodnutí o zavedení eura.**(Source: http://www.euro.cz/detail.jsp?id=4297&s=newsletter.)

*„Eurem se v České republice zatím platit nebude, rozhodl v souladu se společným doporučením ČNB a ministerstva financí **Nečasův** kabinet. „Nestanovovat cílové datum pro vstup do eurozóny je doporučením, za kterým vláda stojí," řekl premiér. Podle vyjádření centrální banky a MF není současná situace, doma ani v eurozóně, pro budoucí přijetí společné evropské měny příznivá. Problémem je příliš velký rozpočtový deficit ČR, který nevyhovuje maastrichtským kritériím. „To bude pravděpodobně přetrvávat až do roku 2013," uvedla zpráva ČNB a MF. Naopak podmínky cenové stability a podílu vládního dluhu na HDP Česko splňuje. Podle reportu je ale konsolidace veřejných financí pro českou ekonomiku důležitá bez ohledu na přijetí eura. ČNB s ministerstvem dále navrhují zvýšení pružnosti na trhu práce. Dalším významným rozhodnutím pro tuzemské hospodářství je ponechání nezměněných úrokových sazeb, které poměrem šest ku jedné odhlasovala bankovní rada ČNB. Základní sazba, od níž se odvíjí úročení komerčních úvěrů, zůstala na historickém minimu 0,75 %, diskontní sazba na 0,25 % a lombardní sazba na 1,75 %. Analytici tento krok očekávali. „Cokoli jiného by bylo šokem," prohlásil **Michal Brožka** z **Raiffeisenbank**. Nicméně odhady vývoje sazeb na příští rok se liší. „My předpokládáme počátek jejich zvyšování až ve čtvrtém čtvrtletí," nabídl výhled do budoucna Brožka. „Domácí ekonomika z důvodu fiskálních úspor a zpomalení ekonomiky eurozóny poroste v příštím roce velmi pomalu a inflace se bude držet poblíž dvouprocentního cíle ČNB," dodal."* (Source: http://www.euro.cz/detail.jsp?id=4297&s=newsletter.)

- **Pan president Václav Klaus** (http://en.wikipedia.org/wiki/Václav_Klaus), **pan novinář Adam B. Bartoš** (http://abbartos.wordpress.com/zivotopis-strucny/), **pan kancléř Petr Hájek** (http://cs.wikipedia.org/wiki/Petr_Hájek_(novinář)), **pan novinář Michal Semín** (http://cs.wikipedia.org/wiki/Michal_Semín), **pan předseda**

Web2PDF
converted by Web2PDFConvert.com

Petr Mach (http://en.wikipedia.org/wiki/Petr_Mach), **pan předseda Pavel Bělobrádek (**http://cs.wikipedia.org/wiki/Pavel_Bělobrádek**), pan aktivista Vítek Jedlička** (http://www.svobodni.cz/files/docs/cv_jedlicka.pdf): **v první linii úspěšného ideového boje s Novým světovým řádem (NWO)**. Jejich akce, články a přednášky dokázaly ve druhé polovině roku 2010 obzvláště pozoruhodně rozčeřit hladinu veřejného mínění a dostat do popředí českých sdělovacích prostředků otázky kolem nebezpečné Agendy Nového světového řádu.

V. Klaus: *„Avšak druhý – ještě závažnější – důvod, proč v souvislosti s úvahou o další existenci a mezinárodním postavení českého státu dnes nehovořit o Evropské unii, je jiný. Chci upozornit na problém, kterého si naše politika, média, ale ani občané zatím příliš nevšímají, ač má – pro naši národní a státní budoucnost a pro svobodu a demokracii v celém západním civilizačním prostoru – význam zásadní. Není možné si nevšimnout, že se „integrační“ snahy politických elit největších zemí světa stále více a rychleji přesouvají ze sociálně inženýrského projektování v rámci států a kontinentů na rozměr interkontinentální, vlastně celosvětový. I v tomto ohledu jsou současné, na mnoha místech světa se vyskytující ekonomické problémy katalyzátorem a urychlovačem vývoje velmi problematického.* ***Jsme svědky toho, že seskupení ekonomicky nejsilnějších a politicky nejvýznamnějších států světa usiluje o to, stát se neformálním předstupněm globální světové vlády. Vlády zcela odtržené od demokratické legitimace občanů. Vlády, která – ať již bude mít formální rámec jakýkoli – bude fakticky rozhodovat o našich životech bez naší účasti a možnosti ovlivnění. V takovém uspořádání bude pojem občanství rychle zanikat. Demokracie bez občana je však protimluv a lehkomyslně navrhované světoobčanství je pouhou mystifikací, matením pojmů a manipulací.*** *Příkladů, že národ může být bez svého státu, zná historie nepočítaně. Nemůže však být stát bez národa. Nemůže být stát bez občanů. Nemůže být stát bez politického lidu, který demokratickým procesem – prostřednictvím svých volených zástupců – mění či koriguje svou současnost a budoucnost.* ***Právě tam, do světa bez občany stále znovu obnovované demokratické politické legitimace vlád, směřuje ambice rozhodujících politických, hospodářských a mediálních elit dnešního světa. Právě tam se již velmi konkrétně a prakticky rýsuje nové, značně pozměněné uspořádání budoucího světa. Pokud si těchto tendencí včas nevšimneme, pokud nevstoupíme do diskuse o jejich nebezpečích, rizicích a nákladech, budeme brzy postaveni před hotovou věc. Pak už bude jakákoli úvaha o české státnosti jen historickou reminiscencí. Začít tuto vážnou debatu je naší historickou odpovědností vůči tisíciletým dějinám naší země, vůči předcházejícím generacím, které jí přinesly často ty nejvyšší oběti a které nám jako dědictví zanechaly výsledky svého umu, nadání, práce svých rukou a bohatství svých myšlenek. Je to naší povinností vůči generacím současným, ale i budoucím, které štafetu české státnosti postupně převezmou od nás.*** *Věřím, že navzdory nejednoduchému světu, v němž žijeme, český stát a jeho občané budoucnost mají. Budoucnost v demokratické zemi, která, vědoma si své ne příliš rozsáhlé velikosti a svého jen velmi omezeného vlivu na evropské a světové procesy, nepřeceňuje své síly, ale má svou hrdost a sebevědomí. Která má ve svých demokraticky zvolených zástupcích, ve svých politických, kulturních, hospodářských a společenských elitách dost sil a odhodlání hájit prostor a odkaz, který pro nás naši předkové vybudovali. Je to naší povinností vůči sobě samým i vůči těm, kteří přijdou po nás. Právě vědomí této povinnosti by mělo být smyslem státního svátku České republiky. Kdy jindy se nad těmito vážnými otázkami zamýšlet, než právě v tento slavnostní den.“* (Source: ČT24, 28.10.2010.)

„Klaus se také svěřil, že není příznivcem globální nadnárodní vlády. „Samozřejmě každý ví, že já nejsem přívržencem globálního vládnutí. Já si myslím, že každá země si musí dát hlavně do pořádku své věci a nedá se to suplovat tím, že jim bude někdo shora nařizovat,“ řekl Klaus

Web2PDF
converted by Web2PDFConvert.com

českým novinářům. Pozastavil se i nad tím, jestli je vůbec třeba nějaké efektivnější vládnutí, kterému se bude věnovat i panel, v němž český prezident vystoupí. „Já za prvé nemyslím, že je třeba efektivnější vládnutí. Vládnutí už implikuje, že někdo to chce odkudsi organizovat. Já myslím, že substance toho mého přístupu je v tom, jak jsem si to vystoupení nazval Global Governance, tedy globální vládnutí, or International Cooperation, nebo mezinárodní spolupráce?" řekl Klaus. „Já jsem samozřejmě přívržencem mezinárodní spolupráce. Čím lepší, čím hlubší, čím přátelštější, samozřejmě tím lépe," uvedl." (Source:http://www.novinky.cz/ekonomika/213177-klaus-posileni-financniho-dohledu-v-eu-je-cesta-k-zahube.html.)

V. Klaus: *„V současném světě je několik nebezpečných myšlenek. Jednou z nich je globální oteplování. Nebezpečné jsou také některé -ismy. Ale jednou z nejvíce nebezpečných myšlenek poslední doby je myšlenka globální vlády. Je to totální nesmysl a já se tuto myšlenku pokusím zneškodnit," řekl český prezident v debatě se studenty Univerzity Johnse Hopkinse. „Je to totální levicový kosmopolitní nesmysl, který nikdy nemohu přijmout," dodal."* (Source: http://zahranicni.ihned.cz/c1-46535100-my-nastesti-mame-korunu-euro-selhalo-stejne-tak-unie-rekl-klaus-v-usa.)

V. Klaus: *„In the year 2010 both the swine flu and global warming have receded but a new virus has emerged. I see it in the increasingly more and more promoted idea of global governance, which is an over-ambitious, arrogant, unhumble attempt on the side of the anointed to create a new world order, to which those of us who have lived in communism are very distrustful. It would be sufficient if the good old international cooperation functioned better than it does now. The global governance is not necessary. In any variant it would be highly undemocratic."* (Source: Václav Klaus, The Rothmayer Hall, Prague Castle, 28th October 2010.)

Václav Klaus: http://www.freeglobe.cz/Articles/173-czech-president-klaus-we-don-t-need-global-governance.aspx; http://www.freeglobe.cz/Articles/174-klaus-nepotrebujeme-svetovou-vladu.aspx; http://www.euportal.cz/Articles/7105-novorocni-projev-prezidenta-republiky-neopoustejme-svou-vlast.aspx.

A. Bartoš: http://www.freeglobe.cz/Articles/286-klausova-kritika-svetovlady-poslance-rozdelila.aspx; http://www.freeglobe.cz/Articles/175-klausuv-dalsi-level-boj-proti-nwo-.aspx; http://www.freeglobe.cz/Articles/201-proti-novemu-svetovemu-radu-aneb-budoucnost-ceskeho-konzervatismu.aspx.

P. Hájek: http://www.euportal.cz/Articles/6631-klaus-nas-jeste-prekvapi-rekl-tajuplne-hajek.aspx; http://www.euportal.cz/Articles/7070-hajek-bedoval-nad-pravici-vidi-jen-pravicove-socany.aspx.

V. Jedlička: Projev v Praze 11.9.2010: http://www.youtube.com/watch?v=9iOVGohQJtg; http://www.youtube.com/watch?v=9xhrRsDfBrc.

M. Semín: *„Europoslanec za ČSSD Jiří Havel o Václavu Klausovi prohlásil, že má pro naši zemi hodnotu trnové koruny. Učinil tak z toho důvodu, že na nedávném summitu EU v Bruselu se náš prezident kriticky vyjádřil o snaze finančních a politických elit vytvořit systém tzv. globální vlády, vykonávající přímý regulativní dohled nad hospodářskými i politickými procesy na úrovni národních států. A jak už se v jistých kruzích stalo neblahým zvykem, neopomněl přitom zdůraznit, že se v této pozici český prezident vyjímal jako onen příslovečný kůl v plotě. Zápas o státní suverenitu Když už měl Jiří Havel tu potřebu hodnotit Václava Klause formou zcela nemístného a v kontextu jeho výroku i smysl postrádajícího srovnání s jednou z pro křesťany nejcennějších relikvií, tak si také dovolím na chvíli opustit striktně sekulární slovník – Pán Bůh zaplať za Václava Klause! Neříkám to proto, že bych souhlasil se vším, co kdy pan prezident naší či cizí veřejnosti sdělí. Na příčiny finanční a hospodářské krize i její řešení možná nemáme vždy stejný názor, ale jeho téměř osamělý zápas o naši státní suverenitu si zasluhuje obdiv. Prezident Klaus při nedávném vystoupení v OSN či o pár dnů později v Bruselu nevolal po nějaké formě izolacionismu či autarkie. Naopak vyzdvihl potřebu spolupráce mezi jednotlivými státy, což ovšem předpokládá, že se jedni automaticky*

Web2PDF
converted by Web2PDFConvert.com

nepodřizují diktátu či většinovému mínění druhých. Princip globální vlády je v přímém rozporu s principem subsidiarity, o kterém tak rádi hovoří eurokrati. Globální vládnutí je také v praxi neslučitelné s demokracií. Je sice technicky možné nasadit světovládě demokratickou masku, ale to, co se za ní bude skrývat, bude mít s autentickou samosprávou jen pramálo společného. To jistě Václav Klaus ví. Proto to jeho soustavné tažení proti nikým nedelegované moci nevládního sektoru či oklešťování reálných pravomocí vlád na úrovni materiálně suverénních států. Tak jako je náš stát dnes „občanskou společností" a politiku určujícím byznysem oklešťován zevnitř, tak je ohrožován zvenčí nadnárodně smýšlejícími snílky se stále méně skrývanými mocenskými ambicemi. Ale to, co ví Václav Klaus, vědí i jeho oponenti. A proto jim tak leží v žaludku. Je povinností prezidenta republiky hájit její nezávislost. Úřad, v němž v této věci selhal Václav Havel, když na půdě OSN již v roce 1995 navrhoval přeměnu Valného shromáždění na „parlament světa" či zřízení celosvětových policejních jednotek a globální daně, je z hlediska naší státní suverenity nyní v dobrých rukou. Václav Klaus požívá mezi našimi občany o poznání vyšší důvěry než ostatní politici. Je na čase, aby se tato mlčící většina probudila a dala i v nadcházejících volbách najevo, že strany, jejichž politika vede k oslabování české státní suverenity, dostaly tentokrát červenou." (Source: Lidové Noviny, 13.10.2010;http://www.euportal.cz/Articles/6687-proc-je-klaus-opravdovy-statnik.aspx.)

Petr Mach: http://www.reformy.cz/zpravy/petr-mach-odejdeme-z-mezinarodniho-menoveho-fondu/.

Lukáš Petřík (http://cs.wikipedia.org/wiki/EUPortál): *„Nepřipadá vám, že Evropská unie zasahuje již příliš do pravomocí národních států a porušuje subsidiaritu? Například neustále vyzývá Litvu, aby legalizovala manželství párů stejného pohlaví. Či se snaží pronikat i do oblasti školství a kultury."* **Pavel Bělobrádek** (http://cs.wikipedia.org/wiki/Pavel_Bělobrádek): *„Myslím si, že tyto věci by měly zůstat v kompetenci národních států. Domnívám se, že Evropská unie by se měla vrátit k elementárním principů svých otců zakladatelů, křesťanských demokratů, a skutečně se domnívám, že struktury Evropské unie již zasahují tam, kde by zasahovat neměly. Velice výstražným příkladem je i kauza Buttiglione* (http://en.wikipedia.org/wiki/Buttiglione#Controversy) *či zasahování do národních záležitostí, jestli je někde umístěn kříž, nebo není. To by nám pak mohlo skončit tím, že budeme muset v Evropě předělávat národní symboly. Aby nebyl například kříž na švédské vlajce, to už by mi přišlo absurdní."* (Source: http://www.euportal.cz/Articles/6949-sef-kdu-belobradek-orlik-uz-neposloucham-islam-je-ale-hrozba-eu-uz-mluvi-do-veci-do-kterych-nema.aspx.)

- **Monarchisté z Koruny české – Slezsko** (http://en.wikipedia.org/wiki/Koruna_česká) **vzali velmi vážně ideový boj proti Novému světovému řádu (NWO)**:

„Jsme si vědomi, že tzv. Nový světový řád je ohrožením nejen lidí v ČR, ale celé Evropy, potažmo světa. Tudíž boj proti této hydře považujeme za prioritní. Ochotně budeme spolupracovat se všemi, kteří jsou si obludnosti této ideje vědomi a dochází jim, že skutečně může jít o další pokus vybudovat tzv. antikristovskou říši, tentokrát nikoliv lokálně, ale globálně." *„Budeme se snažit na své úrovni a v rámci vlastních možností vést boj proti perverzní agendě NWO. Určitě jsme schopni varovat a volat k veřejnosti, aby se díky své lhostejnosti a konzumní zaslepenosti nenechala vlákat do pasti pseudo-mesiášů či mesiáše."* (Source: http://www.freeglobe.cz/Articles/323-zdravice-ucastnikum-konference-hovory-na-pravici-koruna-ceska-slezsko-proti-nwo-a-havlistum.aspx.)

- **Pan premiér Petr Nečas** (http://en.wikipedia.org/wiki/Petr_Nečas) **bohužel podpořil evropskou ekonomickou vládu a nepřímo také pro občany ČR nevýhodné změny Lisabonské smlouvy** (http://en.wikipedia.org/wiki/Lisbon_Treaty)**.** (Source: http://www.novinky.cz/zahranicni/evropa/215398-unie-vytvori-trvaly-protikrizovy-system-cr-dle-necase-na-summitu-

Web2PDF
converted by Web2PDFConvert.com

uspela.html.)

„Svobodní(http://en.wikipedia.org/wiki/Party_of_Free_Citizens) *nesouhlasí s novelizací Lisabonské smlouvy v podobě doplnění článku 136 Smlouvy o fungování Evropské unie, který má legalizovat pomoc z kapes daňových poplatníků krachujícím státům eurozóny (tak jak vyplývá ze závěrů Evropské rady 17.12.2010). „Z české i evropské politiky by měli odejít ti, kdo před rokem tvrdili, že přijetím smlouvy budou na desítky let vyřešeny všechny problémy. Je nepřípustné, aby novelizace udělila Evropské unii kompetenci zasahovat do svrchovanosti členských států,“ uvedl místopředseda Svobodných Jiří Payne. Za nepravdivá považují Svobodní ta tvrzení představitelů EU, že návrh má umožnit zapojení soukromých věřitelů do financování státních bankrotů. „Je to přesně naopak: Při současném znění smluv jsou to pouze věřitelé, kdo má doplatit na špatné investice, a navrhovaná změna má pouze legalizovat zapojení daňových poplatníků. Současná pomoc v rámci EFSM a EFSF nemá totiž oporu ve smlouvách, proto evropští politici chtějí smlouvy změnit,“ uvedl předseda Svobodných Petr Mach. Není pravda, že změna nemění pravomoci EU, jak tvrdí předsedy Evropské rady Van Rompuy. Do smluv se totiž přidává významná pravomoc EU kvalifikovanou většinou zástupců v Radě, tedy s možností přehlasování České republiky, rozhodovat o obrovských finančních částkách členských států ve prospěch krachujících států eurozóny. Vzhledem k tomu, že Česká republika nemá (na rozdíl od Velké Británie nebo Dánska) vyjednanou výjimku na zavedení eura, může se toto ustanovení v budoucnu velmi negativně dotknout České republiky. Není proto přípustné, jak tvrdí pan Rompuy, že změnu je možné přijmout tzv. zjednodušenou procedurou přijímání změn smluv dle čl. 48, odst. 6 Smlouvy o EU. Tato změna vyžaduje řádnou ratifikaci v ČR, ústavní většinou dle článku 10a Ústavy ČR. Souhlas premiéra Petra Nečase s touto změnou na jednání Evropské rady 16.12.2010 považují Svobodní za velké selhání českého premiéra a za pokračování v neblahé tradici podřízeného souhlasu českých představitelů se vším, co EU navrhne. Za Republikové předsednictvo Svobodných Petr Mach, předseda. www.svobodni.cz.*“ (Source: http://www.euportal.cz/Articles/6994-necas-odkyve-v-bruselu-co-se-mu-rekne.aspx.)

- **Česká vláda nedodržela předvolební sliby a tristně zvýšila daně.**(Source: http://www.svobodni.cz/media/clanky/1058-matejka-clanek-pro-ty-kdo-se-blahove-domnivaji-e-letos-volili-pravici/; http://ekonomika.idnes.cz/firmy-by-mely-rucit-za-to-ze-jejich-dodavatel-odvede-dph-pip-/ekonomika.aspx?c=A101103_161936_ekonomika_vem; http://www.nasepenize.cz/zmeny-od-1-ledna-2011-rostou-dane-vsem-vcetne-penzistu-klesa-podpora-8175; http://ekonomika.ihned.cz/c1-46736050-proud-by-mohly-dotovat-plyn-a-uhli; http://www.svobodni.cz/media/clanky/1126-mach-analyza-rozhovoru-s-premierem/.)

Pan premiér Nečas bohužel také prohlásil, že když nějaké předvolební sliby *„nezapadají do reality vývoje veřejných rozpočtů*“, pak takové sliby politik již z povahy věci nemusí respektovat a ani se za to voličům omlouvat. (Source: ČT24, 17.10.2010.)

Ron Paul (http://en.wikipedia.org/wiki/Ron_Paul): *„Zvýšení daní by mělo devastující účinek na celou ekonomiku.*“ (Source: Freedom Watch, 8.12.2010.)

Profesor ekonomie Steven Horwitz (http://en.wikipedia.org/wiki/Steven_Horwitz): *„Snižte daně a snažte se je posunout ještě níž: umožněte tak zaměstnavatelům, aby se rozhýbali a nabrali nové zaměstnance.*“ (Source: Freedom Watch, 14.12.2010.)

Vydavatel a obchodník Steve Forbes (http://en.wikipedia.org/wiki/Steve_Forbes): *„Snižte daně a tím udržte ekonomiku nad vodou*“, no a *„když udržíme nízké daně, tak umožníme přežití malým podnikům a živnostníkům.*“ (Source: Freedom Watch, 13.12.2010.)

Soudce Napolitano: *„Pokud nám vláda může sebrat všechno, co chce*“, pak se nabízí otázka: *„vlastníme ještě vůbec něco?*“ Odpovídá novinář a

Web2PDF
converted by Web2PDFConvert.com

politický komentátor John Stossel (http://en.wikipedia.org/wiki/John_Stossel): *„No, když o tom takto uvažujeme, pak zní odpověď: NE.“* Soudce Napolitano: Nakonec nám s takovou nezbude nic jiného, než abychom iniciovali nový *„dodatek k Ústavě“*, který by jasně deklaroval: *„Občanům náleží po právu celé jejich výdělky“* a *„nesmí být zdaňovány“*, protože *„zdaňování trestá lidi za to, že pracují.“* *„Je to nemorální a ekonomicky zničující.“* (Source: Freedom Watch, 16.12.2010.)

- **Na Ukrajině demonstrovaly koncem listopadu 2010 stovky tisíc živnostníků proti záměru vlády na neúměrné zvýšení daní a rozšíření pravomocí zdejších finančních úřadů.** *„Nový zákon dává nejasné a obrovské pravomoci daňové kontrole, která bude moci až do vyřešení případu obstavit majetek, což se ve většině případů rovná likvidaci.“* Zavádějí se také registrační pokladny, jenže ty nevydrží pracovat ve 30-ti stupňových mrazech. *„Člověk, který si sám svobodně vydělává, svobodně také myslí a to jim asi vadí nejvíc.“* a *„Jestliže lidi přiskřípnou, přestanou svobodně myslet. Zruinovaní malí podnikatelé rozšíří řady nezaměstnaných, dostanou se na burzu práce, kde velcí oligarchové nabírají levnou pracovní sílu, aby snížili své náklady.“*, řekla jedna z účastnic demonstrace. (Source: Radiožurnál, 30.11.2010; http://www.rozhlas.cz/_audio/protesty-proti-koalici-ods-a-cssd-pri-jednani-prazskeho-magistratu-zmeny-duchodu-v-pristich-letech-rozruch-zpusobeny-internetovy–02200112.mp3.)

- **Profesor Lawrence Cathles** (http://www.eas.cornell.edu/cals/eas/people/profile.cfm?netId=lmc19) **– vědecká kapacita v oboru geologie** (http://en.wikipedia.org/wiki/Geology) **– důrazně zklidnil všechny ekologické alarmisty a ekonomické spekulanty. Zásoby nerostných surovin jsou na dně oceánů tak obrovské, že pokryjí ještě mnoho staletí intenzivní těžby.** (Source: http://www.novinky.cz/veda-skoly/213601-neni-nutne-bojovat-o-zdroje-surovin-vseho-je-dost-dokazuje-geolog.html.)

- **Důležitý, mocný, velice bohatý a velmi dobře viditelný propagátor a finančník Nového světového řádu (NWO) pan George Soros** (http://en.wikipedia.org/wiki/George_Soros) **veřejně a s hrdostí připustil, že spolupracoval za války s nacisty a pomáhal v Maďarsku zabavovat majetky svých židovských spolubratří**. Žádnou lítost ani vinu necítí. Pro něj znamenaly poslední válečné roky *„velmi pozitivní zkušenost“* a obzvláště konec války byl pro něj *„nejšťastnější rok“* jeho života, *„rok německé okupace“*. Pan Soros oznámil v médiích, že ač sám Žid (http://en.wikipedia.org/wiki/Jews), netají se tím, že je otevřeným antisemitou (http://en.wikipedia.org/wiki/Antisemitism; interview z roku 2004), podporuje anti-izraelské skupiny a to vše financuje předně z operací svého 5. největšího hedgového fondu (http://en.wikipedia.org/wiki/Hedge_fund) na světě jménem Quantum (http://en.wikipedia.org/wiki/Quantum_Group_of_Funds) v tržní ceně 27 miliard dolarů (stav v listopadu 2010). Pro dokreslení: činnost pana Sorose vyvolala mj. kompletní chaos v Keni v době voleb (http://en.wikipedia.org/wiki/Kenya) roku 2007. (Source: Glenn Beck Show, 11.11.2010; http://sweetness-light.com/archive/george-soros-on-helping-the-nazis-during-the-holocaust.)

„In 1992, the lead fund, Soros's Quantum Fund became famous for „breaking“ the Bank of England, forcing it to devalue the pound. Soros had bet his entire fund in a short sale on the ultimately fulfilled prediction that the British currency would drop in value, a coup that netted him a profit of $1 billion (see Black Wednesday). In 1997, Soros was blamed for forcing sharp devaluations in Southeast Asian currencies.“ (Source: http://en.wikipedia.org/wiki/Quantum_Group_of_Funds.)

„When the Nazis occupied Budapest in 1944, George Soros' father was a successful lawyer. He lived on an island in the Danube and liked to commute to work in a rowboat. But knowing there were problems

Web2PDF
converted by Web2PDFConvert.com

ahead for the Jews, he decided to split his family up. He bought them forged papers and he bribed a government official to take 14-year-old George Soros in and swear that he was his Christian godson. But survival carried a heavy price tag. While hundreds of thousands of Hungarian Jews were being shipped off to the death camps, George Soros accompanied his phony godfather on his appointed rounds, confiscating property from the Jews.

„(Vintage footage of Jews walking in line; man dragging little boy in line)

KROFT: (Voiceover) These are pictures from 1944 of what happened to George Soros' friends and neighbors.

(Vintage footage of women and men with bags over their shoulders walking; crowd by a train)

KROFT: (Voiceover) You're a Hungarian Jew…

Mr. SOROS: (Voiceover) Mm-hmm.

KROFT: (Voiceover) …who escaped the Holocaust…

(Vintage footage of women walking by train)

Mr. SOROS: (Voiceover) Mm-hmm.

(Vintage footage of people getting on train)

KROFT: (Voiceover) …by–by posing as a Christian.

Mr. SOROS: (Voiceover) Right.

(Vintage footage of women helping each other get on train; train door closing with people in boxcar)

KROFT: (Voiceover) And you watched lots of people get shipped off to the death camps.

Mr. SOROS: Right. I was 14 years old. And I would say that that's when my character was made.

KROFT: In what way?

Mr. SOROS: That one should think ahead. One should understand and –and anticipate events and when–when one is threatened. It was a tremendous threat of evil. I mean, it was a–a very personal experience of evil.

KROFT: My understanding is that you went out with this protector of yours who swore that you were his adopted godson.

Mr. SOROS: Yes. Yes.

KROFT: Went out, in fact, and helped in the confiscation of property from the Jews.

Mr. SOROS: Yes. That's right. Yes.

KROFT: I mean, that's–that sounds like an experience that would send lots of people to the psychiatric couch for many, many years. Was it difficult?

Mr. SOROS: Not–not at all. Not at all. Maybe as a child you don't–you don't see the connection. But it was–it created no–no problem at all.

KROFT: No feeling of guilt?

Mr. SOROS: No.

KROFT: For example that, 'I'm Jewish and here I am, watching these people go. I could just as easily be there. I should be there.' None of that?

Mr. SOROS: Well, of course I c–I could be on the other side or I could be the one from whom the thing is being taken away. But there was no sense that I shouldn't be there, because that was–well, actually, in a funny way, it's just like in markets–that if I weren't there–of course, I wasn't doing it, but somebody else would–would–would be taking it away anyhow. And it was the–whether I was there or not, I was only a

Web2PDF
converted by Web2PDFConvert.com

spectator, the property was being taken away. So the–I had no role in taking away that property. So I had no sense of guilt.“ (Source: http://sweetness-light.com/archive/george-soros-on-helping-the-nazis-during-the-holocaust.)

Pan Soros se ve svých knihách s oblibou přirovnával k Bohu (Soros: „*Představoval jsem si sám sebe jako nějakého Boha.*“ – v knize ´Alchemy of Finance´), hovořil o svých „*silných mesiášských fantasiích*“ (v knize ´Underwriting Democracy´), mluvil o sobě po Božím vzoru jako o „*benevolentním*“, „*vševidoucím*“, no a podle toho také jednal v praxi. Financoval např. pád mnoha vlád, měn a celých států: Thajsko, Malajsie, Indonesie, Japonsko, Rusko, Velká Británie (16.9.1992 – http://en.wikipedia.org/wiki/Black_Wednesday), Československo (listopad 1989), Ukrajina, Gruzie, Slovensko, Chorvatsko, Jugoslávie a nejnověji USA. V říjnu 2010 vyvinuli Sorosovi podřízení tlak na vedení Fox News: chtěli ukončit vysílání celého pořadu Glenna Becka. Když neuspěli: požadovali alespoň zastavení zveřejňování dalších informací o panu Sorosovi. Tudy však cesta nevedla. Jeden z ředitelů Fox News takový nátlak na společné schůzce odmítl a postavil se tak na Beckovu stranu. Zástupce pana Sorose poukázal na skutečnost: jestli si Glenn Beck myslí, že snad zastaví nástup Nového světového řádu, tak to se plete, jelikož „***tahle loď už dávno vyplula***“ a pokud se pan Beck nepřidá, tak „***jej prostě nechají někde napospas osudu***“. Sorosův zástupce dokonce poslal Beckovi malý dárek: film „A Face in the Crowd“ (http://en.wikipedia.org/wiki/A_Face_in_the_Crowd_(film)) z roku 1957 o stoupající rozhlasové a televizní hvězdě, která nakonec tragicky skončila v kompletním opuštění a na pokraji šílenství. „*Ujistěte se, že pan Beck ten dárek od pana Sorose opravdu dostane.*“, vzkázal ještě Sorosův muž. (Source: Glenn Beck Show, 9.11.2010.)

Finančník Soros: „*Hlavní překážkou k vytvoření spravedlivého a stabilního Nového světového řádu jsou USA.*“ „*Spojené státy by si měly najít své správné místo v Novém světovém řádu a vzdát se některých svých dosavadních výhod.*“ (Source: Glenn Beck Show, 9.11.2010.)

Do konce roku 2010 byly známy nejméně 4 osobní návštěvy pana Sorose u presidenta Obamy v Bílém domě (http://en.wikipedia.org/wiki/White_House). Beck: Soros „*opakovaně vyzýval k devalvaci amerického dolaru*“. „*Rozpoutal válku proti kapitalismu*“, na kterém tolik vydělal, a ve kterém uměl tak dobře chodit. „*Nechce již vidět samostatné a svobodné národní státy.*“ Chce „*jednu globální společnost.*“ (Source: Glenn Beck Show, 9.11.2010.) Pan „*Soros moc dobře ví: co dělá.*“ „*On má hedgové fondy.*“ „*On zná východiska*“ a „*dělá to pořád a pořád dokola*“. „*Získá bohatství a moc a vy o to vše naopak přijdete.*“ „*Hraje si na Boha.*“ Přitom sám „*je ateista.*“ „*Pro tohoto člověka je lidský život pouze hrou.*“ „*Experimentování s lidskými životy: to se přesně stane, když se někdo začne považovat za elitáře, nebo se sám pasuje do role vládce, nebo se cítí být jistým druhem Boha.*“ Soros „*hraje tyhlety hry velmi dlouho*“ a má na ně velké množství finančních prostředků. „*Každý rok dává prostřednictvím svého Open Society Institute* (http://en.wikipedia.org/wiki/Open_Society_Institute) *na tzv. veřejně prospěšné aktivity po celém světě*“ ohromné sumy peněz. Jenže ptejme se na jaké. Financuje tak své spřízněné tiskové agentury, novináře, odbory, přednášky, vede kampaně proti konzervativcům, proti Fox News, Beckovi, podporuje Nový světový řád i enviromentalismus. Jde o tisíce organizací a příjemců dotací na Zemi. (Source: Glenn Beck Show, 10.11.2010.)

Sorosův postup zní: „*infiltrovat politické strany*“ a vytvořit své vlastní mediální impérium + šířit své názory tak, aby byly politicky a ekonomicky využitelné; investujte cíleně miliony dolaru a zdiskreditujte vaši opozici:

1. „*Vytvoření stínové vlády*“ – například konglomerát humanitárních organizací, podpůrných fondů, aktivistů, občanských sdružení, mediálních agentur, korporací atd.

2. „*Kontrolujte sdělovací prostředky*“ (již existující nebo založte vlastní).

3. „*Destabilizujte stát*“ (podporujte masové utrácení peněz daňových poplatníků; vybudujte celospolečenské hnutí proti národní vládě).

4. „*Převezměte moc*“ (demonstrace, stávky, vládní krize). (Source: Glenn

Web2PDF
converted by Web2PDFConvert.com

Beck Show, 9.11.2010.) Beck: A *„také do Ameriky přijdou pouliční nepokoje“* a budou financovány mj. Sorosovými penězi. (Source: Glenn Beck Show, 10.11.2010.)

Další Sorosova taktika politické destabilizace daného národního státu, která je inspirována případem Československa z února 1948 (http://en.wikipedia.org/wiki/Czechoslovak_coup_d'état_of_1948):

- Vytvořte mediální tlak a krizi ve vládě.
- Zároveň také rozviňte dostatečný protitlak formou stávek, manifestací aj. aktivit v ulicích.
- Uprostřed tohoto všeho se ocitne střední třída, firmy atd.: budou požadovat po vládě zavedení pořádku.
- Lidé se v obavě z chaosu vzdají svých svobod a dojde ke změně režimu.
- Když totiž občané ztratí naději, *„když se cítí osamoceni“* a *„obklíčeni“*, tak to je přesně ta pravá chvíle pro převzetí moci. (Source: Glenn Beck Show, 10.11.2010.)

Glenn Beck: jenže my už dnes víme, že na celém světě se staví na odpor vůči Novému světovému řádu desítky miliónů lidí: tedy *„my nejsme sami“* a přátelé: *„oni vás neobklíčili“*, vzkazuje obyvatelům Česka Glenn a dodává: *„Pane Sorosi, my dnes neskončíme jako českoslovenští občané v roce 1948, my jsme ještě stále svobodní Američané.“* Tady u nás se vám to nepovede, i když víme, že už jste dokázal položit na lopatky nejméně čtyři státy a čtyři světové měny. *„Víra, naděje a dobročinnost“*, to jsou síly, které nás zachrání a *„k tomu nepotřebujeme žádného miliardáře, tyhle dobré síly v nás si zaktivizujeme sami.“* (Source: Glenn Beck Show, 10.11.2010.)

No a nehodíte-li se již panu Sorosovi tzv. do krámu, tak vás hodí přes palubu. Podobně jako to již udělal s presidentem Obamou po prohraných amerických volbách na počátku listopadu 2010. Obama už prý dostatečně nebojuje s konzervativci a chce hledat kompromisy (viz. nenadálé Obamovo nadšení pro úspory, patriotismus, dohodu s Republikány a ani slovo o globální vládě – C-Span, 29.11.2010). Potvrzuje to také progresivní ekonom Paul Krugman (http://www.nytimes.com/ref/opinion/KRUGMAN-BIO.html): *„Všichni, kteří ještě věří na zářící hvězdu presidenta Obamy: se oddávají neuvěřitelné sebe iluzi“*, *„protože Obama již z velké části akceptuje konzervativní výklad naší politiky.“* (Source: Glenn Beck Show, 22.11.2010.)

- **V amerických listopadových volbách roku 2010 zvítězili naštěstí Republikáni** (http://en.wikipedia.org/wiki/GOP) **díky masivní podpoře konzervativně-libertariánského** (http://en.wikipedia.org/wiki/Conservative_libertarianism) **lidového hnutí Tea Party** (http://en.wikipedia.org/wiki/Tea_Party_movement).

Tea Party – hlavní názory na politiku a na osobní život člověka:

1/ *„Malá vláda“*, která neničí lidem životy a dává lidem svobodu, nikoliv záplavu zákonů.

2/ *„Nízké daně“*.

3/ *„Vládní úspory“* a omezování velkých státních zakázek.

4/ *„Větší možnosti osobní volby“* – lidé vědí věci lépe než vláda.

5/ *„Staňme se všichni více čestnými a slušnými lidmi“*. (Source: Glenn Beck Show, 20.9.2010.)

Glenn Beck: **„*Není to o tom jestli je někdo Republikán* (v Česku pravičák, pozn. autora) *nebo demokrat* (v Česku levičák, pozn. autora), *pro pána krále o nic se tak málo nestarám jako zrovna o tohle. Vždyť je to o hodnotách a principech.*“ „*Je to jako David a Goliáš a my vyhráváme, protože si stojíme za tím, čemu věříme.*“ I proti nejmocnějším elitářům a těm nejsilnějším politickým sekretariátům**. (Source: Glenn Beck Show, 15.9.2010.) *„Uvědomujete si, co jsme společně všechno dokázali? Pamatujete si, jak jsme se museli ještě před dvěma roky navzájem povzbuzovat a teprve postupně jsme se přesvědčili, že nejsme sami.“* A

Web2PDF
converted by Web2PDFConvert.com

podívejte se dnes na *„naše velké vítězství“*. *„Teď začíná tvrdá práce.“* Teď *„už lidé znovu neusnou.“* No a pokud Republikáni opět zklamou, jestliže ani tentokrát *„nepochopí o co jde, tak to již bude jejich definitivní konec.“* (Source: Glenn Beck Show, 3.11.2010.)

Alex Jones (http://en.wikipedia.org/wiki/Alex_Jones_(radio_host)): *„Věřím tomu, že celospolečenské Hnutí Tea Party je doposud největší opozice vůči vládě za posledních 75 let a to opozice velmi přínosná a autentická. To samozřejmě neznamená, že není toto hnutí infiltrováno, a že se tento stav nezhoršuje.“* Tak např. šéf televizní stanice Fox News pan Rupert Murdoch (http://en.wikipedia.org/wiki/Rupert_Murdoch) *„říkal ještě před několika lety o lidech přemýšlejících nahlas o Novém světovém řádu, že jsou to konspirační teoretici a najednou /.../, aby mu zůstal správný názorový proud, tak musel přiznat, že to vše kolem Nového světového řádu je zkrátka relevantní.“* Po vítězství Tea Party *„začal počátek konce globalistů.“* Vždyť už i ten Brzezinski (http://en.wikipedia.org/wiki/Brzezinski,_Zbigniew) *„také přiznal, že lidé nyní konečně ukazují prstem na elitáře a nikoliv tak jako doposud na jimi nastrčené prostředníky* (např. president Obama, pozn. autora).“ *„Politika byla posledních 60-70 let o souboji bohatých mezi sebou o moc.“ „Nyní je to poprvé, kdy jsou jasně nastolená opravdová témata a opravdové problémy lidí, ukazuje se agenda stínové vlády* (http://en.wikipedia.org/wiki/Shadow_government) *a zákulisních zájmových skupin.“ „Lidé jsou naštvaní a nenechají se oklamat ani dosavadním hlavním proudem v Republikánské straně* (podobně je to již také v českém prostředí, pozn. autora).“ *„Je to počátek jednoho z největších národních probuzení v moderních dějinách. Tomu já věřím.“ „Je to začátek 2. americké revoluce.“* Dále nezapomeňme, že na letošní vítěznou konzervativně-libertariánskou volební kampaň šla většina prostředků *„z malých darů prostých lidí“*. Kumulace malých částek *„20-50 dolarů“* tak dokázaly udělat divy. Tyto občanské *„dary svým množstvím překonaly všechny rekordy“*, no *„a to je také to, čeho se systém zalekl.“* (Source: RT, 3.11.2010; http://www.youtube.com/watch?v=PPcqoc0qtlw.)

Americký senátor zvolený s podporou Tea Party za stát Florida (http://en.wikipedia.org/wiki/Florida) Marco Rubio (http://en.wikipedia.org/wiki/Marco_Rubio): *„Všichni jsme dětmi všemohoucího Boha.“* Vítězství Tea Party představuje *„druhou šanci pro Republikány, aby byli znovu tím, čím slíbili před volbami být.“* Velká politika je místo, které *„doslova mění lidi“*. *„Odcházejí tam, ale vracejí se jako úplně jiní lidé.“ „Proto vás prosím o vaše modlitby za mne a za mou rodinu, abychom vydrželi všechny ty tlaky.“* (Source: C-Span, 3.11.2010.)

Americký senátor zvolený za stát Kentucky s podporou Tea Party (http://en.wikipedia.org/wiki/Kentucky) Rand Paul (http://en.wikipedia.org/wiki/Rand_Paul): *„Mám pro vás zprávu, zprávu od lidí z Kentucky, která zní mohutným a jasným hlasem, a která si nehraje se slovy: přišli jsme si vzít zpět naši vládu!“* (Source: http://www.ft.com/cms/s/0/cbaceae4-e6ef-11df-8894-00144feab49a.html#axzz1BfXUAsMX.)

Pozdější předseda americké Sněmovny reprezentantů pan John Boehner (http://en.wikipedia.org/wiki/Boehner) nakonec potvrdil, že si uvědomuje: díky vítězství Tea Party jde o druhou šanci pro Republikány a tato šance může být opět na dlouhé desítky let tou poslední. (Source: C-Span, 18.11.2010.) *„Je důležité slyšet hlas lidu.“ „Viděl jsem tolik rozhněvaných lidí na naši vládu: jako ještě nikdy předtím ve svém životě.“* (Source: C-Span, 3.11.2010.)

Lze tedy očekávat velmi pozitivní **dílčí** omezení Agendy NWO a větší příklon budoucí americké politiky k tolik potřebným tradicím otců zakladatelů (http://en.wikipedia.org/wiki/Founding_Fathers_of_the_United_States) a presidentů Eisenhowera (http://en.wikipedia.org/wiki/Eisenhower), Reagana (http://en.wikipedia.org/wiki/Reagan). Rozhodující budou v tomto smyslu presidentské volby 6. listopadu 2012 (http://en.wikipedia.org/wiki/Us_presidential_election_2012).

(Source: *„Bachmann is being challenged in 2010 by Democratic-Farmer-Labor nominee Tarryl Clark and Independent Candidate Bob Anderson. The race was the most expensive race in U.S. history. On*

Web2PDF
converted by Web2PDFConvert.com

November 2, 2010, Bachmann defeated Tarryl Clark by 52% to 40% of the vote.“ http://en.wikipedia.org/wiki/Michele_Bachmann#2010; http://www.myfoxatlanta.com/dpps/news/politics/Rep-Bachmann-Re-Elected-6th-District-Over-Clark-nov-2-2010_10429354; *„Democrats lost the most seats of any midterm since 1938 when the Republicans gained 81 seats in the House of Representatives.*“ http://en.wikipedia.org/wiki/United_States_House_of_Representatives *„In exit polls, four in 10 voters expressed support for the Tea Party Movement. And Mr. Paul called his win part of “a tea party tidal wave” in his victory speech.““ „But other races showed the clear limits of the Tea Party’s appeal. The movement cost the Republicans a chance to pick up Vice President Joseph R. Biden’s old Senate seat in Delaware when Christine O’Donnell, a Tea Party favorite who was put on the defensive by her colorful past, lost as expected to Christopher Coons, the Democrat. And in the Colorado governor’s race Dan Maes, the Tea Party-backed candidate who won the Republican nomination, finished third in a three-way race. Republicans feared that they might be among several outspoken, highly conservative Tea Party candidates who could cost them other races they had thought they could win.“ „Still, the early victories in Kentucky and Florida — along with the victory of Nikki Haley, a Tea Party-backed candidate, as the governor of South Carolina — showed a strength to the movement that seemed unlikely just a year ago.*“ http://www.nytimes.com/2010/11/03/us/politics/03tea.html; http://www.reuters.com/article/idUSTRE6A201Y20101103; http://www.novinky.cz/zahranicni/amerika/215709-obamovi-demokrate-ztratili-vetsinu-ve-snemovne-ale-zachranili-senat.html; http://www.infowars.com/judge-andrew-napolitano-a-return-to-our-goldwater-roots/; http://www.ct24.cz/ekonomika/110308-v-usa-zavladl-kompromis-danove-ulevy-zustanou-jeste-dva-roky/; http://www.euportal.cz/Articles/6538-akce-d-o-s-t-reaganovska-nova-pravice-a-tea-party.aspx; http://www.euportal.cz/Articles/6987-regeneruji-usa-diky-tea-party-je-to-zarodek-americkeho-fasismu-a-rasismu-.aspx; http://www.reformy.cz/zpravy/ron-paul-znovu-zvolen-do-kongres/.)

- **V mexickém Cancúnu proběhla na přelomu listopadu a prosince 2010 velmi nebezpečná světová klimatická konference** (http://en.wikipedia.org/wiki/Cancún_climate_summit), **která měla za cíl zastavit rozvoj západního svobodného světa a zotročit všechny další země tzv. globálními ekologickými předpisy: přesně ve shodě s Agendou Nového světového řádu**. Vědecké kapacity zde předkládaly dokonce návrhy typu násilného vysídlování celých států nebo zavedení přídělového hospodářství v zemích třetího světa (http://en.wikipedia.org/wiki/3rd_world) aj. (Source: http://www.infowars.com/climate-alarmists-push-forced-relocation-at-cancun-summit/; http://www.telegraph.co.uk/earth/copenhagen-climate-change-confe/8165769/Cancun-climate-change-summit-scientists-call-for-rationing-in-developed-world.html.) Bohužel na dané konferenci se opravdu podařilo dosáhnout (byť nezávazné) dohody o vytvoření speciálního globálního fondu pod správou Světové banky. Výsledkem bude řada ekologických směrnic a dohod o přerozdělování financí na základě státního nařízení, tedy bez opravdové snahy pomoci dle zásad dobrovolnosti a změny srdce člověka. To všechno bude nutit národní vlády: aby opět přesunovaly své pravomoci na globální úroveň za účelem vytvoření Nového světového řádu. (Source: http://www.freeglobe.cz/Articles/362-lond-monckton-vysledek-klimaticke-konference-v-cancunu-abdikace-zapadu-formalni-svetova-vlada.aspx.)

„Kjótský protokol o snižování emisí vyprší v roce 2012. Mexický kompromis konstatuje, že po něm je potřeba emise omezit ještě víc, ale nepředepisuje pro to žádný povinný mechanismus. Chudé země si zase získal fond, který jim bude pomáhat s následky klimatických změn, s ochranou přírody a s rozvojem ekologicky čistého průmyslu. Tzv. Zelený klimatický fond do roku 2020 ročně vybere a rozdělí 100 miliard dolarů. Spory byly o to, kdo ho má spravovat. Nakonec to bude první tři roky Světová banka, pak zástupci bohatých i chudých států. „Máme

Web2PDF
converted by Web2PDFConvert.com

za to, že výsledek spravedlivě odráží vůli různých stran, a i když má nedostatky, je dobře že jednání nevybočilo z rámce vytyčeného na Bali," konstatoval čínský zástupce Sie Čen-chua. Problém je v tom, že dohoda je ještě mnohem méně závazná, než si přál loňský kodaňský summit. Zdá se, že žádná navržená opatření nebudou mít právní váhu. Dosáhnout jejich závaznosti, to delegáti z Cancúnu opět přehráli na další kurt: tentokrát do Jihoafrické republiky, kam se jednání OSN o klimatu přesunou napřesrok." (Source: http://www.ct24.cz/svet/109674-kjotsky-protokol-dostane-nastupce/.)

- **Server Infowars.com přinesl podrobný seznam oficiálních patentů využitelných mj. pro Chemtrails** (http://en.wikipedia.org/wiki/Chemtrails). Zájemcům o tuto problematiku se tak dostal do rukou vědecky potvrzený klíč k vysvětlení mnoha nejasností spojených s tímto fenoménem (Source: http://www.infowars.com/spraying-the-skies-1975-u-s-patent-for-powder-contrail-generation/.). Česká televizní stanice Nova (http://en.wikipedia.org/wiki/TV_Nova_(Czech_Republic)) pak připustila ve svém programu Střepiny (http://cs.wikipedia.org/wiki/Střepiny) možnost existence Chemtrails a potvrdila pokusy s ovládáním počasí v rámci Geoengineeringu (http://en.wikipedia.org/wiki/Geoengineering). (Source: http://www.freeglobe.cz/Articles/369-ze-by-meli-spiklenci-pravdu-tv-nova-o-chemtrails.aspx).

„Následuje pasáž, kvůli které se Radim Tolasz rozhodl redakci na starou tiskovou zprávu odkázat: „Jako jedním z ´důkazů chemtrails´, majících souvislost s meteorologií, je často argumentováno i různými pokusy o umělé zásahy do počasí, které probíhají v některých oblastech světa. Podobné akce či experimenty však využívají jiné technické prostředky než civilní dopravní letadla a s kondenzačními stopami za letadly je nelze v žádném případě zaměňovat. Navíc oblasti, kde se tak děje, jsou mimo území ČR, které je pro podobné experimenty klimatologicky zcela nevhodné." „"Cloud seeding se ve světě (Kavkaz, Středomoří, Balkán, severní Afrika a jistě i jinde) dělá se záměrem ochrany zemědělské produkce, jedná se o programy hail suppression, které se však v ČR nikde neprovádělo," vysvětlil pak Tolasz." (Source: http://www.freeglobe.cz/Articles/222-existuji-materialy-o-umelem-rizeni-pocasi-urady-mlci.aspx.)

- **Červený kříž** (http://en.wikipedia.org/wiki/Red_cross) **zakázal užívání veškeré vánoční symboliky a tedy také křesťanských křížů**. (Source: http://www.dailymail.co.uk/news/article-152361/The-Red-Cross-bans-Christmas.html.)

*„Christmas has been banned by the Red Cross from its 430 fund-raising shops." „Christine Banks, a volunteer at a Red Cross shop in New Romney, Kent, said: 'We put up a nativity scene in the window and were told to take it out. It seems we can't have anything that means Christmas. We're allowed to have some tinsel but that's it. 'When we send cards they have to say season's greetings or best wishes. They must not be linked directly to Christmas." „Mrs Banks added: ' We have been instructed that we can't say anything about Christmas and we certainly can't have a Christmas tree." „**Labour peer Lord Ahmed, one of the country's most prominent Moslem politicians, said: 'It is stupid to think Moslems would be offended. 'The Moslem community has been talking to Christians for the past 1,400 years. The teachings from Islam are that you should respect other faiths.' He added: 'In my business all my staff celebrate Christmas and I celebrate with them. It is absolutely not the case that Christmas could damage the Red Cross reputation for neutrality – I think their people have gone a little bit over the top.'"*** (Source: http://www.dailymail.co.uk/news/article-152361/The-Red-Cross-bans-Christmas.html.)

- **Íránský president** (http://en.wikipedia.org/wiki/Mahmoud_Ahmadinejad) **vyzval lidstvo k vytvoření společného Nového světového řádu (NWO)**. (Source: http://www.infowars.com/ahmadinejad-calls-for-new-world-order-at-un/.)

Web2PDF
converted by Web2PDFConvert.com

*„**Ahmadinejad called for a new world order, proposing the coming decade be one of "joint global governance."** "Now that the discriminatory order of capitalism and the hegemonic approaches are facing defeat and are getting close to their end, all-out participation in upholding justice and prosperous interrelations is essential," said Ahmadinejad. "All should participate in a coordinated effort for putting in place the competent governance in the centers of the world power and for security serenity, welfare, friendship, and sustainable peace and security."* (Source: http://www.infowars.com/ahmadinejad-calls-for-new-world-order-at-un/.)

- **Po odstoupení českého policejního presidenta pana Oldřicha Martinů** (http://cs.wikipedia.org/wiki/Oldřich_Martinů) **a ministra životního prostředí pana Pavla Drobila** (http://cs.wikipedia.org/wiki/Pavel_Drobil) **hrozilo, že by se na jejich místa dostali lidé blízcí Agendě Nového světového řádu (NWO)**. Drobil i Martinů neváhali projevovat veřejně své postoje tak, že byly často v rozporu se záměry NWO: Např. odstupující ministr životního prostředí odporoval porušování Ústavy při navrhovaných enviromentálních kontrolách domácností (např. polovina obyvatel Ostravy neviděla životní prostředí a znečištění ovzduší jako vážný problém viz. ČT24, 21.9.2010) nebo pan policejní president nebyl nadšen z plánů na zavádění tělesných skenerů na českých letištích atd. Jakým způsobem budou nyní jednat noví páni ministři není zatím ještě zcela jasné.

+

Vážení přátelé, nyní můžeme rozhodnout o naší budoucnosti, budeme-li se k sobě chovat vstřícněji a solidárněji, dokážeme-li pomoci jeden druhému a nehodíme-li například přes palubu své přátele v nouzi, neboť i tenhle smutný vývoj je přáním lidí napojených na Agendu Nového světového řádu. A přiznejme si: mají z něj radost. Masa nedůvěřivých občanů bez naděje a bez ochoty si pomoci: tak ta je totiž daleko lépe ovladatelná a manipulovatelná. Daleko více pak poslouchá ty, kteří chtějí zničit samostatnou Českou republiku a její svobodné obyvatele. Najděme k sobě prosím opět cestu a pokusme se pomocí vzájemné solidarity a víry v našeho Stvořitele překonat všechny těžké zkoušky. Společně to dokážeme. S přáním Božího Požehnání Vám děkuje a srdečně Vás zdraví RAdo Skydancer .

- Share this:
- Print
- Email
- Twitter
- Like
- Digg
- Reddit
- StumbleUpon
-

Comments: Be the first to comment

Merry Christmas and Happy + Blessed New Year! Best Wishes to You from RAdo Skydancer! :)

Přidáno Prosinec 23, 2010 od radoskydancer

Rubriky: http://skydancer.sweb.cz

Inspirational DaySpring Movies.

- Share this:
- Print
- Email
- Twitter
- Like 1
- Digg
- Reddit

Web2PDF
converted by Web2PDFConvert.com

- StumbleUpon
-

Comments: Be the first to comment

9-9-2010: FROM THIS NEW CZECH GOVERNMENT UP TO „SHINING HAPPY TOMORROWS"?

Přidáno Září 10, 2010 od radoskydancer

Rubriky: http://skydancer.sweb.cz

RAdo Skydancer analyzes in his article the Declaration of the Czech government in terms of potential threats arising from the NWO Agenda and the European Union. He described the present situation: the Czech voters are showing re-disappointment of the politicians: They are once again breaking theirs election promises and intend to raise taxes for everyone. RAdo also expressed his support in those hard times for the Czech Christian-Prime Minister Mr. Petr Necas. Via Mr. Necas there is still a chance for restoring honor of the members of the Czech Government and their promises. If their promises once presented to the people will not be restored: then the Good people from all over the Czech nation have to start a nationwide movement across the political spectrum via the American model „Tea Parties" with a view to: restore honor in life and in politics. RAdo also describes the huge success of American conservatives, libertarians, generally Good people with love to God and country, constitution and freedom on „RESTORING HONOR RALLY" 8-28-2010 in Washington, D.C.: There were 500.000 to 650.000 patriots. God Bless You.

Motto 1: ***„Naše vláda se opírá o víru v Boha. Z tohoto zdroje čerpáme naši úctu k pravdě a spravedlnosti, rovnosti a velkodušnosti a k lidským právům. Pokud lidé nevěří těmto zásadám, pak nemohou věřit ani naší vládě. /.../ Vláda jakékoliv země nemůže být při formování dobrých mravů ve společnosti úspěšnější než náboženství daného státu. Neexistuje totiž žádný jiný způsob jak můžeme nahradit autoritu zákona lidskou ctí. Samozřejmě můžeme v rámci vlády napomoci k omezení společenských zlořádů a můžeme také poskytnout přiměřenou bezpečnost a ochranu zákonem a policejní kontrolu, ale skutečná reforma, kterou naše společnost v těchto dnech hledá, tak ta přijde až v důsledku náboženského přesvědčení, anebo se nedostaví vůbec. Mír, spravedlnost, dobročinnost – tyto hodnoty se nemohou stát součástí našich životů na základě legislativy. Jsou výsledkem Boží milosti.*** *„**Prosperita je pouze nástroj k našemu užitku, nikoliv božstvo hodné uctívání.**" „Our government rests upon religion. It is from that source that we derive our reverence for truth and justice, for equality and liberality and for the rights of mankind. Unless the people believe in these principles they cannot believe in our government. /.../ The government of a country never gets ahead of the religion of a country. There is no way by which we can substitute the authority of law for the virtue of men. Of course we can help to restrain the vicious and furnish a fair degree of security and protection by legislation and police control, but the real reform which society in these days is seeking will come as a result of religious convictions, or they will not come at all. Peace, justice, charity- these cannot be legislated into being. They are the result of Divine Grace." „Prosperity is only an instrument to be used, not a deity to be worshipped."* **Calvin Coolidge** – 30. americký president (http://en.wikipedia.org/wiki/Calvin_Coolidge). (Source:

Web2PDF
converted by Web2PDFConvert.com

http://thinkexist.com/quotes/calvin_coolidge/2.html; http://thinkexist.com/quotes/calvin_coolidge/4.html.)

Motto 2: „***Čím více je stát zkorumpovaný, tím více vytváří nové a nové zákony.***“ „*The more corrupt the state, the more it legislates.*“ (EU – http://en.wikipedia.org/wiki/European_union). **Tacitus** – slavný římský historik a senátor (http://en.wikipedia.org/wiki/Tacitus). (Source: http://en.wikiquote.org/wiki/Tacitus.)

Motto 3: „***Věci se zlepší!“„My můžeme uspět!***“ „***Dobročinnost podporujme nikoliv v rámci vlády, nýbrž skrze nás samotné, naše sousedy, naše církve, synagogy. Musíme se navzájem podržet a být prostě připraveni podpořit jeden druhého ...***“ „***Naše srdce musí být plná víry, naděje a dobročinnosti.***“ „*Things will get better!*“ „*You can succeed!*“ „*Charity not from the government but thru ourselves, our neighbours, our churches, our synagogues. We need pick each other up and be prepare to support one other ...*“ „*We must have our hearts filled with faith, hope and charity.*“ **Glenn Beck** – americký politický komentátor (http://en.wikipedia.org/wiki/Glenn_beck). (Source: Glenn Beck Show, 12. 8. 2010.)

Motto 4: „***Kdo pasivně přijímá zlo, podílí se na něm stejnou měrou jako ten, kdo zlu aktivně napomáhá.***“ „*He who passively accepts evil is as much involved in it as he who helps to perpetuate it.*“ **Martin Luther King, Jr.** – známý americký pastor a bojovník za lidská práva (http://en.wikipedia.org/wiki/Martin_Luther_King,_Jr). (Source: http://quotes.liberty-tree.ca.)

Motto 5: „***Lidé i národy mají právo postavit se jakékoliv totalitě se zbraní v ruce. I když by to třeba z dlouhodobého hlediska „nic nepřineslo“. Běh dějin se mnohdy řídí vlastní logikou, která nám někdy může připadat nepochopitelná. A tak heroismus tváří tvář přesile – byť nakonec není korunován úspěchem – se často stává momentem a symbolem, který nám dává naději.***“ „*People and nations have the right to stand up to any totalitarian regime with weapons in hand. Although if should it be in the long run without „any benefit“. Course of history is often governed by its own logic, which we may sometimes seem incomprehensible. And heroism face to face of superior numbers – though not finally crowned with success – it is often the moment and a symbol that gives us hope.*“ **Marek Skřipský** – český politolog-historik. (Source: http://www.euportal.cz/Articles/6400-paumer-a-szendzielarz-tentyz-boj-odlisne-uznani.aspx.)

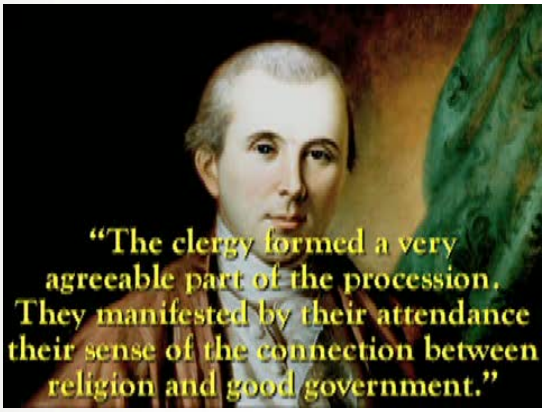

Desátého srpna 2010 obdržela nová česká vláda (http://en.wikipedia.org/wiki/Petr_Nečas's_Cabinet) důvěru v Poslanecké sněmovně (http://en.wikipedia.org/wiki/Chamber_of_Deputies_of_the_Parliament Parlamentu (http://en.wikipedia.org/wiki/Parliament_of_the_Czech_Republic) České republiky (http://en.wikipedia.org/wiki/Czech_Republic). Sympatický premiér a křesťan v jedné osobě Petr Nečas (http://en.wikipedia.org/wiki/Petr_Nečas) z ODS (http://en.wikipedia.org/wiki/Civic_Democratic_Party) získával každý den nové a nové plusové body u většiny občanů Česka mj. díky svým praktickým krokům a korektnímu vystupování.

Web2PDF
converted by Web2PDFConvert.com

Programové prohlášení Nečasovy vlády ze 4. srpna 2010 (http://www.vlada.cz/assets/media-centrum/dulezite-dokumenty/Programove_prohlaseni_vlady.pdf) – jakožto významný dokument – signalizovalo směřování naší země na další 4 a možná více let. Prohlášení, které se stalo průsečíkem politických idejí tří stran ODS, TOP09 (http://en.wikipedia.org/wiki/TOP09), VV (http://en.wikipedia.org/wiki/Public_Affairs_(political_party)): již však až tak pozitivní hodnocení nepřineslo. **Pozorný čtenář zde našel sice opravdu celou řadu naprosto výborných závazků a myšlenkových směrů, nicméně se tam bohužel také dostala přehršel nebezpečných formulací** a ty by se mohly bez náležité kontroly voličů změnit v nástroj dalšího prosazování zlé agendy NWO (http://en.wikipedia.org/wiki/New_World_Order_(conspiracy_theory))

Podívejme se nejprve na to dobré, na veřejně deklarované ideje a cíle, zaručené pomocí podpisů představitelů výše uvedených stran na písemném závazku nové české vlády. V případě jakéhokoliv odklonu nebo pozdějších snah o bagatelizaci vládního prohlášení (bez dohody v rámci kabinetu a s voliči): Vyzýváme občany, aby se v tomto případě neváhali slušnou formou hlasitě ozývat a hlavně si to (pozitivní i negativní) dobře zapamatovali pro účely dalších voleb – ty nejbližší se uskuteční již letos v říjnu 2010 (http://en.wikipedia.org/wiki/Electoral_calendar).

Vybrané pozitivní body z Programového prohlášení vlády České republiky:

- Vláda bude každého občana **důsledně chránit před omezováním jeho ústavních svobod a práv** (http://en.wikipedia.org/wiki/Constitution_of_Czech_republic; http://en.wikipedia.org/wiki/Charter_of_Fundamental_Rights_ar ze strany NWO nebo kohokoliv jiného – Evropskou unii nevyjímaje.

„Toto programové prohlášení obsahuje vizi a úkoly vlády, která si je vědoma své odpovědnosti /.../ ***chránit svobody a individuální práva našich občanů.***“ (Source: http://www.vlada.cz/assets/media-centrum/dulezite-dokumenty/Programove_prohlaseni_vlady.pdf, s. 2.)

„Bude se proto aktivně věnovat tématům, ve kterých si ČR již získala nesporný kredit, jako je podpora ***rozvoje občanské společnosti*** */.../* ***svobody projevu a médií*** */.../.*“ (Source: http://www.vlada.cz/assets/media-centrum/dulezite-dokumenty/Programove_prohlaseni_vlady.pdf, s. 13.)

Ve vztahu k **omezování průniku Agendy NWO z EU na české území**:

- *„Zvýšený* ***důraz bude kladen na zdůvodnění nezbytnosti přijetí každého legislativního návrhu*** *z hlediska principu subsidiarity.*“ (Source: http://www.vlada.cz/assets/media-centrum/dulezite-dokumenty/Programove_prohlaseni_vlady.pdf, s. 14.) (Subsidiarita zde znamená důsledný požadavek, aby se rozhodování a zodpovědnost ve veřejných záležitostech odehrávaly na tom nejnižším stupni veřejné správy, který je nejblíže občanům – tedy nikoliv na úrovni EU!, pozn. autora.)
- *„Při dalších jednáních o užší koordinaci hospodářské politiky bude vláda* ***dbát na důsledné uplatňování principů***

Web2PDF
converted by Web2PDFConvert.com

subsidiarity a proporcionality." *„ČR však **nepodpoří návrhy vedoucí k pozastavení členských práv** jako formu sankce."* (Source: http://www.vlada.cz/assets/media-centrum/dulezite-dokumenty/Programove_prohlaseni_vlady.pdf, s. 14.) (Jasný odpor vůči odebírání pravomocí České republice ze strany EU např. ve sféře státního rozpočtu, hospodaření, členství atd., pozn. autora.)

- *„S ohledem na princip subsidiarity a existující různé historické a kulturní tradice členských států **vláda nebude podporovat další rozšíření legislativní harmonizace v oblasti sociální, rodinné a kulturní politiky, stejně jako v oblasti daňové politiky**. Nebude rovněž podporovat další rozšíření otevřené metody koordinace v sociální oblasti, neboť tato metoda nepřiměřeným způsobem narušuje rovnováhu mezi exekutivní a legislativní mocí ve prospěch exekutivy."* „***V případě zásadních institucionálních změn EU vyžadujících úpravu primárního práva bude přesun dalších pravomocí z České republiky na EU potvrzován referendem.***" (Source: http://www.vlada.cz/assets/media-centrum/dulezite-dokumenty/Programove_prohlaseni_vlady.pdf, s. 14.) (Jasný odpor vůči Agendě NWO z EU, pozn. autora.)

- „***V Evropské unii bude ČR aktivně prosazovat své národní zájmy ve všech evropských institucích.***" (Source: http://www.vlada.cz/assets/media-centrum/dulezite-dokumenty/Programove_prohlaseni_vlady.pdf, s. 32.)

- „***Vláda bude aktivně hájit zájmy ČR** v oblasti hospodářské, sociální, územní soudržnosti a rozvoje měst **v rámci EU, OSN, Rady Evropy a dalších mezinárodních organizací.***" (Source: http://www.vlada.cz/assets/media-centrum/dulezite-dokumenty/Programove_prohlaseni_vlady.pdf, s. 40.)

*„Proto budeme **rozhodně podporovat všechna opatření**, která účinně pomohou každému občanu ČR **domoci se svých ústavou zaručených práv**."* (Source: http://www.vlada.cz/assets/media-centrum/dulezite-dokumenty/Programove_prohlaseni_vlady.pdf, s. 23.)

*„Vláda se zasadí o **legislativní úpravu ochrany soukromí a osobních údajů před nepřiměřenými zásahy**, které umožňují moderní technologie, zejména kamerové a jiné sledovací systémy."* (Source: http://www.vlada.cz/assets/media-centrum/dulezite-dokumenty/Programove_prohlaseni_vlady.pdf, s. 24.)

*„Vláda považuje svobodu slova za jednu z klíčových svobod, které zajišťují demokratické uspořádání naší společnosti. Proto **bude trvat na garanci maximální míry svobody slova**, při vědomí odpovědnosti autora za obsah mediálního sdělení, včetně oblasti internetu."* (Právo na anonymitu – na použití pseudonymu – nebo ochrana informačních zdrojů však musí zůstat zachována a tzv. „odpovědnost" se nesmí blížit cenzurním zásahům v rámci hrozby ze strany zákonného postihu; svoboda slova prostě buď je, nebo není, pozn. autora.) (Source: http://www.vlada.cz/assets/media-centrum/dulezite-dokumenty/Programove_prohlaseni_vlady.pdf, s. 29.)

Vláda: „***Dává přednost dohodě před zaváděním nové regulace.***" (Source: http://www.vlada.cz/assets/media-centrum/dulezite-dokumenty/Programove_prohlaseni_vlady.pdf, s. 32.)

- Chvályhodný záměr **uvolnit prostor svobodnému trhu** a zároveň **chválit slušné, kreativní a odpovědné chování**. Přímá výzva a **otevřené dveře k diskusi napříč politickým spektrem** s každým, kdo chce přiložit ruku k dílu a pomoci.

*„My podpoříme podnikavost a iniciativu, protože víme, že jen podnikatelský sektor je tvůrcem bohatství společnosti, ne stát." „Vláda svou politiku bude uskutečňovat v dlouhodobém zájmu občanů této země i generací, které přijdou po nás. **Chceme spolupracovat** na tomto úkolu se všemi, kteří sledují stejný zájem. **Jsme připraveni k dialogu** a nevyhýbáme se odpovědnosti."* (Source:

Web2PDF
converted by Web2PDFConvert.com

http://www.vlada.cz/assets/media-centrum/dulezite-dokumenty/Programove_prohlaseni_vlady.pdf, s. 2.)

„*Vláda bude **usilovat o další liberalizaci služeb v EU** a o **odstraňování zbývajících bariér ve volném pohybu osob, zboží, služeb a kapitálu**. Bude podporovat zvyšování flexibility trhu práce a **odbourávání nadbytečné legislativní regulace**, ale rovněž **administrativní zátěže**. Vláda též bude **s obezřetností přistupovat k přijímání dalších legislativních závazků v oblasti životního prostředí**, které by mohly oslabit konkurenceschopnost evropského hospodářství.*“ (Source: http://www.vlada.cz/assets/media-centrum/dulezite-dokumenty/Programove_prohlaseni_vlady.pdf, s. 14.) (Problémem se zde může jevit např. oboustranné odstranění bariér při automatickém a neomezeném přijímání imigračních vln dle příkazů EU, pozn. autora.)

- Kabinet Petra Nečase se rozhodl naštěstí **opustit v EU populární koncept vraždění starých a nemocných lidí pomocí euthanasie** (http://en.wikipedia.org/wiki/Euthanasia), uvědomil si nutnost **vzájemné péče a mezigenerační dobročinnosti** v rámci rodiny, mezi mladými a staršími lidmi, včetně **posílení role rozhodování svobodného a velmi dobře informovaného pacienta**.

„*/.../ respektující **zachování důstojného života** všech skupin občanské společnosti, včetně sociálně nejpotřebnějších.*“ (Source: http://www.vlada.cz/assets/media-centrum/dulezite-dokumenty/Programove_prohlaseni_vlady.pdf, s. 4.)

„*Vláda bude prosazovat **posílení práv pacientů**.*“ (Source: http://www.vlada.cz/assets/media-centrum/dulezite-dokumenty/Programove_prohlaseni_vlady.pdf, s. 9.)

„*Bude **podporovat dlouhodobou péči v domácnostech** pacientů, terénní a ambulantní **služby přizpůsobené potřebám pacienta** jako alternativu ústavní dlouhodobé péče. Podpoří rozvoj paliativní a hospicové péče.*“ (Source: http://www.vlada.cz/assets/media-centrum/dulezite-dokumenty/Programove_prohlaseni_vlady.pdf, s. 11.)

- **Nezvyšování celkové daňové zátěže** v případě miliónů živnostníků, kteří pracuji sami nebo navíc zaměstnávají dle statistik největší počet českých občanů vůbec. Je to naprosto zásadní krok, když tito lidé kromě daní a smrti nikdy žádné jistoty neměli.

„*Sjednocení základů **nezvýší celkovou odvodovou zátěž OSVČ**.*“ (Source: http://www.vlada.cz/assets/media-centrum/dulezite-dokumenty/Programove_prohlaseni_vlady.pdf, s. 5.) (Tento slib bude ovšem s největší pravděpodobností vládou v budoucnu porušen do roku 2012 díky zavedení tzv. „povodňové nebo jiné daně“ – prý jen tzv. dočasně – a skrze zvýšení odvodů právě pro OSVČ v rámci matení pojmů a skrývání slova „daň“ za tzv. „solidaritu“ – viz dále, pozn. autora.)

- **Uznání významné role víry v Boha pro celou společnost a realizace ekonomické soběstačnosti církví bez státní ingerence**.

„*Vláda uznává historické a **nezastupitelné postavení církví a náboženských společností** jako tradičních institucí, **které jsou***

Web2PDF
converted by Web2PDFConvert.com

součástí společnosti. *Cílem vlády je co nejdříve uzavřít otázku vyrovnání mezi státem a církvemi a náboženskými společnostmi tak, aby mohly být napraveny některé křivdy, a* ***církve a náboženské společnosti mohly tak plnit své funkce nezávisle na státu.***" (Source: http://www.vlada.cz/assets/media-centrum/dulezite-dokumenty/Programove_prohlaseni_vlady.pdf, s. 29.)

- **Policie nesmí být represivní složkou v rukou Agendy NWO a EU**:

„*Stejně jako zbytek státní správy musí být* ***Policie ČR především vstřícná vůči občanům***, *hospodárná ve způsobech práce a její* ***služby občanům musí být co nejkvalitnější***. *Policie ČR se bude primárně soustřeďovat na* ***pomoc slušným občanům*** */.../.*" (Source: http://www.vlada.cz/assets/media-centrum/dulezite-dokumenty/Programove_prohlaseni_vlady.pdf, s. 18.) (Zde snad pouze může vyvstat problém s případnou směrnicí EU, která bude definovat odlišně „slušného občana" od současných českých měřítek daných etikou; v takovém případě by se samozřejmě otevíraly nové hrozby pro každého – posléze tzv. „neslušného" – občana, neodpovídajícího standardům EU: viz deportace některých nevinných občanů EU z Francie v létě 2010, viz také dále otázka protlačování osobních průkazů s biometrickými údaji aj. nebezpečné skutečnosti, pozn. autora.)

- Justice lépe slouží a pomáhá lidem – **preferuje dohodu, vyjednávání v netrestních věcech a dokonce bezplatně pomáhá svým občanům v právních sporech**.

„*Z tohoto důvodu se vláda zavazuje předložit* ***nový zákon o mediaci*** *v netrestních věcech a* ***nový zákon o bezplatné právní pomoci s povinným zapojením uchazečů o vstup do právních profesí.***" (Source: http://www.vlada.cz/assets/media-centrum/dulezite-dokumenty/Programove_prohlaseni_vlady.pdf, s. 21.) (V rámci justiční mediace – zprostředkování – jde o způsob pokojného vyřešení sporu za účelem dosažení pro všechny strany výhodné dohody; cílem je také pro občana potřebné snížení poplatků za rozhodování soudů především v občansko-právních sporech, pozn. autora.)

- Odstranění nadbytečných byrokratických příkazů a někdy nesmyslných hygienických předpisů a kontrol především v případě zemědělců a také dalších podnikatelů. Dokončení zemědělských restitucí.

„*Vláda bude podporovat konkurenceschopnost zemědělců také* ***racionální kontrolou bezpečnosti*** *potravin a navrhne* ***spojení odborně příslušných kontrolních institucí*** *s cílem zjednodušit administrativu a snížit byrokratickou zátěž podnikatelů.*" (Source: http://www.vlada.cz/assets/media-centrum/dulezite-dokumenty/Programove_prohlaseni_vlady.pdf, s. 33.)

„*Nedílnou součástí tohoto kroku bude i* ***dokončení zemědělských restitucí***. *Za nezbytnou podmínku rozvoje venkova považujeme* ***zpřístupnění zemědělských pozemků oprávněným vlastníkům*** *a prodej zbylé půdy v majetku státu těm, kdo na ní chtějí hospodařit.*" (Source: http://www.vlada.cz/assets/media-centrum/dulezite-dokumenty/Programove_prohlaseni_vlady.pdf, s. 33.)

„*Vláda bude nadále* ***snižovat a omezovat nadbytečnou regulaci a byrokracii***. *Za účelem identifikace nejvíce zatěžující regulace vláda provede přeměření administrativní zátěže podnikatelů a bude postupovat tak, aby docházelo k jejímu* ***každoročnímu snižování.***" (Source: http://www.vlada.cz/assets/media-centrum/dulezite-dokumenty/Programove_prohlaseni_vlady.pdf, s. 36.)

- DPH (http://en.wikipedia.org/wiki/Value_added_tax) se bude konečně odvádět **pouze ze zaplacených faktur**; stát bude platit své závazky ve zkrácené a v předem stanovené lhůtě.

„*Vláda vyvine úsilí o změnu režimu DPH v rámci EU tak, aby* ***DPH bylo odváděno až po zaplacení faktury***. ***Stát půjde příkladem***, *aby se v obchodních vztazích ustálilo pravidlo, že* ***doba splatnosti faktur je maximálně 30 dnů***. *Prosadíme legislativní úpravu, aby doba splatnosti veřejného sektoru (státu, krajů a obcí) nepřesáhla 30 dnů, s výjimkou čerpání z evropských fondů, kde nelze dobu splatnosti na*

Web2PDF
converted by Web2PDFConvert.com

národní úrovni změnit.“ (Source: http://www.vlada.cz/assets/media-centrum/dulezite-dokumenty/Programove_prohlaseni_vlady.pdf, s. 35.) aj.

Další části vládního prohlášení BY již ovšem mohly být velmi nebezpečné pro každého občana České republiky V PŘÍPADĚ JEJICH FAKTICKÉ REALIZACE NEBO BEZ NÁLEŽITÉHO VYSVĚTLENÍ. Podívejme se tedy níže na některé z nich:

- Kabinet Petra Nečase se bohužel nakonec přeci jenom velmi tristně **chystá ke zvyšování daní**. Jak se tento krok projeví na důvěře v jeho vládu ovšem zatím není jasné díky odkladům a prodloužení těchto záměrů předně až na rok 2012.

„Vláda předloží nový zákon o daních z příjmů, který výrazně zjednoduší a zpřehlední daňový systém a sníží administrativní náklady na straně státu i poplatníků. ***Zruší většinu stávajících daňových výjimek*** */…/ V rámci tohoto zákona dojde ke* ***sjednocení základů jednotlivých veřejných odvodů*** *a odstranění drtivé většiny stávajících daňových výjimek z důvodu rovného přístupu ke všem poplatníkům. /…/* ***Vláda eliminuje degresi u této daně*** *nad stropy sociálních a zdravotních odvodů do roku 2012 v souvislosti s důchodovou reformou a novým zákonem o daních z příjmů.* ***Transformuje dědickou a darovací daň pod daň z příjmů****.*“ (Source: http://www.vlada.cz/assets/media-centrum/dulezite-dokumenty/Programove_prohlaseni_vlady.pdf, s. 5.)

- Vláda **nehodlá nic zásadního aktivně měnit na Lisabonské smlouvě** (http://en.wikipedia.org/wiki/Lisbon_Treaty)**, OSN, EU.** Rozhodně nechce ukončovat členství Česka v nejrůznějších mezinárodních organizacích, nicméně pravdou je, že se bude alespoň snažit stavět hráze proti některým bodům Agendy NWO, která plyne ve velké míře právě z globálních institucí, organizací aj. seskupení. Vláda však bude také nebezpečně prosazovat vytvoření **„stabilního mezinárodního systému“, což lze mj. interpretovat jako podpora pro vytvoření globální vlády NWO a opětovné oslabování role „nezávislého“ Česka a jeho občany volených orgánů ve prospěch nevolených úředníků z Bruselu a případné globální vlády aj.** V případě vypuknutí III. světové války např. v důsledku plánovaného útoku na Írán nebo jinou zemi: lze tedy předpokládat aktivní účast České republiky na této operaci a vtažení našich občanů do nového globálního konfliktu.

„Vláda se zasadí o co ***nejrychlejší praktické naplnění jednotlivých ustanovení Lisabonské smlouvy*** */…/.*“ (Source: http://www.vlada.cz/assets/media-centrum/dulezite-dokumenty/Programove_prohlaseni_vlady.pdf, s. 11.) (Lisabonská smlouva ukončila v roce 2009 existenci nezávislé a svobodné České republiky, pozn. autora.)

„Prvořadým cílem zahraniční politiky vlády je /…/ ***úsilí o stabilní mezinárodní systém*** */…/.“ „Vláda* ***bude při sledování těchto cílů aktivně spolupracovat*** *se všemi relevantními partnery, /…/.“ „Jako spolehlivý partner* ***vláda dostojí závazkům, které pro ČR vyplývají z členství v mezinárodních organizacích****, především NATO a EU, a z mezinárodních smluv.“ „****Vláda zrychlí postupy při vyjednávání a přijímání pozic ČR*** */…/.“ „Vláda bude aktivně* ***přispívat ke koherentní a efektivní Společné zahraniční a bezpečnostní politice EU****.“ „Účast v zahraničních operacích bude koncipována s vědomím, že členstvím v NATO, EU, OSN a dalších*

Web2PDF
converted by Web2PDFConvert.com

mezinárodních organizacích ***Česká republika přebírá přiměřený díl odpovědnosti za naplnění kolektivně přijatých rozhodnutí .*** " (Source: http://www.vlada.cz/assets/media-centrum/dulezite-dokumenty/Programove_prohlaseni_vlady.pdf, s. 12, 15-16.) (Slovíčko koherentní bývá často v diplomacii fakticky vysvětlováno jakožto politika podřizování se diktátu jiných mocností za účelem zachování tzv. „soudržnosti" a „dobrého uspořádaní" vzájemných vztahů mezi podřizujícím se a danou mocností; efektivní = „bez diskuse a hlavně rychle"; „kolektivně přijaté rozhodnutí" znamená např. přehlasování zástupců Česka v dané globální organizaci s výsledkem: např. „povinná" účast občanů České republiky v novém válečném konfliktu, pozn. autora.)

- **V otázce bezpečnostní Agendy NWO lze bohužel očekávat příklon vlády Petra Nečase k podpoře globálních opatření, která nejspíše budou dále omezovat svobody a životy obyvatel naší Země** pod pláštíkem hrozby tzv. terorismu nebo extremismu, či tzv. nevhodného chování, když definice těchto tzv. „nepřijatelných standardů" budou vznikat mimo Českou republiku a budou pak implementovány do českých zákonů. Vláda bude podporovat nové režimy kontroly, monitorování, „značkování" (průkazky s čipem pro každého občana), rozšíření vládních databází o každém člověku a účinnější metody získávání dat nejen o vlastních občanech; zřejmě zde půjde také o realizaci programu „PRECRIME" (postihování občanů již na základě jejich předpokládaného chování – nikoliv dle skutečného úkonu). V neposlední řadě bude bohužel česká vláda postihovat a omezovat svobodný internet prostřednictvím tzv. „harmonizace" legislativy s mezinárodními úmluvami.

„*Vláda se bude v zájmu* ***předcházení bezpečnostním hrozbám a rizikům aktivně angažovat v mezinárodních aktivitách*** *směřujících k posilování důvěry a bezpečnosti,* ***režimů kontroly zbrojení, odzbrojení*** *a nešíření zbraní hromadného ničení. Zároveň bude podporovat* ***zapojení ČR do mezinárodních programů výstavby schopností****, které novodobým hrozbám a rizikům budou schopny čelit, popřípadě* ***předcházet****.*" (Source: http://www.vlada.cz/assets/media-centrum/dulezite-dokumenty/Programove_prohlaseni_vlady.pdf, s. 15.)

„*Vláda zajistí dokončení projektu „Základní registry veřejné správy" a* ***zavede vydání elektronických identifikačních průkazů****. V návaznosti na systém základních registrů vláda vytvoří podmínky pro* ***vznik registru/registrů přestupků*** *jako informačního systému veřejné správy s cílem* ***zpřísnění odpovědnosti za přestupkovou recidivu včetně možné trestní odpovědnosti u recidivy vybraných druhů přestupků.****"* (Source: http://www.vlada.cz/assets/media-centrum/dulezite-dokumenty/Programove_prohlaseni_vlady.pdf, s. 20.)

„*Vláda bude pokračovat v přípravě novely autorského zákona k* ***zajištění plné harmonizace autorského zákona s evropským a mezinárodním autorským právem****, kdy je základním principem zajištění rovnováhy práv a zájmů nositelů práv na jedné straně a uživatelů práv na straně druhé.*" (Source: http://www.vlada.cz/assets/media-centrum/dulezite-dokumenty/Programove_prohlaseni_vlady.pdf, s. 29.)

- **Velmi tristně ovšem vypadá realizace vládního programu v oblasti ochrany životního prostředí. Nečasův kabinet se bohužel kloní k většině tezí z tzv. enviromentální zelené Agendy NWO. Na první pohled vznešené teze o ochraně klimatu se mohou v rukou zkušeného totalitáře (http://en.wikipedia.org/wiki/Totalitarianism) velmi rychle změnit v nástroj státní šikany a terorismu (http://en.wikipedia.org/wiki/State_terrorism) svobodných lidí. V prohlášení vlády nechybí např. silné přesvědčení o spasitelné a donucovací roli vlády při „bitvě se zlo-kapitalistickými znečišťovateli krásné přírody", boj se změnou klimatu, uznání člověka za hlavního původce oteplování Země, podpora zelené ekonomiky, likvidace životadárné součásti zemské**

Web2PDF
converted by Web2PDFConvert.com

atmosféry CO_2 (http://en.wikipedia.org/wiki/CO_2), přídělové hospodaření každého člověka s energiemi (teplo, elektrická energie) a surovinami (např. voda) pod vládním drobnohledem a novými zákazy (např. údajné omezení soukromých studní v rámci úspory zásob vody), omezování občanských svobod při nakládání s vlastním majetkem z důvodů enviromentálně-fantastických koncepcí, generální útok na Ústavou garantovanou domovní svobodu díky pokusu o zákonnou regulaci všeho tzv. ne-ekologického v obydlích každého občana, nové zelené regulace a regulace regulací, když regulace nyní znamená něco „hezkého a milého, spasitelného" apod.

*„Kromě ochrany přírody představuje ochrana životního prostředí také regulaci znečišťování na straně výroby energie a v průmyslu, opatření v dopravě a podporu k životnímu prostředí **přátelského chování spotřebitelů**."* (Rozuměj: „přátelské chování" znamená především eufemismus pro zákonem vynucované chování každého občana, pozn. autora.) *„Vláda vidí **v ekologických opatřeních** nikoliv brzdu, ale **příležitost k ekonomickému rozvoji**."* (Rozuměj: pro někoho, pro ty vyvolené, kteří dosáhnout na zelené granty a dotace, na státní zakázky – pro jiné to bude znamenat katastrofu v rámci ničení svobodného trhu, pozn. autora.) Kabinet Petra Nečase bude prosazovat: *„**efektivní hospodaření s energií** ve výrobě, distribuci **i spotřebě**"* (Rozuměj: spotřebou se zde rozumí zákonné omezení chování každého svobodného občana, pozn. autora.); *„**účinně zateplené budovy**, výstavbu **nízkoenergetických budov** nebo úsporné spotřebiče. Zvyšování energetické účinnosti výroby a **efektivní využití energie na straně spotřebitelů** snižuje spotřebu energetických zdrojů, emise znečišťujících látek a skleníkových plynů a zároveň je ekonomicky efektivní. Důležité jsou a podporovány budou také **efektivní způsoby využití tepla** /.../."* (Rozuměj: občan se buď přizpůsobí novým ekologickým pořádkům nebo bude platit pokuty například za to, že si nevyměnil ve svém domě okna po pradědečkovi za ta nová, dle enviromentálních požadavků EU atd.) *„Účinná ochrana ovzduší a zdraví obyvatel před znečišťováním vlivem dopravy, průmyslových zdrojů a **spalování nevhodných druhů paliv v lokálních topeništích bude zajištěna prostřednictvím nového zákona o ochraně ovzduší**."* (Rozuměj: hrozí zde nebezpečí zrušení domovní svobody, když již zřejmě budou občané muset pouštět do svých příbytků státní kontrolory, kteří budou sepisovat podrobné zprávy – včetně fotografické a video dokumentace – o enviromentálním vybavení každého domu; případně vznikne povinnost instalace speciálního měřícího zařízení energetické a „zplodinové" náročnosti každého lidského bydlení s jasným cílem: na základě vyhodnocení získaných poznatků zdanit a omezit poslední zbytky svobodného života lidí naší země; všechny získané údaje si samozřejmě stát pečlivě zálohuje a díky propojeným databázím tak již získá dokonce přehled o vybavení vaší domácnosti; lze předpokládat, že se opět objeví návrhy na online monitoring každého občana z hlediska jeho ekologické náročnosti pro životní prostředí, pozn. autora.) *„V zemi, na jejímž území jsou základní evropská rozvodí, si vláda uvědomuje nezbytnost zpomalení odtoku povrchových vod a jejich kvality, **potřebu šetření s vodou a nakládání s podzemní vodou jako cenným nerostným bohatstvím**."* (Rozuměj: zdánlivě líbivá věta může být vykládána také jako pokus o regulaci soukromých studní a malých zdrojů pitné vody, které doposud nepodléhaly přehnané státní regulaci a umožňovaly občanům dosáhnout značných úspor v jejich každodenním životě, pozn. autora.) (Source: http://www.vlada.cz/assets/media-centrum/dulezite-dokumenty/Programove_prohlaseni_vlady.pdf, s. 30, 31.)

*„Vláda chce být **příkladem pro jednání občanů i podnikatelů**. **Navrhne proto vhodnou legislativní formu úpravy požadavků na energetickou náročnost budov**, jejichž novostavba, resp. podstatná rekonstrukce je financována z veřejných prostředků. **Při zadávání veřejných zakázek bude vláda podporovat uplatňování enviromentálních a sociálních požadavků**, a to s ohledem na ekonomickou návratnost."* (Source: http://www.vlada.cz/assets/media-centrum/dulezite-dokumenty/Programove_prohlaseni_vlady.pdf, s. 32.) (Lze očekávat také další rozšíření požadavků na enviromentální vybavenost budov

Web2PDF
converted by Web2PDFConvert.com

v soukromém vlastnictví; samozřejmě občan není stát, když státu se peníze neustále jen hrnou z daní, stát si může finance natisknout nebo vytvořit pomocí centrální banky tzv. z čistého vzduchu a pomocí dluhopisů, ale občan musí finanční prostředky pracně shánět pro své holé přežití, pozn. autora.)

„***Vláda se aktivně zapojí do vyjednávání nových mnohostranných enviromentálních smluv nebo jejich změn. ČR jako členský stát EU a OECD má zájem na úspěšném sjednání nového realistického a účinného mezinárodně právního nástroje pro snižování emisí skleníkových plynů a boj proti změně klimatu po r. 2012*** *na základě důkladné socio-ekonomické analýzy, při podmínce srovnatelných závazků i dalších významných partnerů EU.*“ (Source: http://www.vlada.cz/assets/media-centrum/dulezite-dokumenty/Programove_prohlaseni_vlady.pdf, s. 32.)

„*Vláda bude usilovat o efektivní veřejnou správu v oblasti životního prostředí a* ***zajistí snížení neúměrného finančního a administrativního zatížení občanů a podnikatelské sféry v důsledku nadměrné enviromentální regulace formou pravidelného auditu.***“ „***Vláda bude dbát na to, aby enviromentální předpisy nebyly transponovány do českého právního řádu extenzivně tak, aby znevýhodňovaly podnikání v ČR.***“ (Source: http://www.vlada.cz/assets/media-centrum/dulezite-dokumenty/Programove_prohlaseni_vlady.pdf, s. 32-33.) (Paradoxně tedy vláda zřejmě nejprve nechá schválit patřičné zákony, rozmnoží nejrůznější regulace v rámci harmonizace české legislativy s požadavky EU a pak se teprve bude snažit pomocí auditu něco tu a tam mírně poopravit a v nejlepším případě projeví své „nehynoucí odhodlání“ nepřenášet některé enviromentální předpisy do českého právního řádu, ale nakonec stejně zatroubí k ústupu se zdůvodněním: nemůžeme zůstat v tomto v EU osamoceni. Jedinými, kdo na to ve svém důsledku doplatí: budou chudáci občané, pozn. autora.)

- Kabinet premiéra Nečase chce klást bohužel opět velký důraz na zkvalitnění **tzv. „čerpání“ peněz z EU**. Vláda si již neuvědomuje nebezpečí ztráty své nezávislosti a indoktrinace celé společnosti díky plnění podmínek nutných pro toto tzv. čerpání finančních prostředků z cizích státních rozpočtů. Jak bude vůbec Česko fungovat až tyto zázračné peníze z EU tzv. „vyschnou“?

„*Vláda* ***akceleruje čerpání prostředků*** *určených na vzdělání a výzkum z operačních programů fondů EU.*“ (Source: http://www.vlada.cz/assets/media-centrum/dulezite-dokumenty/Programove_prohlaseni_vlady.pdf, s. 26.)

„*Vláda* ***zefektivní čerpání*** *peněz z EU. Efektivní* ***využití prostředků z EU je klíčovým předpokladem*** */.../.*“ „*Vláda bude věnovat velkou pozornost přípravě a vyjednání podmínek pro* ***čerpání evropských fondů*** *v budoucím programovém období po roce 2013.*“ (Source: http://www.vlada.cz/assets/media-centrum/dulezite-dokumenty/Programove_prohlaseni_vlady.pdf, s. 40.)

- Pokus o oslabení nezávislé justice, klasického pilíře demokratické republiky a práva občanů na spravedlivý soudní proces:

Dojde „*v některých případech k* ***odejmutí rozhodovací pravomoci soudů****, například* ***převedením této pravomoci jinému státnímu nebo nestátnímu orgánu nebo subjektu či v případě její zbytnosti jejím zrušením*** */.../.*“ (Source: http://www.vlada.cz/assets/media-centrum/dulezite-dokumenty/Programove_prohlaseni_vlady.pdf, s. 22.) (Obzvláště nebezpečné je tzv. preferování rychlosti vyřízení soudního sporu nad spravedlivým rozhodnutím na základě prostudování všeho dostupného důkazního materiálu – tzv. automatizace soudního rozhodnutí nebo omezení odvolacích možností občanů, pozn. autora.)

- Snaha o „zabetonování“ vlády a omezení práva na vyslovení nedůvěry vládě

Jde o zavedení „***tzv. „konstruktivní nedůvěry vládě***“, tedy „***Vyslovení nedůvěry vládě by tak bylo možné pouze v případě, budou-li splněny předpoklady pro rychlé sestavení***

Web2PDF
converted by Web2PDFConvert.com

nové vlády.“ (Source: http://www.vlada.cz/assets/media-centrum/dulezite-dokumenty/Programove_prohlaseni_vlady.pdf, s. 23.)

atd.

Vláda premiéra Nečase to nebude mít rozhodně jednoduché. Počáteční masivní podpora české veřejnosti by se mohla velmi rychle vytratit. Jako občané se tedy musíme zajímat o to, jak pracují ti, kteří jsou našimi zaměstnanci: tedy vláda a státní správa obecně. Některé nebezpečné teze z vládního prohlášení a samotné praktické návrhy ministrů pak také samozřejmě poškozují především oddané a ještě před nedávnem nadšené řadové členy jednotlivých politických stran (především nyní TOP09 a VV), kteří teď mohou jen těžko zdůvodnit a obhájit před svými voliči, sousedy, kamarády: vládou navrhované kroky především v oblasti porušení původních slibů z hlediska nezvyšování daní. No a odkazovat se na to, že toto prohlášení je pouze nezávazný „cár papíru“ a nemá žádnou váhu: to asi také nesvědčí o politické serióznosti. **Na druhé straně se již ukazuje, že to Agenda NWO nebude mít ani v české vládě lehké**. Například ministr životního prostředí Pavel Drobil (http://cs.wikipedia.org/wiki/Pavel_Drobil) se již nechal **velmi pozitivně** slyšet, že **půjde proti některým enviromentálním tezím obsaženým ve vládním prohlášení** (viz výše), které se tam dostaly díky záměrům lidí napojených právě na Agendu NWO mj. z hlediska pokusu o neústavní regulace domácích topenišť, čímž by došlo k porušení české Listiny základních práv a svobod (http://en.wikipedia.org/wiki/Charter_of_Fundamental_Rights_and_Ba viz mj. článek 12). **Drobil: *„Vyjádřil také, že je proti jakýmkoli kontrolám, které by se zabývaly topením v rodinných domech. Považuje to za omezování osobní svobody.“*** (Source: http://www.parlamentnilisty.cz/vlada/173375.aspx; 24. 8. 2010.) Bude otázkou, jak se mu to podaří, když ve vládním týmu jsou bohužel také lidé, pro něž je politika často tu větší, tu menší ´otočkou´. Alexandr Vondra (http://en.wikipedia.org/wiki/Alexandr_Vondra): *„Já myslím, že to není žádná velká otočka. Politika je dynamická činnost.*“ (Source: Radiožurnál, 23. 8. 2010.) Občas to pak totiž připomíná ono páně Paroubkovo (http://en.wikipedia.org/wiki/Jiří_Paroubek): *„V politice se nedá garantovat vůbec nic.*“ (Source: ČT24, 15. 8. 2010.) Inu: proč ale pak vůbec někoho volíme a proč pak vůbec někomu věříme a dáváme mu své hlasy? Proč věříme, že daný člověk nebo partaj dodrží své sliby. To už jsme zase tam, kde jsme byli před parlamentními volbami z roku 2010? Ptejme se dále. Proč chtějí někteří členové vlády (TOP09) „*požádat*“ české občany o tzv. „*solidaritu*“ (http://en.wikipedia.org/wiki/Solidarity; http://cs.wikipedia.org/wiki/Solidarita) prostřednictvím povinné daně (viz Miroslav Kalousek – http://en.wikipedia.org/wiki/Miroslav_Kalousek, Radiožurnál, 16. 8. 2010), když stovky tisíc **lidí volilo strany současné vládní koalice právě proto, že slyšeli na jejich veřejně deklarovaný závazek: DANĚ SE ZVYŠOVAT NEBUDOU!?** (http://www.podnikatel.cz/clanky/s-vitezstvim-levice-by-se-zvysily-dane-pro-firmy/; http://www.komora.cz/zpravodajstvi-a-media/diskutovali-jsme-za-vas/volby-2010-a-podnikatele-1/volby-2010-kulate-stoly-podnikatelu-a-lidru-stran/kulaty-stul-s-top-09/hospodarska-komora-ocenuje-ze-top-09-nechce-zvysovat-danovou-zatez-podnikatelu.aspx; http://www.top09.cz/proc-nas-volit/volebni-program/volebni-program-2010/?clanek=1351; http://www.tvojevolba.cz/programy-stran/veci-verejne/; http://www.e15.cz/domaci/politika/ods-nechce-zvysovat-dane-zivnostnikum-a-firmam aj.)

Slovo solidarita (viz minulé díly autorových textů) **totiž neznamená daň! Solidarita pramení ze srdce a ze svobodného rozhodnutí pomoci potřebným lidem na základě citu a možnosti kontroly směřování peněz přímo k trpícímu. Solidarita také neznamená socialismus** (http://en.wikipedia.org/wiki/Socialism)**! Daň – deklarovaná jako solidarita – totiž ve skutečnosti ničí pravé poselství solidarity, jelikož se stává povinností a násilím.** Navíc třeba pan nový ministr zdravotnictví (http://cs.wikipedia.org/wiki/Leoš_Heger) již potvrzuje záměr TOP09 na ´faktickou likvidaci živnostníků´ od roku 2012, když se opět vrací k tezi o nutnosti zvyšování odvodů (daní) pro tyto milióny

Web2PDF
converted by Web2PDFConvert.com

českých občanů bez jakýchkoliv tzv. zaměstnaneckých výhod, a pro které jsou jen dvě jistoty: smrt a zvyšování daní. Podle něj: „*Prostě mají-li být lidé regulováni, musí být regulováni všichni, tedy i ti nejchudší.*“ (Source: ČT24, 15 .8. 2010.) Navíc jinak velmi rozumný a vstřícný ministr vnitra Radek John (http://en.wikipedia.org/wiki/Radek_John) z Věcí Veřejných už naprosto bez okolků prohlašuje ***„závazný slib vlády“* o zvyšování daní**, prý v rámci tzv. důchodové reformy do roku 2012 a proto údajně musí být zavedeno „***progresivní zdanění***“. (Source: ČT24, 5. 9. 2010.) S tím jděte pánové k šípku! Takže předvolební programy a smlouvy s voliči nejsou závazné sliby?! Přeci vážení ministři: Sám váš ´velký šéf´ **Petr Nečas jasně prohlásil, že žádné zvyšování přímých daní nebude podporovat a má s tím velký *„problém“*.** (Source: ČT24, 21. 8. 2010.) Rozum zůstává stát nad návrhy těchto zvyšovačů daní, když se např. rok od roku vybírá dobrovolně tolik stovek miliónů na povodně, dětské domovy apod. (http://www.denik.cz/z_domova/cesi-jsou-stedri-20100401.html). **Lidé na celém světě totiž vědí, že vláda stejně většinou nepomůže a občané si musí pomoci sami v rámci své vlastní solidarity**. Typickým příkladem z dějin byla například velká povodeň na řece Mississippi z roku 1927 (http://en.wikipedia.org/wiki/Great_Mississippi_Flood_of_1927), která jasně prokázala důležitost vzájemné občanské, nikoliv státní solidarity. „*Lidé si totiž pomáhali navzájem i bez státu.*“ Tehdejší americká vláda naopak vyzývala k „*dobrovolnictví*“, k „*posilování národní sounáležitosti*“ a dobrosrdečnosti. (Source: Glenn Beck Show, 13. 8. 2010.) Budoucí americký president Herbert Hoover (http://en.wikipedia.org/wiki/Herbert_Hoover) sice zřídil uprchlické tábory za státní peníze, ale podmínky zde byly natolik žalostné, že lidé z nich utíkali do velkých měst, např. na sever USA (Chicago). Naopak dočasný azyl poskytnutý uprchlíkům z povodňových oblastí v jednotlivých rodinách amerických občanů byl vysoce oceňován a navýsost úspěšný. Kolegové „topoví“ si snad také opravdu myslí: Řešením přírodních katastrof je příjem dotací z EU. Americký soudce a populární televizní komentátor Andrew Napolitano (http://en.wikipedia.org/wiki/Andrew_Napolitano) to v rozhovoru s někdejší guvernérkou státu Aljaška (http://en.wikipedia.org/wiki/Alaska) Sarah Palinovou (http://en.wikipedia.org/wiki/Sarah_Palin) řekl jasně: „*Federální vláda těmito dotacemi vlastně odměňuje špatnou správu jednotlivých států* (tedy např. EU správu České republiky, pozn. autora) *a navíc tím podplácí guvernéry* (ministry, pozn. autora)*, kteří se stávají závislí na příjmu těchto federálních peněz.*“ Víte, „*když vám federálové pošlou peníze, tak vám přirozeně pak říkají: jak byste je měli utrácet.*“ Palinová: „***Já jsem jako guvernérka Aljašky odmítla akceptovat peníze z federálních fondů*** (v českém případě z fondů EU, pozn. autora)***, protože pro mne jsou to úplatky od federální vlády*** (v rámci Česka z EU, pozn. autora).“ Vytvářejí se tak totiž na federální vládě (na EU) „*závislé státy*“, což je konec konců „*vrcholným cílem mnoha lidí v Kongresu.*“ (Source: Freedom Watch, 13. 8. 2010.)

No a že to jde i bez evropských peněz nám jasně ukázal příklad z Hradce Králové (http://en.wikipedia.org/wiki/Hradec_Králové): „***Hradec Králové si vybudoval čistírnu bez evropských peněz***. *Město Hradec Králové se rozhodlo nečekat na evropské peníze a pustilo se samo do rekonstrukce čistírny odpadních vod. Investorem projektu za 140 milionů korun je společnost Vodovody a kanalizace Hradec Králové.* „***V projektu s evropskými dotacemi máte povinností spoustu a všechny stojí peníze. Audity, shromažďování požadovaných dat, revize, posudky, právníci, a když dotaci***

Web2PDF
converted by Web2PDFConvert.com

získáte, tak nastoupí posuzovatelé a kontroloři, *„poznamenal ředitel firmy František Barák.* ***Tento postup je podle něj v republice ojedinělý, většina měst a obcí podle něj raději čeká na dotace****. „My jsme naštěstí udělali rozhodnutí včas. Za poslední čtyři roky vzrostly ceny materiálů i prací až o 40 procent," sdělil serveru Euro.cz Barák. Konstatoval, že* ***evropské projekty mají svá pravidla a investor je prý často nucen k věcem, které nepotřebuje****. „Mohou to být požadavky na napojení aglomerací nebo další související rekonstrukce, které se musí udělat zároveň, a nikoli později," doplnil. Vodovody a kanalizace Hradec Králové modernizaci čistírny, jež začala v roce 2008, financovaly z více zdrojů. Částka 49 milionů korun putovala z dotací ministerstva zemědělství, 63 milionů korun zase z úvěru. Zbytek investoval vlastník formou předplaceného nájemného od provozovatele čističky Královéhradecké provozní, která patří pod skupinu Veolia Voda ČR.*" (Source: http://www.euro.cz/detail.jsp?id=25901&s=newsletter.)

Amazing News. Czech city Hradec Kralove has decided not to wait for European money and started to reconstruct its own wastewater treatment plant. This procedure is still rare in the Czech Republic, most of the towns and villages are waiting for grants and money from the EU. Fortunately, there are still some people who are already quite happily to do things without the European Union 😃 . Super! 😃 .

For example reaction to that info from international Facebook: „Letty Baldacchino: „*Believe me RAdo, you're much better off as you are. Forming part of the EU is not anything like what your politicians will try to make it out to be. Continue building your water facilities, your roads and your infrastructure – without EU aid – for it is that same EU aid which will be used to buy the electorate into voting to join the EU, aka selling your soul to Brussels.*" (Source: Facebook, 15. 7. 2010.)

Tedy: Pánové čeští ministři by si již konečně mohli uvědomit, že jak velmi správně hovoří soudce Napolitano: ***„Amerika zbohatla díky obchodování a nikoliv tím, že zaváděla regulace.***" (Source: Freedom Watch, 3. 7. 2010.) V případě daně vydávané za solidaritu již totiž nejde o svobodnou změnu lidského srdce, kterou tolik potřebujeme v našich životech prožívat v rámci mj. důležitého poselství našeho Spasitele Ježíše Krista (http://en.wikipedia.org/wiki/Jesus).

Profesor ekonomie a práva Donald Boudreaux (http://en.wikipedia.org/wiki/Don_Boudreaux) by váženým pánům z TOPky řekl: „*Všichni se starají, jak si dlouhodobě udržet svou práci. Řešení je jasné jako facka:* ***SNIŽTE DANĚ, ZBAVTE SE***

Web2PDF
converted by Web2PDFConvert.com

STUPIDNÍCH STÁTNÍCH REGULACÍ! Je to jediná cesta k zajištění dlouhodobého stabilního ekonomického růstu a dlouhodobé stabilní práce pro všechny lidi. " (Source: Freedom Watch, 12. 8. 2010.)

Světoznámý, vysoce uznávaný politický komentátor a aktivista Glenn Beck (http://en.wikipedia.org/wiki/Glenn_Beck) z konzervativního televizního kanálu FOX News (http://en.wikipedia.org/wiki/Fox_News_Channel) by také mohl váženým pánům z TOP09 vysvětlit to, co to znamená pro konzervativce solidarita: *„Představte si ten svět, představte si městečko, které je v krizi. Každý z jeho obyvatel se musí naučit důvěřovat jeden druhému. Jsou spolu spojeni a musí přijít na řešení svých problémů tak, aby dokázali přežít." „Představte si ten čas, kdy lidé uvidí federální vládu* (českou nebo tu z EU, pozn. autora) *jak přichází do tohoto městečka se svými nápady a lidé jim na to odpovídají:* ***Jděte pryč, my vás nechceme!*** *" „Představte si toho ducha nezávislosti, soběstačnosti, osobní a fiskální zodpovědnosti, cti, konzervatismu, ochoty jít proti proudu a ctít Boha. Představte si časy, kdy budou tyto hodnoty opět velmi silně ceněny."* No *„a* ***teď si představte svět, kde lidé myslí v první řadě jen sami na sebe****. Ten svět, kde když někdo upadne na ulici, hned přiskočí vláda a takového člověka zvedne ze země. Víte, každý zná onen základní lidský instinkt: ochotu pomoci druhému. Jenže tato činnost vlády pak vede k tomu, že* ***lidé se shromáždí okolo takového nešťastného člověka, který na té ulici upadl a pouze na něho se zájmem zírají, načež se toho nabaží a pouze jej ještě ležícího překročí, aby jim nezavázel v jejich chůzi****. Takoví lidé pak ještě naštvaně řeknou: Proč již tu dávno není nějaká vládní agentura, proč nezabránila tomu pádu hlavně ona. Pak prostě nestačí pokud svalíme všechnu odpovědnost na vládu a sami však neučiníme nic ve snaze pomoci tomu trpícímu člověku, jen si tak rádi hezky zanadáváme na naši vládu, že ona tuto situaci nedokázala vyřešit." „****Představte si ale ten svět, kde pak již díky takovému chování nebude žádná důvěra ani láska****, tyto hodnoty již nebudou reprezentovány dvěmi největšími politickými stranami: protože obě dvě vám jen lžou." „Nechtějí se špinit opravdovými problémy lidí, nýbrž neustále jen ukazují prstem jedna na druhou a pak navíc začnou ukazovat na vás", „takže potom mohou akumulovat větší moc na váš úkor".* (Source: Glenn Beck Show, 15. 7. 2010.)

- *„****Umírající dívku, která skočila ze střechy, si na ulici chodci fotili****. Patnáctiletá Robyn Nixonová z britského Dorsetu zažívala nešťastné mládí. Její spolužáci ji šikanovali a v osudný den 11. dubna, kdy se rozhodla vzít si život, ji po osmi měsících opustil přítel. Po skoku z nejvyššího místa patrové garáže ve Weymouthu zemřela. V případu nyní probíhá vyšetřování a* ***kontroverzi vzbudilo především chování lidí, kteří si umírající dívku ležící na zemi v agónii fotili mobilními telefony****. /.../ Šokující však podle úředního ohledávače Michaela Johnstona, který vypovídal na policii, není ani tak to, že dívka z nešťastné lásky a pod tlakem dalších okolností spáchala sebevraždu, nýbrž fakt, že si ji, ležící pod garáží a umírající, kolemjdoucí lidé fotografovali. „****Předpokládáte sice, (že to dělají proto) že se jim nic podobného ještě nestalo, ale přesto musíte přemýšlet o jejich lidskosti,****" řekl podle BBC Johnston. „****Dítě si vzalo život, a vy si ji fotíte. Myslím, že je to strašné, lidé, kteří se takto chovají, by se měli stydět,****" pokračoval. Podle něj nikdo nemůže mít ponětí, na co*

Web2PDF
converted by Web2PDFConvert.com

Robyn Nixonová před činem myslela.“ (Source: .) **Toto spoléhání se na vládu má tedy naprosto rozkladný vliv na celou lidskou společnost a její morálku, etiku a především na ochotu pomoci druhým lidem mezi přáteli, známými, v rodině a také mezi všemi Bližními, občany.** Výborně to popsal křesťanský spisovatel Bruce Feiler (http://en.wikipedia.org/wiki/Bruce_Feiler) ve své knize „The Council of Dads: My Daughters, My Illness, and the Men Who Could Be Me“ z roku 2010. Na základě své osobní zkušenosti zde vypráví o pravé lidské solidaritě mezi přáteli. Jako otec svých malých dcer byl postaven před otázku jak dál, když se dozvěděl, že trpí vážnou formou rakoviny. Nespoléhal se na vládu nebo na její daně, že mu snad nějak pomohou. Aby se mohl plně věnovat souboji s vážnou nemocí, tak poprosil o pomoc své přátele a zformoval ze svých kamarádů „sbor otců“, kteří pak měli „nahradit“ v případě Brucovy smrti jeho rodičovskou roli. Přátelé se plně rozhodli věnovat Brucově rodině svůj čas, ochotně pomáhali, až se nakonec dostavil zázrak a Bruce se uzdravil. Tato pravá lidská solidarita byla naprosto úžasným důkazem opravdového přátelství mezi lidmi. Feiler vysvětlil, že: „*Člověk potřebuje kvalitní tým lidí.*“ „*Není dobré se úplně izolovat.*“ „*Byl jsem v těžké životní situaci a obrátil jsem se na své přátele a mých šest kamarádů takto zformovalo „sbor otců“, aby mi pomohli s mými dětmi.*“ Glenn Beck se tedy táže jednoho člena „sboru“ Joshuy (http://en.wikipedia.org/wiki/Joshua_Cooper_Ramo): „*Jak jste to řešil, když k vám přišel váš kamarád a řekl vám, že umírá a jestli byste mu pomohl postarat se o jeho děti. Jak vás to ovlivnilo a co jste se díky tomu naučil?*“ Joshua: „*Víš Glenne, je to naprosto zásadní test toho, kým vlastně jsi a kdo jsi jako lidská bytost: Když totiž za vámi přijde váš kamarád a tak hluboce vás o něco požádá.*“ „***Myslím, že nejvíce jsem se z toho naučil opravdově si vážit pravého přátelství.***“ „***Mnoho přátelství totiž trvá dlouho, ale jsou povrchní a neprojdou takovými testy, tak extrémními situacemi.***“ „***Být čím dál tím lepším kamarádem vás totiž činí také lepším člověkem.***“ (Source: Glenn Beck Show, 18. 6. 2010.)

Držitelka čestného doktorátu z katolické university Saint Anselm (http://en.wikipedia.org/wiki/Saint_Anselm_College) Alveda Celeste Kingová (http://en.wikipedia.org/wiki/Alveda_King), neteř legendárního černošského kněze a politického aktivisty Martina Luthera Kinga (http://en.wikipedia.org/wiki/Martin_Luther_King,_Jr.): by ráda panu Kalouskovi vysvětlila slova svého světoznámého strýce, který rád zdůrazňoval: „***Víte, nemůžete nikomu přikázat změnu jeho srdce, můžete ovšem způsobit, že vás někdo začne milovat.***“ Totiž kolektivní nucení lidí k tzv. státní solidaritě skrze daně pak „*není rozhodnutím plynoucím ze srdce*“ občanů. Není to správné. Nejprve je třeba dobrovolně změnit srdce lidí a říci: „***ZAJÍMÁ MNE TVŮJ OSUD, NEJSI MI LHOSTEJNÝ, JSI MŮJ BRATR, SESTRA.***“ (Source: Glenn Beck Show, 16. 7. 2010.)

Následky z hlediska nedůvěry lidí v celý politický systém České republiky v případě pokračujícího trendu v nedodržování předvolebních slibů a zvyšování daní si lze jen těžko představit. Premiér Nečas svou autoritou sice ještě dokáže korigovat výstřelky ostatních koaličních partnerů, nicméně jak dlouho se mu to bude dařit: to není vůbec jasné. Občanům pak možná nezbude nic jiného **než se vrátit ke konceptu nepolitické politiky**, která slaví např. v USA svůj velký triumf napříč všemi politickými stranami díky celonárodnímu hnutí „**Tea Party**“ (http://en.wikipedia.org/wiki/Tea_Party_movement), **kde vyřčené**

Web2PDF
converted by Web2PDFConvert.com

slovo platí, sliby se plní a lidé si pomáhají navzájem jako praví křesťané a dobří lidé, kteří bojují svou inteligencí a mírovou aktivitou proti snaze vlády o ničení životů svobodných lidí novými daněmi, zákazy, příkazy, zákony atd. Pokud nechce Česko zažít další Sametovou revoluci (http://en.wikipedia.org/wiki/Velvet_Revolution), která by se tentokráte zaměřila na **obnovení CTI V CELÉ SPOLEČNOSTI**: bude třeba vrátit se k předvolebním slibům pánové ministři! Vezměme si příklad z akce, která se uskutečnila ve Washingtonu, D.C. (http://en.wikipedia.org/wiki/Washington,_D.C.) 28. srpna 2010 pod názvem „**OBNOVUJEME ČEST**" – „**RESTORING HONOR RALLY**" (http://en.wikipedia.org/wiki/8-28_Restoring_Honor_Rally). Dobří lidé z celých USA se sjeli v toto nádherné sobotní dopoledne do svého hlavního města v počtu 500.000 – 650.000 lidí. Dožadovali se obnovení národní cti, dodržování slibů a dohod, podpořili vzájemnou dobrovolnou solidaritu mezi občany bez vměšování státu a volali po návratu k Bohu a jeho čestným principům, které dal všem lidem ke svobodnému následování – politiky z toho nevyjímaje: ba právě naopak. Vystoupili zde mj. společně někdejší příslušníci amerických ozbrojených sil a především zhruba 240 kněží, pastorů a duchovních vůdců od křesťanů, přes židy až po muslimy. Na akci se akreditovalo několik stovek novinářů z celého světa. Přijeli též diváci z Evropy, z Asie, Afriky i z České republiky. Hlavním organizátorem tohoto pokojného setkání se stal již výše zmiňovaný Glenn Beck, jenž se tak zapsal do dějin jako politický komentátor, který jako první dokázal shromáždit a spojit dosud největší počet občanů a také představitelů amerických církví i politických stran v celé historii Spojených států amerických ve stylu Reaganovy koalice z 80. let 20. století (http://en.wikipedia.org/wiki/Reagan_coalition) u Lincolnova památníku (http://en.wikipedia.org/wiki/Lincoln_Memorial) ve Washingtonu. Becka přišlo podpořit dokonce více lidí (až 650.000) než legendami opředený „Pochod na Washington" (300.000) Martina Luthera Kinga z 28. srpna 1963 (http://en.wikipedia.org/wiki/March_on_Washington_for_Jobs_and_Fr nebo než např. presidenta Obamu (http://en.wikipedia.org/wiki/Barack_Obama) při jeho „Vítězném proslovu" (240.000) v Chicagu (http://en.wikipedia.org/wiki/Chicago) ve státě Illinois (http://en.wikipedia.org/wiki/Illinois) 5. listopadu 2008 (http://en.wikipedia.org/wiki/Barack_Obama_election_victory_speech, Občanům s vynikajícími zásluhami o znovuzrození národní počestnosti, za jejich osobní oběti ve prospěch svých bližních: byly rozdávány speciálně vytvořené Medaile cti a někdejším vojákům pak Odznaky za zásluhy – Purpurová srdce. President Obama samozřejmě tuto akci zcela ignoroval a jeho vlastní občané mu nestáli za pozornost. Pravda: Obamovo vlastní uvedení do úřadu 20. ledna 2009 (http://en.wikipedia.org/wiki/Obama_inauguration) sledovalo osobně 800.000 – 1.200.000 návštěvníků. Takže možná proto si pan americký president namyšleně říkal, že situace ještě není stále tak vážná 😃 . Ona však vážná je a to jak v Americe, tak v České republice! Beckovi odpůrci mj. z řad lidí kolem finančníka George Sorose (http://en.wikipedia.org/wiki/George_Soros) již vypsali odměnu 100.000 dolarů za nalezení jakýchkoliv závažně dehonestujících informací na Glenna Becka z jeho neslavné minulosti (Beck přiznává, že přes půlku svého života se nechoval jako spořádaný občan, byl alkoholik a neměl dlouho ve svém životě štěstí – nicméně tyto údaje jsou již řadu let veřejně známy), které by pomohly zrušit jeho gloriolu „národního Vůdce". (Source: Glenn Beck Show, 30. 8. 2010.) Není se co divit. Glenn získává každým dnem na obrovské popularitě a dokonce se již znovu objevují vážné teze o jeho kandidatuře na budoucího amerického presidenta po Reaganově (http://en.wikipedia.org/wiki/Reagan) vzoru spolu se Sarah Palinovou, zatímco obliba Obamy a Demokratické strany (http://en.wikipedia.org/wiki/Democratic_Party_(United_States)) se před listopadovými americkými volbami drasticky propadá. A tak když Obama ještě dále chrlí své nesplněné sliby, Beck přichází s myšlenkami na obnovení národní cti, víry v Boha, věří v ideál, že „*jeden muž může změnit svět*", že každý člověk je důležitý a nikoliv pouze ony Obamovy ´velké kolektivy´, dále vyzývá: „*musíme se navzájem jako lidé posilovat na duši*" a aktivně se postavit ve svých životech za správné věci: naše církve z toho nevyjímaje. „*Zůstaneme a budeme dál dělat to, co po nás Bůh chce.*" (Source: RESTORING HONOR RALLY, 28. 8. 2010.) „***Měli***

Web2PDF
converted by Web2PDFConvert.com

bychom se obracet k Bohu jako k té vůbec základní a nejvyšší instanci, nikoliv až jako k té poslední, když již nic jiného nezbývá. „*Modlete se tak, že všechno záleží v první řadě na Bohu.*“ „*Jednejte tak, že všechno záleží na vás samých.*“ (Source: Glenn Beck Show, 17. 8 .2010.) Víte, často se mne lidé ptají, říká Beck: „*Jak děláme svá rozhodnutí*“ u nás „*ve firmě*“. „*No jednoduše: modlíme se společně, najdeme tu správnou radu od Boha a pak to zkrátka uděláme.*“ Českým politikům by to rozhodně neuškodilo. (Source: Glenn Beck Show, 3. 9. 2010.)

Do Washingtonu přiletěla také Sarah Palinová. Svět oběhly její fotografie (údajně to nebyl záměr), kde se soustředěně a pokorně modlí před svým vystoupením 28. srpna 2010 na „RESTORING HONOR RALLY“: Ve svém projevu se zaměřila **na obnovení cti v životě každého občana** a mj. **vyzdvihla rytířské a čestné chování v boji a dodržování válečných konvencí** podle těch nejlepších tradic naší Západní civilizace (http://en.wikipedia.org/wiki/Western_Civilisation – viz také teze o důležitosti rytířského vedení případné války v knize: http://sky-tech.cz/ceniky/warandethics.htm). Mezi zřetelné příklady rytířského chování v době války zařadila Palinová mj. příběh Marcuse Luttrella (http://en.wikipedia.org/wiki/Marcus_Luttrell) z roku 2005. Luttrell tehdy působil v Afghánistánu (http://en.wikipedia.org/wiki/Afghanistan) jako člen elitní jednotky amerických námořních speciálních sil „Navy SEALs“ (http://en.wikipedia.org/wiki/United_States_Navy_SEALs). V době realizace tajné mise narazila Luttrellova jednotka na místní pastevce, kteří mohli být docela dobře spojenci Tálibánu (http://en.wikipedia.org/wiki/Taliban) a proto je zajali. Ačkoliv hrozilo prozrazení celé mise, přesto se rozhodli hlasovat o osudu svých zajatců. Zvítězilo rytířské chování a pastevci byli propuštěni. Do několikati hodin ovšem byli američtí příslušníci „Navy SEALs“ objeveni silným oddílem nepřítele. Po těžkém boji, ve kterém byla dokonce sestřelena záchranná americká helikoptéra a padlo na 19 Marcusových spolubojovníků: přežil pouze Luttrell. S těžkými zraněními se odplazil z bojiště. Šťastnou náhodou jej nalezli členové místního afghánského kmene, kterým před bojem prokázali příslušníci Marcusovy jednotky milosrdenství. Nyní se jej na oplátku ujali zase pastevci, ošetřili mu rány a odmítli jej vydat Tálibům. Dopravili jej posléze bezpečně až na americkou základnu: díky tomu se nakonec dostal Marcus bezpečně domů.

Web2PDF
converted by Web2PDFConvert.com

A blue sky and fleecy clouds made for a picture-perfect late summer day to hear talk show host Glenn Beck, former Alaska Gov. Sarah Palin and other speakers.

KEITH HODIAK | TRIBUNE-REVIEW

Rally draws 500,000 to honor heroes, organizers say

RALLY · FROM A1

A critic of the Obama administration, Beck is considered by many to be a galvanizing force of the conservative backlash that has blossomed since the nation's 2008 financial meltdown. And while there were many Tea Party buttons and T-shirts at yesterday's rally, Beck sidestepped political commentary, opting instead to ask supporters to honor American heroes, commit to an American renewal of integrity and responsibility, and turn to God.

Gospel music and finally, a bagpipe band playing "Amazing Grace" as the crowd softly sang along, added to the atmosphere of a religious revival.

"Look past the monuments," Beck implored the crowd. "Where are the heroes of today?"

Beck and Palin pointed to the military, fighting the nation's longest war.

Palin, whom some see as a potential Republican contender in the 2012 presidential race, honored a trio of veterans for their sacrifices in Iraq, Afghanistan and Vietnam, calling each man to the stage and recounting their acts of valor.

"Their stories are America's stories," Palin said as the crowd chanted, "USA! USA!"

That spirit resonated with military families.

Linda Bennett, 59, of Elizabeth Township wept repeatedly during the event. Her son, Chad, 30, an Army captain, flies Black Hawk helicopters and is on his second tour of duty in Afghanistan.

"It was so unbelievably moving and touching. When you have somebody over there, well, it's just a pride, an honor," she said.

GETTY IMAGES

Former Alaska Gov. Sarah Palin honored a trio of veterans for their sacrifices in Iraq, Afghanistan and Vietnam, calling each man to the stage and recounting their acts of valor.

Rally proceeds, which Beck said totaled $5.5 million after attendees phone-texted contributions, were earmarked for the Special Operations Warrior Foundation. The group provides support and scholarships for the children of elite soldiers who die in action.

Patricia Durham was happy to hear speakers taking pride in the military and voicing conservative values.

"If we don't speak up now, we can cry later," said Durham. The 67-year-old widow, who lost her husband decades earlier in Vietnam, now cheers on a son who has spent 23 years in the Army.

"We can tolerate just about anything in this country except those who speak out in a conservative fashion," Durham said. The Florida woman walked to the National Mall with her sister, Brenda Shelton of Atlanta, at 4:30 a.m. to be sure to get a seat close to the action.

Others came from as far away as California, Texas, Louisiana and Maine, as well as points closer to Washington, including at least 1,800 who boarded buses in the Pittsburgh area.

KEITH HODIAK | TRIBUNE-REVIEW

Some came from as far away as California, Texas, Louisiana and Maine, as well as points closer to Washington, including at least 1,800 who boarded buses in the Pittsburgh area.

Chad Pawlikowski, 31, of Mansfield, Ohio, traveled to the rally with family and friends in a convoy of pickups.

"Glenn Beck hits it on the head. The government just doesn't listen to you," he said.

Dan Eller, 20, took the train from St. Thomas Aquinas College in New York with about two dozen fellow students to hear Beck.

Beck has said his decision to schedule the rally on the 47th anniversary of the Rev. Martin Luther King Jr.'s "I Have a Dream" speech on the steps of the Lincoln Memorial was coincidental.

Civil rights leaders, who held a rally several miles away, criticized the talk show host.

Relatively few black faces could be seen in Beck's National Mall crowd.

Nevertheless, he repeatedly praised King and later introduced the slain civil rights activist's niece, Alveda King.

King, who Beck said attended despite threats, echoed her uncle, repeatedly referring to his dream.

"I have a dream that America will repent of the sin of racism and return to the Lord. I have a dream that America will repent and God will forgive us our sins," she declared.

Beck also honored a black pastor, the Rev. C.L. Jackson of Houston; St. Louis Cardinals baseball great Albert Pujols; and Salt Lake City philanthropist Joe M. Huntsman Sr. with medals symbolizing lives dedicated to Faith, Hope and Charity.

Finally, the conservative icon issued a challenge to supporters.

"It is time to start to heal this nation and put it where it belongs — with God," he said, as he invited a group of 240 clergy members from various faiths to join him on stage.

One hundred Tribune-Review readers who entered a contest sponsored by Trib Total Media attended the event, courtesy of the newspaper's parent company.

"This rally was intended to honor the troops, unite the American people under the principles of integrity and truth, and to make a pledge to restore honor within ourselves and our country. We as an organization wanted to give our readers an opportunity to participate," said Lindsay Beebell, director of promotions and community relations for Trib Total Media.

Trib readers submitted more than 2,500 entries by mail and online, and the company randomly selected 50 readers to attend the rally with a guest.

Dave Erdley can be reached at 412-320-7936 or derdley@tribweb.com.

"Glenn Beck hits it on the head. The government just doesn't listen to you."

CHAD PAWLIKOWSKI

MANSFIELD, OHIO, MAN TRAVELED TO THE RALLY WITH FAMILY AND FRIENDS IN A CONVOY OF PICKUPS.

Z projevu Palinové 28. 8. 2010: *„And one fateful day in Afghanistan on a mountain ridge, Marcus and three of his fellow Navy SEALs confronted the issue of justice and mercy in a decision that would forever change their lives. They were on a mission to hunt down a high-level Taliban leader, but they were faced with a terrible dilemma when some men herding goats stumbled upon their position, and they couldn't tell if these men were friend or foe.* ***So the question was what to do with them? Should they kill them or should they let them go and perhaps risk compromising their mission? They took a vote. They chose mercy over self-preservation. They set their prisoners free. The vote said it was the humane thing to do. It was the American thing to do****. But it sealed their fate because within hours, over a hundred Taliban forces arrived on the scene. They battled the four Navy SEALs throughout the surrounding hills. A rescue helicopter came, but it was shot down. By the time the sun set on June 28, 2005, it was one of the bloodiest days for American forces in Afghanistan. 19 brave, honorable men were lost that day. Marcus was the sole survivor. Alone, stranded, badly wounded, he limped and crawled for miles along that mountain side. What happened next is a testament to the words: "****Blessed are the merciful, for they shall be shown mercy.****" Marcus and his team showed mercy in letting their prisoners free. And later he was shown mercy by Afghan villagers who honored an ancient custom of providing hospitality to any stranger who would ask for it. They took him in. They cared for him, refused to hand him over to the Taliban. They got him back safely to our forces****. Marcus' story teaches us that even on the worst battlefield against the most brutal enemy, we adhere to our principles. This American love of justice and mercy is what makes us a force for good in this world. Marcus is a testament to that.****"*
(Source: http://www.buzzstation.net/2010/08/restoring-honor-rally-sarah-palin.html)

V českém prostředí zatím osobnost typu Palinové nebo Becka s tak obrovskou podporou napříč politickým spektrem nemáme s výjimkou Václava Klause (http://en.wikipedia.org/wiki/Václav_Klaus), jenž však nemůže plně rozvinout svůj potenciál díky nadstranické funkci presidenta České republiky. Petr Nečas je ve svých postojích stále velmi osamocen a navíc bývá nucen dělat – naštěstí zatím jen – malé

Web2PDF
converted by Web2PDFConvert.com

kompromisy, které jej ovšem mohou po určité době připravit o důvěru voličů. Kéž by se rozpomněl na svá nedávná slova z XXI. kongresu ODS (http://www.ods.cz/kongres): „***Budeme-li se chovat slušně, konzistentně***“, pak nám nebude kritika ze strany veřejných sdělovacích prostředků vůbec vadit. Když nám navíc nebude chybět **„*úcta k náboženským hodnotám*“ a „*idealismus*“, který je v politice velmi přitažlivý, důležitý a „*není to jenom řečnický obrat určený k ošálení naivních posluchačů, nýbrž esence politické moudrosti, zvláště je-li ve správném poměru k bytostnému pragmatismu a ke schopnosti stát oběma nohama na zemi.*“, pak úspěšně překonáme všechny problémy. Vždyť „*selský rozum zasnoubený s idealismem: to je pravá škola vysoké politiky*“ a „*vysoká škola vysoké politiky*“.** (Source: ČT24, 19. 6. 2010.)

Glenn Beck doporučuje pro případ totálního zklamání z české politiky a ze zdejších politických stran, které neustále neplní předvolební sliby: využití strategie vybudování velkého celospolečenského hnutí napříč politickým spektrem – podobně jako v USA „Tea Party“:

1. Vytvořte nebo pojmenujte jakýkoliv problém, který tíží většinu občanů tak, aby zaujal lidi, aby se stal jejich problémem nebo se jich přímo dotýkal.
2. Dokažte na tom neschopnost vlády tento problém řešit.
3. Veřejnost musí díky vaší činnosti jasně vidět, vnímat a odlišovat: **oběti, problémy, viníky** (které vy pojmenujete), **cestu jak z toho ven** (tu vy ukážete).
4. Uskutečněte zásadní celonárodní akci (shromáždění, demonstraci, pochod, přednášky, koncerty, promítání, diskusní večery, online webináře atd.) nejlépe v hlavním městě nebo simultánně po celém státě, ve všech větších městech, v okolních státech a snažte se upoutat maximální pozornost médií za pomoci známých osobností a vašich veřejně známých příznivců napříč politickým spektrem a skrze různé politické strany; vyvarujte se však důrazně spojení pouze s jednou politickou partají, jelikož byste dostali nálepku její odnože; nadchněte lidi a neváhejte s nimi otevřeně diskutovat; musí z vás čišet nadšení pro správnou věc, znalosti daného problému a hlavně běžného života lidí, ale zároveň nikoliv fanatismus. **Pamatuje: vám nejde o moc, o funkce nebo o peníze, ale o pomoc lidem s vyřešením problému, kde dosavadní politikové zklamali**.
5. **Kritická fáze: Vnímání možné porážky i po velkém úspěchu bodu č. IV.** Tato situace nastupuje často těsně (řádově v měsících nebo do jednoho roku od velké úspěšné akce, která zaujala velké množství lidí) před vítězstvím. Přichází: krize identity, pocity, že věci nejdou tak rychle: jak se čekalo, pocity bezmocnosti celého hnutí, lidé začínají odcházet, spory, rozmíšky, frustrace, únava. Pozor: v tomto momentu také někteří aktivisté berou do ruky z nedostatku trpělivosti zbraně, vznikají nebezpečné násilné revoluce a dochází ke zrodu radikálů. Přesně na tento moment čekají ti, proti jejichž idejím je veden duchovní boj celého hnutí: použijí všechny dostupné prostředky, aby hnutí rozprášili, zdiskreditovali. Proto je třeba členy a příznivce hnutí od počátku velmi dobře připravovat na bod č. V a dodávat jim důvěru, víru v úspěch a v mírovou, nenásilnou cestu celého hnutí.
6. **Získání podpory ze strany většiny lidí ve společnosti**. Dochází k tomu vždy velmi blízko bodu č. V. Proto je tak důležité překonat bod č. V, kde většina rychlokvašných hnutí končí svou existenci.
7. Úspěch: prosazení cílů.

Web2PDF
converted by Web2PDFConvert.com

8. Opakování od bodu č. 1 s novými cíli.

(Source: Glenn Beck Show, 26. 7 . 2010.)

V minulosti tuto metodu s úspěchem používali např. čeští socialisté nebo enviromentalistická hnutí. Není důvodu, proč by ji také nemohly použít liberálně-konzervativní síly. Pozor ovšem na marketingové finty a na neupřímnost. Lidé to poznají. Socialisté si na tom vylámali zuby. Použili totiž mj. **tyto nesprávné premisy**:

- *„Všechno souvisí s politikou!"*
- *„Všechno se musí zaměřovat na vládu a procházet skrze ní."*
- *„Vytvoř nebo spojuj věci s krizí."*
- *„Lidé mají rádi svobodný trh, protože obchody jsou pořád plné zboží."* a *„Proto je třeba neustále zdůrazňovat, že situace je daleko horší, než ve skutečnosti je."*
- Situace se musí jevit jako ta *„nejhorší na celém světě."*

(Source: Glenn Beck Show, 28. 7 . 2010.)

Pokud **budeme tedy chtít ještě stále věřit ODS** (a to velmi chceme) a opustíme myšlenky na nepolitickou politiku pomocí celospolečenského hnutí napříč politickým spektrem ve stylu amerických „Tea Parties" (viz výše) – a moc bychom si to přáli, aby toho nebylo třeba – pak by pro Občanské demokraty mohly být jednou z velmi silných inspirací libertariánsko-konzervativně-sociálně zaměřené ideje americké politické scény. Tyto myšlenky jsou v USA mnohdy reprezentovány silnými osobnostmi s velkým idealismem (podobně jako výše Petr Nečas), s častým přístupem do médií s milióny nadšených příznivců, srdcařů, diváků, posluchačů. Existuje zde neuvěřitelné množství stejných a velmi silných témat vhodných nebo naprosto totožných s českým prostředím. A odkud čerpat inspiraci? Zmiňovaný Glenn Beck má vlastní hodinový pořad (http://en.wikipedia.org/wiki/Glenn_Beck_Program) každý den kromě víkendů na kanále FOX News (http://en.wikipedia.org/wiki/Fox_News_Channel) včetně vlastní show v rozhlase a podobně soudce Napolitano nyní již vysílá jednou až pět krát v týdnu na FOX Business Network (http://en.wikipedia.org/wiki/FOX_Business_Network) svůj vysoce hodnocený diskusní pořad „**Freedom Watch**" (http://en.wikipedia.org/wiki/Freedom_Watch) s účastí špičkových politiků, ekonomů, komentátorů aj. osobností. Alex Jones (http://en.wikipedia.org/wiki/Alex_Jones_(radio_host)) chrlí denně kromě sobot masivní množství informací o nebezpečné činnosti NWO Agendy na celém světě díky rozhlasu, internetu (www.infowars.com) a produkuje výborné dokumentární filmy. Nejsou samozřejmě jediní, každopádně jejich styl politiky poutá desítky miliónů lidí na celém světě a přibližuje také české občany (zdokumentováno mnoho aktivních diváků a posluchačů z ČR) blíže **k lepšímu životu ve svobodné společnosti s nízkými daněmi a vysokou prosperitou, s obnovenou důvěrou v každého člověka daného národa, v solidaritu mezi lidmi bez vměšování státu a v čestné politiky, kteří nezapomínají na své sliby a jejichž jednou dané slovo platí**. Je nositelkou těchto idejí současná česká vláda? **ODS snad ještě stále ano**, ale TOP09 nebo VV se svými nápady na zvyšování daní a na nové zákony omezující lidské svobody v oblasti tzv. boje s terorismem?

Katolický kněz Robert Sirico (http://en.wikipedia.org/wiki/Robert_Sirico) a zakladatel amerického

Web2PDF
converted by Web2PDFConvert.com

Actonova institutu pro studium náboženství a svobody (http://en.wikipedia.org/wiki/Acton_Institute_for_the_Study_of_Religi opět připomíná českým pánům politikům, že daň se nerovná solidarita, neboť **daň *„pouze odstraňuje ze společnosti morálku, protože mizí šance na svobodné rozhodnutí“* každého občana**. (Source: Freedom Watch, 28. 8. 2010.)

Soudce Napolitano upozorňuje na tisíciletími prověřený fakt: *„**Náboženství a etické tradice často daleko lépe hýbou s lidskou společností bez toho, aby byly zapsány v nějakých federálních** (EU, pozn. autora) **zákonech.**“ „Čím méně času a energie budeme muset vynaložit na náš souboj s vládou o svobodu člověka a s jejími zákony, tím více času budeme mít na přátelské a filosofické diskuse a budeme se moci konečně zabývat tím, jak co nejlépe prožít naše životy.“* Každý člověk má svá Bohem daná přirozená práva (http://cs.wikipedia.org/wiki/Přirozené_právo), která jsou nadřazena nad přání nebo legislativu jakékoliv vlády nebo tyrana. *„**Když vláda již není schopna ochraňovat tato naše občanská práva a nebo když je dokonce aktivně ničí, musíme změnit takovou vládu nebo jakoukoliv politickou stranu, která porušuje naše ústavou dané svobody: musí odejít.**“* (Source: Freedom Watch, 28. 8. 2010.)

Glenn Beck zase uznává, že chybuje i vláda, její členové jako lidské bytosti a proto je třeba hledat cestu nápravy ve větším příklonu k Bohu: *„Každý z nás děláme chyby a to je jeden z důvodů, proč se musíme soustředit na Boha společně /.../.“ „Bůh nám vždycky ukazuje správnou cestu, ale lidé to často udělají jinak a špatně.“ „Jedna věc by se neměla dít a to je to, že náboženství* (nikoliv víra v Boha, pozn. autora) *a politika by se neměly míchat.“ „**My musíme vyučovat v našich církvích principy správného chování ve společnosti a díky nim pak v praxi uvidíme: jestli jdeme správně**.“* Vždy si položme v životě – politiky nevyjímaje – důležitou otázku: *„**Je to Boží princip nebo již lidský?**“* Neustále bychom měli pamatovat na to, že je třeba i v politice nechat *„zaznít to: co Bůh říká, že musíme udělat.“* **Jde tady o víru v politice, o principy, o etiku a morálku, nikoliv o politiku jako náboženství. To je třeba rozlišovat.** (Source: America´s Devine Destiny, 27. 8. 2010.) *„Každý dělá chyby.“* To se stává. *„Každý se ale může změnit.“ „Odpouštějme si navzájem, ale nezapomínejme.“* Vždyť Beck sám byl např. v roce *„1995“* alkoholik: *„potřeboval jsem druhou šanci“* a *„My bychom v to měli věřit.“* (Source: Glenn Beck Show, 6. 7. 2010.)

Odpuštění a nová naděje zajisté ano. Nesmíme ovšem nechat vládu a úředníky, tedy tyto naše zaměstnance, aby nám neustále ukrajovali z našich životů nejprve naše pracně vydělané peníze, pak naše svobody a nakonec také naši čest. Napolitano: *„**To už není žádná oblast lidského chování imunní vůči vládním zásahům?**“ „I to, co děláme na veřejnosti: není věc naší vlády. **To vážně chcete mít vždy za zády vládního byrokrata, který bude sledovat každý váš krok? Myslíte si, že to vás ochrání před nebezpečím?**“* Pamatujte si: *„**Vláda pracuje pro nás! Nemá žádné právo nás špehovat**. Pokud se cítíte dobře, když vás šmírují, tak to já tedy ne. Vláda by nás šmírovat neměla – když už tak to my bychom měli využít našeho práva na sledování vlády.“* (Source: Freedom Watch, 21. 8. 2010.)

Soudce Napolitano: Vždyť my se již nyní musíme *„soudit“* pro to, *„abychom ochránili naše Ústavou garantované svobody a práva“*.

Web2PDF
converted by Web2PDFConvert.com

Naštěstí ještě stále máme (také v Česku) „*statečné a nezávislé soudce*“, kteří se postavili za Ústavu na stranu občanů proti vměšování státu do svobodného života obyvatel. Uveďme například:

- „*Soudce Martin Feldman*“ (http://en.wikipedia.org/wiki/Martin_Leach-Cross_Feldman) z Louisany (http://en.wikipedia.org/wiki/Louisana) „*zastavil federální vládu v jejím záměru zakázat svobodnou těžbu ropy v celém Mexickém zálivu*“. Zrušil Obamovo moratorium (http://en.wikipedia.org/wiki/2010_United_States_deepwater_d „***Tento soudní gigant zabránil Obamovi ve zničení stovek tisíc pracovních míst.***“
- Soudkyně Susan Ritchie Boltonová (http://en.wikipedia.org/wiki/Susan_Bolton) z Arizony (http://en.wikipedia.org/wiki/Arizona) zarazila nástup legislativy, která umožňovala zatýkat jen tak bezdůvodně lidi na ulici podle „*rasy, podle toho: jak vypadají*“.
- Soudce Henry Hudson (http://en.wikipedia.org/wiki/Henry_E._Hudson) z Virginie (http://en.wikipedia.org/wiki/Virginia) zastavil uplatňování Obamovy reformy zdravotnictví (http://en.wikipedia.org/wiki/Obamacare) z důvodů, že „*se zatím v dějinách USA nestalo, aby vláda nařizovala občanům to, co si musí koupit.*“ **Tento soudce „*dal naději na osvobození od zásahů federální vlády miliónům občanů.*“**
- Soudce Vaughn Walker (http://en.wikipedia.org/wiki/Vaughn_Walker) z Kalifornie (http://en.wikipedia.org/wiki/California) rozhodl jasně: Koho si zvolí občan za svého životního partnera, tak to „*nemá v kompetenci o tom rozhodovat ani váš soused a už vůbec ne vláda*“. Zdůraznil také právo na svobodný život bez jakéhokoliv vměšování vlády. (Source: Freedom Watch, 13. 8. 2010.)

Napolitano: „*Všichni tito soudci nám připomínají* ***důležitost nezávislé justice****, která je zodpovědná Ústavě a nikoliv jakékoliv vládě.*“, „*protože jinak nás již nic neochrání před Většinou, aby nevzala menšině svobodu nebo majetek*“. „***Vládě nemůže občan nikdy zcela věřit a každý z těchto soudců zastavil bestii na jejím postupu. Bestií se totiž může stát tyranie většiny, tedy taková vláda, která si myslí, že může neomezeně vydávat jakýkoliv zákon, že může regulovat veškeré chování svobodného člověka, zdaňovat jakoukoliv aktivitu, vláda, která uznává jedinĚ omezení sama sEBOU.***“ (Source: Freedom Watch, 13. 8. 2010.)

Lew Rockwell (http://en.wikipedia.org/wiki/Lew_Rockwell) jakožto předseda Institutu Ludwiga von Miseseho (http://en.wikipedia.org/wiki/Ludwig_von_Mises_Institute) v rozhovoru s Napolitanem zřetelně prohlásil: „*Soudce, ve svobodné společnosti lidé mají své soukromí a vláda transparentnost. V naší tzv. svobodné společnosti již lidé nemají žádné soukromí, vláda má všechna tajemství. Jsme před nimi úplně nazí /.../.*“ (Source: Freedom Watch 31. 7 . 2010.)

Napolitano: „***Vláda je náš sluha a nikoliv pán. Vláda pracuje pro nás!*** *Kde na naší planetě špehují zaměstnanci zaměstnavatele?*“. Všichni přece známe neblahé důsledky anti-teroristických zákonů pro celou Západní kulturu a svobodnou společnost. Všichni známe důsledky zákona Patriot Act (http://en.wikipedia.org/wiki/Patriot_Act). Vzpomeňme si, že dnešní činnost federální vlády vypadá podle Patriot Actu ve skutečnosti jako státní terorismus na svobodných občanech, který praktikovali v Americe mj. Britové ještě před revolucí (http://en.wikipedia.org/wiki/American_revolution). Doboví kolonisté museli mít totiž na většině svých soukromých písemností speciální královské kolky. Pokud tuto povinnost nesplnili, tak byli tvrdě potrestáni. Byla to zároveň finta: jak uskutečňovat kdykoliv vojenské prohlídky v domech jakéhokoliv amerického kolonisty. Britové toho často zneužívali k plenění a tyranizování obyvatel, ke své svévoli. Byl to jeden z hlavních důvodů: proč kladli američtí otcové zakladatelé (http://en.wikipedia.org/wiki/Founding_Fathers_of_the_United_States) takový důraz na zachování osobní, domovní a dalších svobod. Něco podobného jako kdysi způsobovali Britové americkým kolonistům: nyní dělají „*federální agenti*“ americkým občanům. Přeci: „*Hned po právu na*

Web2PDF
converted by Web2PDFConvert.com

život je jedním z největších přirozených práv právo na to: nechat člověka na pokoji žít si svým vlastním životem ***a my musíme odvolat z úřadů všechny politiky z jakékoliv strany, kteří útočí na naše soukromí, nebo k tomu zmocňují jiné, aby tak činili.*** *„Všichni přeci chceme zachovat naše soukromí. Nebo chcete, aby vám vláda říkala: jak se máte chovat doma ve vašich bytech, ve vašich ložnicích, při nakládání s vašimi penězi na vašich účtech, aby vláda odposlouchávala vaše privátní konverzace a sledovala všechno, co děláte: samozřejmě, že to nechcete.“ „Něco je hodně špatně, když to vláda dělá.“* (Source: Freedom Watch, 9. 8 . 2010.) *„Často říkám, že kamera je nová forma zbraně.“ „To my bychom měli pořizovat snímky vlády: jak ničí naše svobody nebo zabírá náš majetek či vstupuje do našeho soukromí nebo jak zatýká lidi jen tak na ulici. Teď již dokonce tito členové vlády schvalují zákony, které nám jako svobodným občanům zabraňují pořizovat si fotografie těch státních úředníků, kteří nám lidem ničí naše životy; úředníci nás však monitorovat mohou.“* Kde je pak ale spravedlnost? (Source: Freedom Watch, 21. 8. 2010.)

Zakladatel „Future of Freedom Foundation“ (http://en.wikipedia.org/wiki/Future_of_Freedom_Foundation) Jacob Hornberger (http://en.wikipedia.org/wiki/Jacob_Hornberger) se soudcem Napolitanem zcela souhlasí: Vždyť víte, že *„postihovat lidi za to, že si dovolili nahrávat na video policii, když ta jen tak zastavila z ničeho nic člověka na ulici: tak to je opravdu odporné. Měli bychom si uvědomit: kdo je tu sluha a kdo pán a jakou roli má občan ve svobodné společnosti.“* (Source: Freedom Watch, 21. 8. 2010.)

Někdejší člen Sněmovny reprezentantů Spojených států amerických (http://en.wikipedia.org/wiki/United_States_House_of_Representatives Bob Barr (http://en.wikipedia.org/wiki/Bob_Barr): Víte já jsem kdysi hlasoval pro zákon Patriot Act (http://en.wikipedia.org/wiki/Patriot_Act) a byl jsem také zaměstnancem CIA (http://en.wikipedia.org/wiki/CIA), ale zmoudřel jsem. *„Dnes považuji své někdejší hlasování za to nejhorší, co jsem v životě v politice udělal.“ „Vláda totiž využívá takto silné legislativy daleko za hranice toho, jak jsme to původně zamýšleli. Současná vláda se neustále snaží rozšiřovat své pravomoci vyplývající právě z Patriot Actu a faktem také je, že lidem nikdy nikdo nevysvětlil: jak přesně je tohoto zákona využíváno /.../.“ „Týká se to třeba všech těch kamer na policejních autech, na sloupech veřejného osvětlení, na veřejných budovách“*, kdy *„mnoho z těchto kamer již přesně zachycuje také vaši řeč, vyhledává jisté typy zvuků“* a *„nyní již na nás vláda nasazuje i bezpilotní letouny – zatím v prostoru hranic USA“. „Je to extrémně nebezpečné.“ „Extrémně to porušuje naše soukromí a čtvrtý dodatek Americké ústavy.“* (http://en.wikipedia.org/wiki/4th_Amendment_to_the_United_States_ Pamatujte si lidé: *„****VŽDYCKY SE MÁTE ČEHO OBÁVAT, KDYŽ SI VLÁDA PŘISVOJUJE PRÁVO MONITOROVAT VAŠE SLOVA, ZVUKY NEBO POHYBY, PROTOŽE AČKOLIV VY SAMI SI MYSLÍTE, ŽE NEMÁTE CO SKRÝVAT A NEDĚLÁTE NIC ŠPATNÉHO, TAK NEMÁTE VŮBEC ŽÁDNOU JISTOTU , JAK SI VAŠE CHOVÁNÍ VYHODNOTÍ NĚJAKÝ VLÁDNÍ ÚŘEDNÍK, SEDÍCÍ NĚKDE DALEKO VE SVÉ POHODLNÉ KANCELÁŘI A SLEDUJÍCÍ VAŠE SLOVA A VŮBEC všechno CO DĚLÁTE.“*** (Source: Freedom Watch, 3. 7. 2010.) *„Jestli vládní programy podporují zachování občanských svobod, tak by měly být v každém případě zachovány, ale když nás vládní programy posunují směrem k bezpečnosti bez svobody, tak se jim musí stavět do cesty opozice.“*

Web2PDF
converted by Web2PDFConvert.com

(Source: Freedom Watch 9. 8 . 2010.)

Takovou opozicí je již dlouhé roky kongresman Ron Paul (http://en.wikipedia.org/wiki/Ron_Paul) z Texasu (http://en.wikipedia.org/wiki/Texas) a nově také někdejší guvernérka Aljašky Sarah Palinová (http://en.wikipedia.org/wiki/Sarah_Palin), která jako členka americké Republikánské strany (http://en.wikipedia.org/wiki/Republican_Party_(United_States)) odpovídala v červnu 2010 na otázky soudce Napolitana:

- Měla by vláda mluvit lidem do toho, zda mohou svobodně nosit zbraně? Palinová: *„Absolutně ne.“*
- Co pro vás znamená potrat? Paul: *„Je to akt násilí.“*, nicméně my libertariáni jsme v této otázce rozděleni. *„Rád bych viděl federální vládu tak daleko od našich svobodných životů, jak jen to bude možné.“*
- Napolitano: *„Mohou státy a jejich guvernéři rušit zákony a nařízení federální vlády?* Palinová: *„Ano. Lokální vlády a guvernéři by měli mít daleko více moci než za nynější Obamovy administrativy.“* Paul: No *„měli by, ale nemohou, jelikož nad nimi má federální vláda navrch.“*
- Armáda a zahraniční mise? Palinová byla pro silnou armádu, ale nikoliv pro preventivní války. Paul by ještě toleroval základny americké armády na celém světě, nicméně by bylo nutné, aby *„se vojáci nemíchali do vnitřních záležitostí daných zemí.“* Palinová: *„Musíme být ovšem připraveni bránit našeho tradičního spojence – Izrael.“* Palinová se také vyslovila pro silnou roli USA na celém světě.
- Policie a soukromí občanů? Palinová: *„Policie by si měla více všímat důležitějších věcí než toho, že si někdo dá v soukromí jointa.“* Paul: *„Měli bychom legalizovat marihuanu.“* *„Vláda nás nikdy nemůže ochránit před námi samými.“* *„Alkohol, drogy, cigarety“*, bitva státu proti tomu je naprosto šílená. Napolitano: *„Mohla by vám vláda bez dovolení prohledávat emaily?“* Palinová: *„Absolutně ne.“* Pokud se tak děje, tak to *„ukazuje jak daleko jsme došli od našich občanských svobod.“* *„Vláda se nikdy nesmí vydat tak daleko.“* Paul souhlasí a podotýká, že hlasoval proti Patriot Actu: *„Musíme tenhle nepořádek rozhodně odstranit.“*
- Palinová veřejně podpořila kandidaturu Ronova syna Randa Paula (http://en.wikipedia.org/wiki/Rand_Paul) v listopadových volbách do Sněmovny reprezentantů: *„Já respektuji a podporuji Randa Paula.“* *„Potřebujeme na celém světě více Randu Paulů“*, *„aby nás vrátili zpět k základům naší Ústavy.“*
- Ron Paul o Palinové, Republikánech a o jejich příklonu k libertarianismu (http://en.wikipedia.org/wiki/Libertarianism) a zpět k respektu k Ústavě: *„Před rokem bych byl z takového postoje republikánů naprosto šokován a nechtělo by se mi tomu věřit.“* *„Dnes se věci mění.“* *„Stále mne to ale příjemně překvapuje.“* Kongresmanka Michele Bachmannová (http://en.wikipedia.org/wiki/Michele_Bachmann): *„Já jsem z toho příklonu Sarah k našim ideálům překvapená nebyla“*, jelikož znám její názory a bylo to *„přirozeným vyústěním situace“*. (Source: Freedom Watch, 12. 6. 2010.)

Web2PDF
converted by Web2PDFConvert.com

No a jak je to vlastně s těmi novými a nekonečnými válkami, které Spojené státy neustále vedou a doporučují svým spojencům, aby se na nich také podíleli – viz např. Česká republika. Napolitano: „***Rozpoutání války lze považovat za jednu z nejstrašnějších, nejotřesnějších a nejnenapravitelnějších státních záležitostí, do kterých se může kdy vůbec národ dostat***. *Američtí otcové zakladatelé se tak báli vzniku války, že nedopustili to, aby ji mohl vyhlašovat president /.../ v Americe může vyhlásit válku pouze Kongres.*“ „*Irák a Afghánistán představují naše nejdelší konflikty v amerických dějinách.*“ Zajímavé je to, že Kongres ovšem válku „*Iráku*“, „*Afghánistánu*“ nikdy nevyhlásil a to ani „*jakékoliv soukromé osobě nebo skupině nebo vládě po 9/11*“: zkrátka „*nikdy*“ nic takového nebylo schváleno. Místo toho „***dal Kongres Bushovi a všem jeho nástupcům volné ruce k tomu, aby zabíjeli kohokoliv ve jménu tzv. boje s terorismem.***“ (Source: Freedom Watch 10. 8 . 2010.)

Významný americký ústavní právník Bruce Fein (http://en.wikipedia.org/wiki/Bruce_Fein) a autor populární knihy z roku 2010 „Americké impérium: před svým pádem“ se domnívá v souladu se soudcem Napolitanem, že Spojené státy americké již nejsou republikou, nýbrž impériem. „*Měli bychom využívat naši armádu k obraně Američanů a nikoliv na akce po celém světě v Iráku, Zimbabwe, Afghánistánu atd.*“ Je prostě již dále neúnosné, když „*se snažíme vést globální válečné tažení na každém čtverečním centimetru naší planety proti terorismu a toto tažení nikdy nekončí.*“ Napolitano souhlasí a ptá se: „*Proč potřebujeme 900 stálých vojenských základen po celém světě a vojenský rozpočet tak veliký, aby to všechno utáhl, že jej nikdo pořádně nedokáže ani spočítat?*“ Fein: „*Je to proto, že se jako Američané snažíme dominovat celému světu*“, „*namísto toho, abychom si uvědomili, že nejlepší společná obrana je opravdová obrana a Ronald Reagan tomu velmi dobře rozuměl, že obrana také znamená Hvězdné války a nikoliv americké preventivní války*“, vždyť my „*vedeme tyhlety válečné konflikty a ani nedokážeme pořádně ochránit vlastní hranice.*“ Víte, „*podle CIA je v Afghánistánu na 50 členů Al-Káidy a 300 v Pákistánu a my tam na ně máme 100.000 vojáků. Je to přehnané.*“ Napolitano: „*Copak každý americký president musí vést nějakou válku? Proč to dělají?*“ Fein: „*dělají to z jednoduchého důvodu, protože v době války získají všechnu moc, kterou chtějí, peníze z daní, posty, státní tajemství, zanechávají nesmazatelnou stopu v dějinách.*“ (Source: Freedom Watch 12. 8 . 2010.)

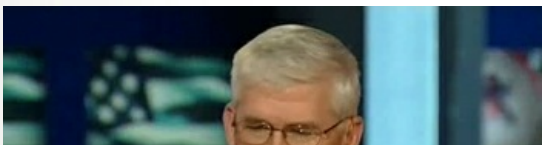

Web2PDF
converted by Web2PDFConvert.com

Absolvent prestižní americké vojenské akademie ve West Pointu (http://en.wikipedia.org/wiki/United_States_Military_Academy), plukovník americké armády a profesor mezinárodních vztahů z Bostonské university (http://en.wikipedia.org/wiki/Boston_University) Andrew J. Bacevich (http://en.wikipedia.org/wiki/Andrew_Bacevich) tvrdě zkritizoval ve shodě se soudcem Napolitanem současnou Obamovu vojenskou doktrínu v Afghánistánu, když *„strategie založená na přesvědčení, že bychom měli provést invazi, okupaci a ještě navíc od toho očekávat transformaci celé země v demokracii: no tak to je opravdu bombastický nápad.“* Obama by již měl pochopit, že provádět *„sociální inženýrství na místech jako je Afghánistán: je zkrátka nemožné.“ „Myslím si, že invaze do Afghánistánu byla na počátku správná a nutná a já jsem ji také podporoval, protože jsme museli jako Američané jasně ukázat celému zbytku světa, že jakýkoliv režim podporující teroristy za tuto svou činnost zaplatí strašnou cenu.“* Nicméně *„to ale neznamená, že bychom v dané zemi měli zůstat navěky.“ „Bushova administrativa opravdu věřila, že naše armáda je tak silná, že může jednoduše porazit, okupovat a transformovat jakoukoliv zemi, což se ovšem i z historického hlediska ukázalo jako nesmyslné.“ „**Věřil jsem jako konzervativec, že Obama to změní.**“ „**Dokonce jsem ho volil.**“ „**Ale byl jsem naivní.**“ „**On si místo opravdové změny udělal z Afghánistánu ´Obamovu válku´.**“* Zkrátka: *„Válka v Afghánistánu jde špatně a naše vojenská strategie je zde defektní.“* (Source: Freedom Watch, 4. 9. 2010.)

Paleokonzervativec (http://en.wikipedia.org/wiki/Paleoconservative) a libertarián Justin Raimondo (http://en.wikipedia.org/wiki/Justin_Raimondo) ze serveru Antiwar.com správně podotýká, že Američané oficiálně vydávají ročně *„na válku v Afghánistánu přes trilion dolarů“* (1.000.000.000.000 v krátké škále). *„Americký president má dnes větší moc než měl kdy jakýkoliv římský císař.“ „Jaký ale máme užitek z toho amerického impéria, kde naše zdroje pouze odcházejí na naše výboje do zahraničí, ale nic se nám již nevrací“*, no a právě, že *„jediní komu to vyhovuje: jsou zbrojaři.“*

Web2PDF
converted by Web2PDFConvert.com

Konspirační analytici a jejich význam pro konzervativce, liberály, PRO BEZPEČNOSTNÍ SLUŽBY A GENERÁLNÍ ŠTÁB, PRO KAŽDÉHO OBČANA SVOBODNÉ REPUBLIKY

Zatímco USA, Kanada, Británie, Francie, Irsko a další státy již přijaly konspirační analytiky (http://en.wikipedia.org/wiki/Analytic) za naprosto relevantní členy liberálně-konzervativního (http://en.wikipedia.org/wiki/Liberal_conservative) myšlenkového směru a oceňují je dokonce bezpečnostní služby daných států, PENTAGON (http://en.wikipedia.org/wiki/The_Pentagon) včetně presidenta Klause a nyní již také velká většina hlavních českých zpravodajských webů, tak v České republice se ještě stále objevují názory především v tištěných novinách a časopisech, které se snaží tyto analytiky vytěsňovat ze seriózních debat a odpovídají tak myšlenkovému stavu v Americe před deseti lety. Čeští tzv. „seriozní“ konzervativci naříkají, že nemají mladé následovníky, že zde není, kdo by nesl pochodeň dále, ale přitom nedokáží pochopit obrovskou sílu, kterou mají liberálně-konzervativní konspirační analytici mj. u mladé generace, ale také napříč celým politicko-věkovým spektrem, když vycházející metodologicky a vnitřně z křesťanství, z těch nejlepších liberálně-konzervativních idejí. Prostě čeští konzervativci jakoby si zde ještě stále nedokázali seřadit všechna fakta a vyvodit z nich jasné závěry. Raději se budou „do krve“ hádat o to, kdo je svými názory v politice „pravý a kdo levý“, i když již král Šalomoun (http://en.wikipedia.org/wiki/Solomon) a Bible říkají jasně: ***„Neuchyluj se vpravo ani vlevo, své kroky vzdal od všeho zla!“*** (Source: Bible, Přísloví, 4:27.) Tedy nikoliv pravice a levice, nikoliv horizontální střet (http://en.wikipedia.org/wiki/Political_compass), který již dnes opravdu slouží především k rozdělování národů a k mocenským hrám současných elit (http://en.wikipedia.org/wiki/Elites), nýbrž vertikální ideový střet o zachování lidské cti, svobody, o zachování možnosti svobodného vyzvání víry v Boha, o zachování života pro všechny „dobré lidi“, kteří možná nejsou tak inteligentní jako elitáři, ale mají tisíckrát lepší srdce a duši a tedy jejich hodnota jako lidských bytostí je před Bohem také tisíckrát větší. Pokud tuto výzvu tzv. „klasičtí“ čeští konzervativci nepochopí a nezačnou více studovat a zajímat se o to, co se kolem nich děje, pokud nevyjdou ze svých ulit klasických konzervativních knih, idejí, postupů a nespojí je s aktuální situací doma i ve světě, ve společnosti, pak opravdu hrozí zánik celého takto chápaného konzervativního myšlenkového směru v České republice. Pánové: prosím pochopte to už. Děkuji Vám. V tomto smyslu promluvil do duše českých konzervativců také populární americký komentátor Glenn Beck v červnu 2010 ve svém programu na televizním kanále FOX News, kdy **významně ocenil zásluhy konspiračních analytiků**: Víte současní tzv. ´seriozní diskutéři´ v jednotlivých ideových směrech a v médiích *„se totiž vždy zaměří jen na jeden dílčí aspekt“*, tzv. *„Data point“*. Podívejme se například na ryze pragmatický příklad: Pokud v businessu posuzuje investor danou investiční nabídku, musí zvažovat všechny možnosti potenciálního vývoje, všechna pro i proti. *„Pokud budete chtít rozšířit svůj business, tak budete přirozeně vyhodnocovat všechny ukazatele a nikoliv pouze jeden faktor.“*, tedy *„Jestliže chcete*

Web2PDF
converted by Web2PDFConvert.com

předpovědět to, co nastane.“. „***Z nějakého důvodu my ovšem dnes trénujeme veřejnost k tomu, aby vnímala pouze jednu stranu mince.***“ My ale přeci „***nejsme hlupáci***“. „*Když kupujete dům, tak se také nedíváte pouze na jeho cenu.*“ „*Posuzujete všechno, neboť si musíte udělat celkový obrázek.*“ Potřebujete „*se rozhodnout, jaká bude budoucnost.*“ Někteří neokonzervativci (http://en.wikipedia.org/wiki/Neoconservatism) a jiní tzv. ´seriozní diskutéři´ z dalších ideových směrů v Česku a v USA „*se nám* ***snaží namluvit, že věci spolu nesouvisí a každý, kdo se je snaží spolu propojit: je nejspíš paranoidní. No to snad pánové nemyslíte vážně!***“ Každý rozumný člověk, který má oči a uši: vidí, slyší a rozhoduje se. „*Vždyť také já se dívám na ´Data pointy´, sleduji videa na internetu, slyším jejich vlastní slova.*“ „***Vážím si těchto lidí, kteří umí analyticky propojit jednotlivé ´Data pointy´ ve funkční celek na základě reálných fakt.***“ **A realitou prostě je to, že konspirační analytici *„mají častokrát pravdu“, „protože jsou to inteligentní lidské bytosti a dokáží svůj dar od Boha náležitě využít.“ „Zakládají své vnímání reality na pravdivých informacích.“ „Nazývám je ´Faktisty´ a dělají podobnou práci jako analytici v PENTAGONU.“ „Co si myslíte, že je správnější? Uvažovat pouze v klasických kategoriích a možnostech a myslet si, že my jsme imunní, že u nás se to nestane a nebo zahrnout do svého uvažování také ty další – jiné – možné vývojové scénáře.“* Bezpečnostní služby na celém světě toto analytické myšlení a ´tzv. *„uvažování ´out of the box´ velmi oceňují“*. Uvědomte si, že *„právě PENTAGON“* ví *„jak cenní jsou tito lidé, kteří myslí jinak než běžní občané a dokáží poukázat na nové možnosti vývoje.“* Bezpečnostní služby a generálové z PENTAGONU si je pozývají k simulacím *„válečných her“*, aby si *„vyzkoušeli nové scénáře a naučili se na ně správně reagovat“*. Obzvláště po událostech z 11. září 2001 (http://en.wikipedia.org/wiki/9-11) sem patří například autoři jako Brad Thor (http://en.wikipedia.org/wiki/Brad_Thor), Vince Flynn (http://en.wikipedia.org/wiki/Vince_Flynn), Nelson DeMille (http://en.wikipedia.org/wiki/Nelson_DeMille) a mnoho dalších. *„Proto já s nimi vždy velmi rád hovořím, neboť jsou výborně informovaní, inteligentní a ve svém uvažování a chápání reality častokrát velmi, velmi, velmi před námi všemi.“ „Tito lidé totiž mají to, co se jmenuje ´zdravý rozum´ a co třeba chybí některým našim médiím.“*** (Source: Glenn Beck Show, 15. 6. 2010.)

Zprávy ZE SVĚTA o postupu Agendy NWO

- **Facebook** (http://en.wikipedia.org/wiki/Facebook) se pokouší o další zpřesňování databází svých uživatelů: pomocí nových algoritmů a činnosti samotných členů sociální komunity nyní požaduje dobrovolné zadávání identifikačních informací o lidech, kteří jsou zobrazeni na fotografiích, které si sami dobrovolně nahráli na své profily. V praxi se tak ověřují nové technologické postupy při identifikaci jednotlivých uživatelů Facebooku nebo také samozřejmě jiných osob. Metody rozpoznávání občanů na fotografiích jsou posléze plánovány k využití v rámci marketingových aktivit nebo pro účely bezpečnostních služeb. Facebook navíc také již rozšířil systém detekce polohy každého svého uživatele. Děje se tak zatím ve vybraných zemích a především skrze osoby, které se přihlašují na Facebook pomocí mobilních zařízení. Již nyní jsou jim automaticky nabízeny reklamní služby přímo z lokality, kde se právě nalézají a nebo jim Facebook ukazuje polohu jejich přátel.

Web2PDF
converted by Web2PDFConvert.com

(http://www.businessweek.com/news/2010-08-19/facebook-unveils-service-that-lets-users-share-their-locations.html; http://www.ct24.cz/media/99085-facebook-spousti-places-vsichni-budou-vedet-kde-prave-jste/)

„Facebook has begun testing face detection technology for Facebook Photos. This is the first of what seems like a series of new features for its popular photo product. The tests, which some users will see starting today [Friday], focus on decreasing the tediousness of „tagging" friends in Facebook photos. In the current Photos feature, users upload photos, click on each face in a photo, tag that photo with the friend pictured therein and continue the process until the album is tagged. If you've got a large album or a lot of friends in a single photo, this process is inefficient and tedious. To solve this problem, Facebook has implemented face detection technology that will automatically find faces in photos and select them, eliminating one of the most tedious steps in tagging Facebook friends in photos. Your friends are already selected by the software — all you have to do is answer the Facebook prompt, „Whose face is this?" The technology is the same as the facial detection technology most digital cameras use today. While the tech itself may not be all that new, it is a clever and very welcomed addition to the Facebook Photos feature set. The company also promises that face detection is merely the first of many improvements that they're trying out. It's also interesting that the post was written by Sam Odio, one of the co-founders of Divvy shot, which Facebook acquired back in April in order to improve the Photos product. What other improvements and features do you want to see implemented in Facebook Photos? Do you think facial recognition — that is, Facebook automatically knowing whose face is whose — could be on the horizon? The company has a suggestion form for letting them know, but we also encourage you to share your ideas in our comments section below." (Source: http://edition.cnn.com/2010/TECH/social.media/07/02/facebook.rec hpt=T2&fbid=SEBRM35KDDk.)

Z Facebooku však také **unikla osobní data více než 100 miliónů uživatelů**. (http://www.novinky.cz/internet-a-pc/207240-facebooku-unikla-data-vice-nez-100-milionu-uzivatelu-jsou-volne-ke-stazeni.html)

- Na veřejnost se dostala znepokojující zpráva o populárních **IPhonech** (http://en.wikipedia.org/wiki/IPhone). Mohou být totiž zneužity – podobně jako každý mobilní telefon – ke kompletnímu monitoringu osoby, která je používá. Americká policie již běžně aplikuje při své práci metodu, která umožňuje např. zjistit na základě automatických snímků displeje IPhonu a zálohování každého napsaného písmenka v paměti přístroje: zda daná osoba mluví pravdu o některých skutečnostech důležitých pro vyšetřování. Pokud totiž majitel IPhonu ukončuje na svém zařízení nějakou aplikaci, IPhone automaticky uloží snímek celého displeje i všech posledních činností uživatele do své paměti včetně GPS souřadnic (http://en.wikipedia.org/wiki/GPS).

„The Chicago Sun-Times published an article expanding on how police are using iPhones in their investigations. Every time an iPhone user closes out of the built-in mapping application, the phone snaps a screenshot and stores it. Savvy law-enforcement agents armed with search warrants can use those snapshots to see if a suspect is lying about whereabouts during a crime. iPhone photos are embedded with GEO tags and identifying information, meaning that photos posted online might not only include GPS coordinates of where the picture was taken, but also the serial number of the phone that took it. Even more information is stored by the applications themselves, including the user's browser history. That data is meant in part to direct custom-tailored advertisements to the user, but experts said some of it could be useful to police. Clearing out user histories isn't enough to clean the device of that data, said John B. Minor, a member of the International Society of Forensic Computer Examiners. Just as users can take and store a picture of their iPhone's screen, the phone itself automatically shoots and stores hundreds of such images as people close out one application to use another. "Those screen snapshots can contain images of e-mails or proof of activities that might be inculpatory or exculpatory," Minor said. The keyboard cache logs everything that you type in to learn autocorrect so that it can correct a user's typing

Web2PDF
converted by Web2PDFConvert.com

mistakes. Apple doesn't store that cache very securely, Zdziarski contended, so someone with know-how could recover months of typing in the order in which it was typed, even if the e-mail or text it was part of has long since been deleted. While these points alone aren't included in any of the keynote speeches Steve Jobs makes in front of thousands of his closest friends, they are known and utilized by law enforcement liberally. Why does the iPhone need to take a photo of your screen every time you close out of the maps application? Why does it store this image and why don't users get access to this information? What will modern mobile devices store on you when AT&T and Verizon move forward with their plans to have phones replace credit cards?" (Source: http://www.infowars.com/why-cops-love-the-iphone/.)

- Na pořadu dne je opět **PRECRIME** (http://en.wikipedia.org/wiki/Precrime). Pomocí nejmodernějších technologií jsou již schopny americké bezpečnostní služby určit předpokládané chování daného člověka podle jeho dřívější činnosti a mj. faktory také díky monitoringu jeho chování na internetu. K tomu je nutné vytvořit rozsáhlé státní nebo soukromé databáze informací (Facebook, Google – http://en.wikipedia.org/wiki/Google, Twitter – http://en.wikipedia.org/wiki/Twitter aj.) a ty pak spolu propojit nejlépe díky dobrovolnému sdílení dat a kontaktů ze strany samotných uživatelů internetu. V praxi to ovšem znamená, že by mohl být v budoucnu postihován každý člověk již za něco, co ve skutečnosti nespáchal, nýbrž co pouze vyhodnotil daný počítač jakožto potenciálně nebezpečné chování (viz výše prohlášení české vlády). Metody PRECRIME jsou např. již využívány ve městě Washington, Baltimore (http://en.wikipedia.org/wiki/Baltimore) nebo v Philadelphii (http://en.wikipedia.org/wiki/Philadelphia). V minulosti se snažila prosadit postihování lidí ze zákona v rámci PRECRIME britská vláda. Před soudem se tak měli ocitnout nevinní lidé, kteří ještě nic nespáchali. Doufejme, že tento zlořád nakonec nikdy nepronikne do českého právního systému.

„Law enforcement agencies in Washington D.C. have begun to use technology that they say can predict when crimes will be committed and who will commit them, before they actually happen. /.../ Previous incarnations of the software, already being used in Baltimore and Philadelphia were limited to predictions of murders by and among parolees and offenders on probation. According to a report by ABC News, however, the latest version, to be implemented in Washington D.C., can predict other future crimes as well. /.../ Critics have urged that the program encourages categorizing individuals on a risk scale via computer mathematics, rather than on real life, and that monitoring those people based on such a premise is antithetic to a justice system founded on the premise of the presumption of innocence. Other police departments and law agencies across the country have begun to look into and use similar predictive technologies. The Memphis Police Department, for example uses a program called Operation Blue CRUSH, which uses predictive analytics developed by IBM. Other forms of pre-crime technology in use or under development include surveillance cameras that can predict when a crime is about to occur and alert police, and even neurological brain scanners that can read people's intentions before they act, thus detecting whether or not a person has "hostile intent". It is not too far fetched to imagine all these forms of the technology being used together in the future by law enforcement bodies. The British government has previously debated introducing pre-crime laws in the name of fighting terrorism. The idea was that suspects would be put on trial using MI5 or MI6 intelligence of an expected terror attack. This would be enough to convict if found to be true "on the balance of probabilities", rather than "beyond reasonable doubt". The government even has plans to collect lifelong records on all residents starting at the age of five, in order to screen for those who might be more likely to commit crimes in the future." (Source: http://www.infowars.com/pre-crime-technology-to-be-used-in-washington-d-c-2/.)

„More evidence has emerged revealing Google's spook connections. Noah Shachtman, writing for Wired, details how the CIA's technology investment operation, In-Q-Tel, and Google are supporting a company

Web2PDF
converted by Web2PDFConvert.com

that monitors the web in real time. The company, Recorded Future, scans tens of thousands of websites, blogs and Twitter accounts to find imputed relationships between people, organizations, actions and incidents. Recorded Future claims it can utilize this information to predict the future. "The idea is to figure out for each incident who was involved, where it happened and when it might go down. Recorded Future then plots that chatter, showing online 'momentum' for any given event," writes Shachtman. CEO Christopher Ahlberg, a former Swedish Army Ranger with a PhD in computer science, told Wired "you can actually predict the curve, in many cases" with the software developed by his company."" (Source: http://www.infowars.com/google-and-cia-fund-political-precrime-technology/.)

„Google's cosy relationship with the U.S. spy network has once again been thrust into the spotlight as the company is reported to have jointly invested with the CIA in an Internet monitoring project that scours Twitter accounts, blogs and websites for all sorts of information, and can also "predict the future". Google Ventures, the investment arm of Google, has injected a sum of up to $10 million, as has In-Q-Tel – which handles investments for the CIA and the wider intelligence network – into a company called Recorded Future. The company describes its analytics as "the ultimate tool for open-source intelligence". Wired's defence analyst, Noah Schachtman, has a detailed report on the joint venture: "...it scours tens of thousands of websites, blogs and Twitter accounts to find the relationships between people, organizations, actions and incidents — both present and still-to-come. In a white paper, the company says its temporal analytics engine "goes beyond search" by "looking at the 'invisible links' between documents that talk about the same, or related, entities and events." The idea is to figure out for each incident who was involved, where it happened and when it might go down. Recorded Future then plots that chatter, showing online "momentum" for any given event." Recorded Future "continually scans thousands of news publications, blogs, niche sources, trade publications, government web sites, financial databases and more," according to it's portfolio. It sifts through millions of posts and conversations taking place on blogs, YouTube, Twitter and Amazon to "assemble actual real-time dossiers on people." It is also being integrated with Google Earth, which, as Schachtman points out in his piece, was seeded with In-Q-Tel/CIA investment. This integration will allow real time tracking of the locations of persons or groups as part of the overall intelligence dossier. A promotional video shows the company's real time browser-operated data mining engine at work: Of course, Recorded Future is sold as "terrorism analysis", however the information scouring engine clearly extends beyond that to include crime, indictments and civil court cases etc. In this context, the ability to predict "future curves" is one small step away from Minority Report policing technology. Indeed, analytics are already being used by the Memphis Police Department, whose Operation Blue CRUSH uses predictive analytics by IBM. Recorded Future takes in vast amounts of personal information such as employment changes, personal education and family relations. The video also shows categories covering pretty much everything else, including entertainment, music and movie releases, as well as other innocuous things like patent filings and product recalls." (Source: http://www.infowars.com/google-and-cia-plough-millions-into-huge-recorded-future-monitoring-project/.)

Na podobném systému pracuje také Evropská unie včetně špičkových českých pracovišť. Jde mj. o tzv. výzkumný projekt INDECT (Intelligent Information System Supporting Observation, Searching and Detection for Security of Citizens in Urban Environment – „Inteligentní informační systém s podporou sledování, vyhledávání a rozpoznávání pro bezpečnost občanů v městském prostředí"). Čeští prestižní vědci se tedy bohužel podílejí na činnosti Agendy NWO.

*„**Projekt INDECT (Intelligent Information System Supporting Observation, Searching and Detection for Security of Citizens in Urban Environment)** je zpracováván (řešen) v rámci 7. RP (rámcového programu) Evropské unie v kategorii Bezpečnost. Délka projektu je 60 měsíců a příspěvek EU činí 10,9 milionů eur. Koordinátor projektu je Prof. Andrzej Dziech, AGH Krakow, Polsko, partnerských*

Web2PDF
converted by Web2PDFConvert.com

zemí je 10 a partnerských organizací 17. Česká republika se projektu také účastní – řešitel za ČR je Doc. Jaroslav Zdrálek z VŠB-TU Ostrava, partner je Katedra telekomunikační techniky. Česká strana se podílí mimo jiné na následujících úkolech: návrh agenta (sw), který bude umístěn do počítačové sítě s úkolem detekovat abnormální chování vyhledávání potřebných informací v počítačových sítích. /../ Cílem tohoto projektu je připravit celoevropskou platformu, která bude zajišťovat bezpečnost obyvatel a neutralizovat jejich možné ohrožení v urbanizovaném prostředí. Výsledek projektu bude možné používat v rozhodovacím procesu na různém stupni státní správy pro zajištění ochrany obyvatel. Projekt pokrývá mnoho druhů hrozeb, které mohou vést k ohrožení obyvatel. Jednak je to nevhodné, atypické chování jednotlivců či skupin v urbanistickém prostředí, které může představovat hrozbu pro ostatní obyvatele. Projekt se také bude zabývat vyhodnocováním možných hrozeb i z prostředí internetu. Zejména o vyhodnocování komunikace s definovaným obsahem, který může vyústit k ohrožení obyvatel nebo majetku a nelegální přístupy k cizím datům pomocí Internetu a jejich možné zneužití. Prvním úkolem projektu je monitorování fyzických objektů a detekce možných hrozeb: Identifikace a pozorování pohybujících se objektů v urbanistické zástavbě. Jedná se o systémy, jejichž cílem je stanovení geografických souřadnic objektu a jejich záznam. Výsledkem je možnost sledovat historii pohybu objektu nebo jeho současnou pozici. Systém se dá využít i pro záchranu osob v nouzi. Identifikace a sledování jednotlivců a objektů za účelem vyhodnocování možných hrozeb. Jedná se o dohledový (surveillance) systém, který bude shromažďovat informace pomocí mikrofonů, kamer nebo speciálních čidel a ze získaných dat detekovat abnormální chování a násilí. Biometrie a inteligentní metody pro extrahování a dodávání bezpečnostních informací. Klasická biometrie se zabývá identifikaci nebo rozpoznáním osob. V tomto projektu bude řešena problematika biometrie v širším kontextu, tj. napojení na umělou inteligenci za účelem detekce abnormálního chování jednotlivců. Další úkol projektu, Monitorování počítačových sítí a detekce hrozeb, je zaměřený na internet a vyhodnocování informací, které přenáší: Vyhledávání definovaných informací na různých internetových portálech, v diskusních skupinách nebo chatech (chats). Zpracování multimediálních informací pomocí speciálních značek – hash nebo watermarking a jejich následné využití při prohledávání databáze. Watermarking by měl být první vodítko ke shodě informací. Monitorování chování v počítačových sítích za účelem detekce atypického chování. Za tímto účelem budou navrženi agenti, kteří se umístí na různé uzly sítě a budou získávat potřebné informace. Získané údaje je nutno zpřístupnit odpovědným uživatelům státní správy. Součástí projektu je navrhnout portál s jednotným rozhraním pro koncové uživatele. Projekt bude řešit: Spojení různých multimediálních dat z různých zdrojů a jejich prezentace koncovým uživatelům. Tedy propojení různých databází, které mohou být fyzicky umístěny na různých geografických místech. Ochrana získaných informací proti nežádoucím, nepovolaným přístupům. Informace budou soustředěny v datových centrech a zároveň se budou přenášet ke koncovému uživateli. Projekt navrhne a specifikuje bezpečnostní pravidla, která přispějí k ochraně informací před zneužitím. Projekt INDECT je významný z hlediska zacházení s velkými objemy různých typů dat, která budou systematicky tříděna, komprimována, označena a uložena do datových center. Pro zpracování multimediálního obsahu, zejména obrázků a videosekvencí, bude použita nová metoda značení (watermarking), která je odolná proti poškození kompresí. Pomocí krátkých značek (hashs) tak bude urychleno nejen vyhledávání, ale bude možné obsah klasifikovat i podle dalších prvků. Příkladem může být snímek muže v kabátě a s kufříkem, který lze klasifikovat nejen podle podobnosti tvarů (pixelová podobnost), ale i označením: osoba – muž – černý kabát – kufřík. Tyto informace pak pomohou k rychlému prohledávání databází uložených na různých místech a nalezení dalších snímků nebo podobných záznamů, které mohou být dány do souvislostí a následně vyhodnoceny z bezpečnostního hlediska.“ (Source: http://www.freeglobe.cz/Articles/99-eu-indect-projekt-pro-sledovani-chovani-obcanu.aspx.)

- Policie z kanadského Toronta již dnes běžně automaticky vyhodnocuje digitální fotografie a videozáznamy z bezpečnostních kamer a identifikuje takto podezřelé osoby za pomoci výkonných počítačů, sdílených databází státní správy aj. vysoce

Web2PDF
converted by Web2PDFConvert.com

inteligentních nástrojů.

„Top Toronto cops are using facial recognition technology to help identify "hundreds" of thugs who smashed windows and burned police cruisers during the G20 summit." (Source: http://www.torontosun.com/news/torontoandgta/2010/07/07/14636

- Podnětné informace o historicky významném odporu řecké církve vůči omezování lidských svobod ze strany státu, vůči zavádění čipů a biometrických dat do osobních identifikačních průkazů, proti lidským podkožním implantátům. Zatím není známo, proč takový aktivní postoj proti těmto novým technologiím omezujícím lidskou přirozenost a svobodu nezaujaly také české církve. Že by za tím bylo to, že většina církevních otců v Česku jsou vlastně stále ještě státní zaměstnanci? Vždyť již také v Rumunsku se zvedla především loni mohutná vlna odporu. Chceme-li respektovat slušné kulturní odlišnosti zapadající do našeho civilizačního okruhu a ctít právo na odlišné vnímání světa ve svobodné společnosti v případě lidí, kteří se profilují v rámci církví (jediné povolené názory snad již nejsou: nebo ano?), pak je třeba také respektovat úvahy církevních otců o nebezpečnosti ztráty lidské svobody vzhledem k použití čísla 666 v technologiích ke zpracování a použití osobních údajů. Starší i novější technologie operující s osobními údaji opravdu s touto číselnou řadou pracují. (viz např. článek „THE BIOMETRIC PASSPORTS – BETWEEN PROTECTION AND INFRINGEMENT OF THE HUMAN RIGHTS. TECHNICAL – JURIDICAL – RELIGIOUS PERSPECTIVE" Ph.D. Oana, Ing. Mircea, University of Oradea. – http://www.uab.ro/reviste_recunoscute/reviste_drept/annales_ Kdyby však stát (EU) opravdu chtěl být státem pro všechny své občany, pak stačí začít uvažovat jako ony stovky miliónů křesťanů z celého světa a prostě pro ně **vytvořit speciální tzv. „čistou technologii", která by nebyla napadnutelná z křesťanského pohledu.** Za ten „klid" a podporu v Evropě by to snad stálo ne? Když už je tedy ta EU tak „vstřícná" ke všem svým „řádným" obyvatelům. Řešit to stylem „mrtvého brouka" nebo nic neříkajících odpovědí či rozkazem k podřízení se: také mnoho vypovídá a stavu, jakou hodnotu má člověk v současné společnosti a jak je vnímán státem. God Bless.

„V Řecku se měly v roce 1997 zavádět nové elektronické pasy. Synod řecké pravoslavné církve povolal experty z oblasti ekonomiky, matematiky a počítačových technologií, aby prověřili podezření z plánovaného používání čísla 666 v této oblasti. Synod následně vydal okružní list, který adresoval řeckému národu, státním představitelům Řecka a vedení EU. Citujeme úryvek z 3. bodu: „Posvátný synod chce upozornit, že v souvislosti s Shengenskou dohodou a odpovídajícími zákony (O ochraně občanů při shromažďování a zpracování údajů osobního charakteru), se znovu stává aktuálním téma antikrista a jeho pečeti, o které hovoří kniha Zjevení apoštola Jana. Toto téma má přímý vztah k otázkám křesťanské víry a spásy člověka, a proto má svatý synod za to, že po právu vyjadřuje svůj názor na všechny aspekty tohoto tématu, dávajíc Bohu, co je Boží. S politováním konstatujeme, že civilizační pokrok v oblasti aplikace elektronických systémů je spjat s číslem 666 (šest set šedesát šest), které se používá jako hlavní kódové číslo v příslušné technologii. Na toto číslo se jasně poukazuje v Bibli jako na číslo antikrista… Číslo 666 – jak je jasné ze Zjevení – je bezpochyby číslo antikrista. Křesťan tedy nemůže být lhostejný k tomu, že se toto číslo záměrně a systematicky zavádí do života…" Synod ve své starostlivosti o spásu duší navrhl následovné řešení tohoto problému: – nepřijímat číslo 666 jako kódové číslo státních elektronických systémů osobních údajů; – obrátit se na vedení krajin EU, aby oficiálně předložili návrh na změnu čísla 666 v centrálním elektronickém systému EU za jiné libovolné číslo; – pod nijakým záměrem nedopustit, aby se číslo 666 dostalo do nového systému pasů řeckého státu. Návrh řešení, pro křesťany tak vážného problému, nebyl přijat, jak konstatuje synod řecké pravoslavné církve v dopise z 9. 2. 1998. Křesťanům Evropy bylo odepřeno právo chránit svou víru, a číslo antikrista 666 se stalo politickou a ideologickou zbraní proti nim. Oděský metropolita Ahatanhel na biskupském synodu ruské pravoslavné církve (RPC) v roce 2004 řekl: „Nastal čas mluvit o tom, jaká je skutečná situace ve státě i ve světě. Mlčení znamená spolupráci

Web2PDF
converted by Web2PDFConvert.com

se lží. Už nyní se buduje politická, ekonomická, etická i světonázorová báze budoucího království antikrista. Velikým omylem je tvrdit, že přijímání zevnějších znaků, symbolů, pravidel chování, jaké předkládá New Age, nám nemůže uškodit. Z vnuknutí ďábla jsou vytvořeny právě proto, aby se jejich prostřednictvím škodilo, a kdyby bylo možné, aby byli svedeni i vybraní… Dnešní stav světa vyžaduje od Ruska aktivní duchovní odpor antikristovské globalizaci." S politováním musíme konstatovat, že číslo antikrista (666) je klíčovým kódem při registraci osobních údajů všeho druhu v národních a nadnárodních elektronických registrech. Jedno z těchto center je ve Štrasburku. Kódové číslo 666 je klíčovým při zpracování osobních údajů cestovních pasů s mikročipy. Kódové číslo 666 bude klíčovým při používání identifikačního čísla člověka a jeho nosiče – čipu, implantovaného na pravou ruku člověka. Máme na paměti, že jde o spásu milionů lidí, a proto jsme vázáni ve svědomí upozornit všechny křesťany i vládní činitele jednotlivých států, že používání symbolu antikrista (čísla 666) v elektronických systémech není náhodné, ale ideologické. Nakolik se ze dne na den politickými kruhy realizuje vytvoření globálního světového řádu, uvědomujeme si, jakému nebezpečí jsou vystaveni křesťané, které antikristovský společenský systém bude považovat za nepohodlné. V tomto těžkém čase vás chceme povzbudit slovy Pána Ježíše: „Když se toto začne dít, vzpřimte se a pozvedněte hlavy, protože se přibližuje vaše vykoupení." (Lk 21,28) Bděme tedy a nenechejme se svést úskoky ďábla. Pán předpověděl, že přijde čas, kdy „všichni malí i velcí, bohatí i chudí, svobodní i otroci, dali si znak na pravou ruku anebo na čela, takže nikdo nemohl ani kupovat ani prodávat, kdo neměl znak jména šelmy (antikrista) anebo číslo jejího jména. V tomto je moudrost: Kdo má rozum, ať spočítá číslo té šelmy, neboť je to číslo člověka a jeho počet je šest set šedesát šest." (Zj 13,16-18) Buďte moudří a nenechejte se svést, protože: „Když se bude někdo klanět šelmě (antikristu) a jejímu obrazu a přijme znak na čelo anebo na ruku, i ten bude pít z vína hněvu Božího. A bude mučen ohněm a sírou před svatými anděly a před Beránkem." (Zj 14,9-10) Pečeť antikrista, kterou si lidé dají na čelo anebo na pravou ruku, je dnes lehce realizovatelná prostřednictvím čárkovaného kódu tetovaného na tělo anebo čipu – nositele identifikačního čísla člověka. Použití jednoho i druhého je v dnešní době neodlučitelně a naplánovaně spojené s klíčovým elektronickým kódem 666. Čárkový kód člověka anebo implantovaný čip bude nevyhnutelný při pohybu v sociálních strukturách státu, školství, medicíně, kultuře, obchodu, dopravě, bankovnictví atd., neboť bude nositelem všech potřebných informací, např. zdravotního a penzijního pojištění, bankovního konta, zdravotních karet, pracovního poměru… Dnes už desetitisíce lidí používají systém RFID nebo „VeriChip" v medicíně, v byznysu, kriminalistice, cestovních pasech, „smart card" atd. Je jednoduché sloučit všechny tyto informace do jednoho jediného čipu implantovaného na ruku člověka a státním zákonem nařídit čipování obyvatelstva. Z lidského hlediska je implantování čipů nehumánním a nepřípustným narušováním základních lidských práv. Čip implantovaný na ruku: – zbavuje člověka soukromí, osobní svobody, práva na sebeurčení; – prostřednictvím nové technologie se v nepovolaných rukou kdykoli stane nástrojem na ovlivňování funkcí životně důležitých orgánů až po jejich úplné vyřazení, tzn. elektronická vražda; – nové technologie umožňují manipulaci vůle a myšlení člověka. Čip se kdykoli stane prostředníkem takovéto manipulace, která činí z člověka médium lidí, kteří ovládají čip, a to je zločin; – RFID čipy i nově vyvinuté čipy umožňují elektronickou kontrolu každého pohybu nositele čipu a jeho identifikaci. Tato metoda byla dodnes používaná jen v případě zločinců; – umožňuje totální kontrolu osobního života, např. co kupuje, kde kupuje, kam cestuje, s kým se stýká, jakých akcí se účastní, … Používáním čipů, identifikačních čísel, národních a nadnárodních registrů osobních údajů všeho druhu se extrémně narušuje národní bezpečnost jednotlivých států a na prvním místě osobní bezpečnost jedinců. Extrémnímu nebezpečí budou vystaveni lidé patřící k různým etnickým, národním, rasovým, náboženským a ideologickým skupinám. Protože používání klíčového kódového čísla 666 nebylo vedením EU zrušeno, je evidentní, že jde o ideologické používání tohoto antikristovského symbolu, který má ovlivnit osobní život stamilionů lidí. Ze strany EU jde o náboženskou diskriminaci a nerespektování křesťanských duchovních hodnot. V nacistickém Německu gestapo skrze kontrolu lidí, vedení registrů osobních údajů etnických a náboženských skupin připravilo o život miliony lidí v

Web2PDF
converted by Web2PDFConvert.com

koncentračních táborech. Ptáme se: Kam směřuje používání elektronické kontroly obyvatelstva skrze čipy, RFID systémy, satelity, národní a nadnárodní registry osobních údajů, které nejsou schopné zaručit bezpečnou ochranu těchto údajů? V rukách koho budou tyto novodobé elektronické koncentrační tábory? Kdo bude mít kontrolu nad zdravotním stavem, vůlí a myšlením jedinců skrze nové technologie? Kdo bude tím vrahem, který bude elektronicky ničit životy jemu nepohodlných lidí? Boží slovo dává odpověď ve 2. kapitole druhého listu Soluňanům: Člověk, který obdrží politickou moc na celém světě, bude úplně posedlý ďáblem (toto je antikrist). Proto se nazývá syn zatracení, kterého Pán Ježíš zničí dechem svých úst. Vyslovujeme poděkování těm mnichům Kyjevopečerské lávry, kněžím i věřícím pravoslavné církve, kteří ve dnech 29. 6. – 2. 7. 2010 a 6. 7. – 9. 7. 2010 po celé dny manifestovali před budovou Parlamentu v Kyjevě. Těchto asi 3000 věřících se modlilo, zpívalo nábožné písně a s vírou obcházelo Parlament s úmyslem, aby plánovaný systém čipů nebyl občanům Ukrajiny vnucován prostřednictvím zákonodárství. Kéž tento jejich krok víry přinese pozitivní ovoce pro celou Ukrajinu. /.../ Apoštolské povolání, které jsme obdrželi od našeho Pána Ježíše Krista, a Jeho Svatý Duch nás pohnuli k tomu, abychom vás jako pastýři upozornili, že ten čas už je tu. Biskupové UPHKC, + Samuel OSBMr, + Markian OSBMr, + Metoděj OSBMr, + Eliáš OSBMr. Lvov, 7. 7. 2010." (Source: http://www.freeglobe.cz/Articles/103-cipy-a-cislo-666.aspx.)

„Biometric chips contain the number 666.

- *Compulsory national identity cards are used in about 100 countries including Germany, France, Belgium, Greece, Luxembourg, Portugal and Spain*
- *ID cards are not used in the US, Canada, New Zealand, Australia, the Irish Republic or Nordic countries*
- *German police can detain people who are not carrying their ID card for up to 24 hours*
- *The Bush Administration resisted calls for an identity card in the US after the terrorist attacks on September 11, 2001*
- *In Australia street protests in the 1980s forced the Government to abandon its plans for a card*
- *Plastic cards are favoured over paper documents because they are harder to forge*
- *Most identity cards contain the name, sex, date of birth and a unique number for the holder*
- *South Korean, Brazilian, Italian and Malaysian ID cards contain fingerprints. Cards in some countries contain information on any distinguishing marks of the holder*
- *Objections to card schemes have focused on the cost and invasion of privacy*
- *Supporters say that they prevent illegal immigration and fraud*
- *In the European Union some cards can be used instead of a passport for European travel"*

(Source: Privacy International; Times database, July 15, 2009 – http://www.timesonline.co.uk/tol/news/world/asia/article6710764.ec

„Features like computerized surveillance network, identification code or bar code are part of a system applied worldwide. But because this system is interpreted based on the Book of the Apocalypse which asserts:"... that who is wise should consider the number of the beast, for it is the number of a human being. And his number is 666". We have to make the difference between reality and prophecy. Thus, since the 1970s, some American Christians have demonstrated that the UPC-A and EAN-13 – type bar code system is equipped with three pairs of extended lines that can be read within the computer memory through the digit 6"22. This identification system will prevent any individual to perform any economic transaction without being registered and controlled by the system. „So that nobody can buy or sell, but the one who bears the sign, namely the number of the beast or the number of the beast `s name" (APOC 13:17). The L.U.C.I.D. project is a universal system for personal data identification, collection and processing, initiated after the adoption of an anti-terrorism law which authorized between 1994 -1995 the American Police to put under arrest any person who seemed suspect of terrorism. The basic principle of this project is to issue for each person on his birth an electronic identification card that would contain his identification document, passport, employment

Web2PDF
converted by Web2PDFConvert.com

record, etc. The system will have a data storage and processing center, along with an automatic polyglote translation center. Another type of card is MARK25 (meaning sign, which alludes to the „sign of the beast"), used by the American army. The Apocalypse of St. John: „the sign on the hand or on the forehead", the number of the beast is the implantation of the identification biochip inside the body, ensuring thus an efficient protection against the card loss or theft. The Church has also reacted against the implementation of the Schengen Agreement, for instance the Holy Synod of the Greek Church which issued the memorandum no. 26 of April 7th, 1997, to the „Honorable Orhodox Greek people", under the title: „The Schengen Agreement and the law for the personal data protection", considering that the progress of civilization in the field of electronic applications is unfortunately related to number 666, which is further used as a personal number in this technology. This number is clearly mentioned by the Holy Book of the Apocalypse as the number of the Anti-Christ. Yet, who has chosen number 666? And why this number, especially that it has determined so much controversy? Apart from the different quotations from the Apocalypse, a possible reason offered by the Church is the deep national religious symbolism of the number 666 for the Jews, which has been since the magnificent times of Solomon, a symbol of power and sovereignty over other peoples, including economic submission: "The weight of the gold that had been fetched to Solomon for an entire year was of six hundred sixty-six gold talants" (II Paralip. 9, 13). The bottom line is that from a religious perspective, somebody's willingness to accept the number 666 (in any form it would be!) on his personal identity means to reject Jesus, and thus, accept eternal death. Going beyond the juridical, religious or technical analysis, the real issues are related to the infringement of the personal freedom, to the idea of living in a controlled and supervised world, in which we could be manipulated by a handful of people who hold the power. The individual's intimacy, freedom and dignity must be respected and therefore, authorities should do more for the transparency of the decision-making in this field, in order to eliminate new questions, confusion and insecurity." THE BIOMETRIC PASSPORTS – BETWEEN PROTECTION AND INFRINGEMENT OF THE HUMAN RIGHTS. TECHNICAL – JURIDICAL – RELIGIOUS PERSPECTIVE lecturer Mihăilă Carmen Oana, Ph.D., University of Oradea eng. Mihăilă Mircea, S.C. RDS – RCS,S.A." (Source: http://www.uab.ro/reviste_recunoscute/reviste_drept/annales_13_20

- V Americkém městě Harrisburg(http://en.wikipedia.org/wiki/Harrisburg,_Pennsylvan již běžně používají v obchodech zařízení pro identifikaci občanů, jejich věku a dalších biometrických údajů z hlediska kontroly nákupu některých produktů.

„Swipe your driver's license, look into the camera, blow into the breath sensor and – voila! – you have permission to buy a bottle of wine from a vending machine." (Source: Associated Press, http://www.google.com/hostednews/ap/article/ALeqM5iNSc82rttw43roMwD9GQVU3Go.)

- Polská banka BPS (http://pl.wikipedia.org/wiki/Bank_Polskiej_Spółdzielczości) zavedla ve Varšavě (http://en.wikipedia.org/wiki/Warsaw) **bankomaty, které vydávají peníze na základě skenu otisku prstu** klienta. (Source: http://www.infowars.com/biometric-atm-gives-cash-via-'finger-vein'-scan.)
- **Kvalita Wikipedie se neustále pozitivně zlepšuje:** *„To, že nikým není garantována správnost informací, bylo vytýkáno Wikipedii až do chvíle, než se začali objevovat seriózní studie porovnávající jednotlivá encyklopedická hesla (v anglické mutaci). Tyto studie vesměs došly k témuž závěru –* ***kvalita hesel na Wikipedii a na Britannice je naprosto srovnatelná a nemá smysl rozlišovat, která je věrohodnější a která méně. Je zajímavé, že tyto průzkumy zatím příliš nereflektují někteří pedagogové, kteří Wikipedii považují za podřadný zdroj informací."*** (Source: http://www.dsl.cz/clanek/1867-wikiverzita-8211-jake-jsou-moznosti-open-source-vzdelavani.)

Web2PDF
converted by Web2PDFConvert.com

- Americké úřady podléhající Obamově administrativě (http://en.wikipedia.org/wiki/Administration_of_Barack_Obama) **zastavily svévolně v červenci 2010 provoz serverů Blogetery.com, čímž zablokovaly 73.000 svobodných blogů**. To vše pro údajné porušování autorských práv.

„Kurt Nimmo, Infowars.com, July 17, 2010. Once again, the Obama administration has violated the Bill of Rights. Earlier this month, the feds took down a free WordPress blogging platform and disabled more than 73,000 blogs. The action was completely ignored by the corporate media. The site, Blogetery.com, was told by its hosting service that the government had issued orders to shut down the site due to a "a history of abuse" related to copyrighted material. /.../ Blogetery.com claimed the shut down of 73,000 blogs "was not a typical case, in which suspension and notification would be the norm. This was a critical matter brought to our attention by law enforcement officials. We had to immediately remove the server." "That seems odd," notes Techdirt, a website that covers government policy, technology and legal issues. "If there was problematic content from some users, why not just take down that content or suspend those users. Taking down all 73,000 blogs seems... excessive." /.../ In October, 2004, more than 20 Independent Media Center websites and other internet services were taken offline, not in response to alleged copyright infringement but for political reasons. The disappearance of the Indymedia servers was shrouded in secrecy and the ISP and government would not provide an explanation. On October 20, 2004, the Electronic Frontier Foundation filed a lawsuit in Texas and argued that "the public and the press have a clear and compelling interest in discovering under what authority the government was able to unilaterally prevent Internet publishers from exercising their First Amendment rights." It was later discovered that the ISP had shut down IndyMedia's websites after they were contacted by the FBI. The FBI alleged that a particular article on the website nantes.indymedia.org contained personal information and threats regarding two Swiss undercover police officers. It was later determined that the article contained neither threats nor names or address information and contained instead photographs of police agents provocateurs masquerading as anti-globalization protesters. The Obama administration — in step with he Bush administration before it — does not have a problem ordering the government to violate the First, Fifth, and Tenth Amendments. In its declared effort to prevent online piracy of copyrighted material, the government has trashed the Bill of Rights. It has used the FBI and the Department of Homeland Security to intimidate ISPs to shut down web sites. In June, a Senate committee approved a dictatorial cybersecurity bill that would allow Obama to shut down the internet. The bill, known as the Protecting Cyberspace as a National Asset Act, would grant Obama the authority to carry out emergency actions to protect critical parts of the internet, including ordering owners of critical infrastructure to implement emergency response plans, during a government declared cyber-emergency. Obama would supposedly need congressional approval to extend a national cyber-emergency beyond 120 days under an amendment to the legislation approved by the committee." (Source: http://www.infowars.com/feds-ignore-due-process-first-amendment-shut-down-thousands-of-blogs.)

- President České republiky Václav Klaus čerpá ve značné míře informace k důležitým otázkám mj. **ze svobodných blogů**. (Source: http://www.freeglobe.cz/Articles/75-obcan-pise-prezidentovi-kvuli-praseci-chripce-ten-mu-podekoval.aspx.)
- Izrael (http://en.wikipedia.org/wiki/Israel) vyvinul speciální software, který **vyhledává bloggery pod vlivem deprese** (http://en.wikipedia.org/wiki/Depressive) z důvodů údajné nebezpečnosti těchto osob pro národní a obecnou bezpečnost. (Source: http://www.haaretz.com/print-edition/news/israeli-team-develops-software-to-spot-depressed-bloggers-1.297340.)
- Evropská unie **bude poskytovat Obamově administrativě údaje o bankovních transakcích** svých občanů – údajně pouze na základě podezření z napojení na teroristické oddíly. (Source: http://www.ct24.cz/svet/95249-unie-bude-kvuli-terorismu-poskytovat-usa-bankovni-data/; http://www.ct24.cz/svet/95061-klicovy-vybor-ep-schvalil-dohodu-s-usa-o-vymene-bankovnich-dat/.)

Web2PDF
converted by Web2PDFConvert.com

- Ve Skotsku bude moci policie vytvářet DNA (http://en.wikipedia.org/wiki/DNA) aj. biometrické (http://en.wikipedia.org/wiki/Biometrics) **databáze malých dětí již od osmi let věku**, ovšem zatím pod podmínkou, že se dopustily násilí. V budoucnu lze očekávat další rozšíření policejních pravomocí získávat biometrické údaje také o naprosto nevinných lidech. (Source: http://www.infowars.com/scotland-allows-collection-of-children's-dna/.)
- Země Evropské unie (Anglie, Nizozemsko) spustily nový systém monitorování svých občanů, který detekuje z řeči a zvukových výrazů potenciálně nebezpečné chování. Občan je tak již v ulicích nejen monitorován kamerami a snímán nejrůznějšími detektory, ale nyní již je také nahrávána a vyhodnocována jeho konverzace.

„Privacy rights advocates and civil liberties campaigners in Europe are raising the alarm about a new surveillance system that monitors conversations in public. The surveillance system, dubbed Sigard, has been installed in Dutch city centers, government offices and prisons, and a recent test-run of the technology in Coventry, England, has British civil rights experts worried that the right to privacy will disappear in efforts to fight street crime. The system's manufacturer, Sound Intelligence, says it works by detecting aggression in speech patterns. „Ninety percent of all incidents involving physical aggression are preceded by verbal aggression," the Sound Intelligence Web site says. „The ability to spot verbal aggression before it turns into a violent outbreak delivers valuable time to security personnel and enables speedy intervention." According to the UK's Sunday Telegraph, the city of Coventry recently finished a six-month test run of the system, which involved the installation of seven microphones around a crime-prone nightlife district. A spokesperson for the city said the system is „no longer in use." The Herald in Scotland reported last month that the system has also been tested in London, Glasgow, Birmingham and Manchester. „In Hackney in London, the system detected up to six crimes a night, including fights and guns being fired," the paper reported. Sigard's use is more widespread in the Netherlands, where the system's manufacturer is located. According to the Sound Intelligence Web site, the system has been installed in Amsterdam's train station, as well as police headquarters, and has also been installed inside a number of prisons and the city centers of Dordrecht and Groningen. Sound Intelligence says that the technology focuses principally on tone of voice, and is not designed to listen to the content of conversations. But opponents say the technology is open to abuse. „There can be no justification for giving councils or the police the capability to listen in on private conversations," Dylan Sharpe of the UK's Big Brother Watch told the Sunday Telegraph. „There is enormous potential for abuse, or a misheard word, causing unnecessary harm with this sort of intrusive and overbearing surveillance." In a sarcastic editorial, the Herald argued that crime could be eliminated altogether if the government were to install Sigard technology in all homes and offices." (Source: http://rawstory.com/rs/2010/0704/spy-tech-monitors-conversations-europe/.)

- ***Evropský soud pro lidská práva (European Court of Human Rights – http://en.wikipedia.org/wiki/European_Court_of_Hum se sídlem ve Štrasburku (http://en.wikipedia.org/wiki/Strasbourg) zamítl s definitivní platností pokusy britské vlády o zneužívání protiteroristických zákonů vůči nevinným lidem. Britská policie tak již nesmí bezdůvodně zastavovat a prohledávat žádného člověka.***

„European Court Of Human Rights Rules Police Terror Stops Illegal. Steve Watson, Infowars.net, Thursday, Jul 1st, 2010. The European Court Of Human Rights has officially ruled police "stop and search" powers, under UK Terrorism laws, illegal for the second time, rejecting a government appeal. Under Section 44 of the Terrorism Act 2000, police can stop and search anyone without reasonable suspicion. The British High Court and the Court of Appeal have previously ruled that the powers are legitimate given the risk of terrorism in London. However, the use of the powers by the police was ruled illegal by the European Court in January, a decision that paves the way for

Web2PDF
converted by Web2PDFConvert.com

protesters, photographers and everyday citizens to fight back against such gross invasions of privacy. The government attempted to challenge that decision, however, permission to do so has now been refused. The European Court also announced that any future appeals would not be accepted. The court in Strasbourg referred to stop and search powers as not in "accordance with the law", and a violation of article eight of The European Convention on Human Rights – the right to respect for private and family life." (Source: http://www.infowars.com/european-court-of-human-rights-rules-police-terror-stops-illegal/.)

- Australská vláda chce přikázat všem uživatelům internetu na svém území, aby používali pouze státem schválený antivirus (http://en.wikipedia.org/wiki/Antivirus_software) a firewall (http://en.wikipedia.org/wiki/Firewall_(computing)). Pokud se tomu budou uživatelé internetu bránit: budou odpojeni od sítě.

„The Australian government is set to intensify its war against Internet freedom by forcing web users to install state-approved anti-virus software. If they fail to do so, they will be denied an Internet connection, or if their computer is later infected, the user's connection will be terminated."AUSTRALIANS would be forced to install anti-virus and firewall software on their computers before being allowed to connect to the internet under a new plan to fight cyber crime. And if their computer did get infected, internet service providers like Telstra and Optus could cut off their connection until the problem was resolved," reports News.com.au. A 260-page report released by the House of Representatives Standing Committee on Communications outlines a plan to mandate Internet users to install government-approved software before their Internet connection can be activated. Of course, the vast majority of Internet users already use anti-virus software, but by creating the precedent of having to conform to government mandates simply to get online, this opens the door to later requiring government permission to use the Internet at all, as well as a Chinese-style ID verification system which will prevent "undesirables" from using the web. It also makes it easier for the government to use the law to subsequently demand that a mandatory Internet filter also be installed as part of the software package that blocks websites deemed "offensive" to the authorities. Efforts to place restrictions on the internet are unfolding apace in Australia where the government is implementing a mandatory and wide-ranging Internet filter modeled on that of the Communist Chinese government. Australian communication minister Stephen Conroy said the government would be the final arbiter on what sites would be blacklisted under "refused classification."The official justification for the filter is to block child pornography, however, as the watchdog group Electronic Frontiers Australia has pointed out, the law will also allow the government to block any website it desires while the pornographers can relatively easily skirt around the filters. Earlier this year, the Wikileaks website published a leaked secret list of sites slated to be blocked by Australia's state-sponsored parental filter. The list revealed that blacklisted sites included "online poker sites, YouTube links, regular gay and straight porn sites, Wikipedia entries, euthanasia sites, websites of fringe religions such as satanic sites, fetish sites, Christian sites, the website of a tour operator and even a Queensland dentist."The filter will even block web-based games deemed unsuitable for anyone over the age of fifteen, according to the Australian government.Senator Joe Lieberman on Sunday called for the United States to move towards a a Chinese-style system of Internet control. Under Lieberman's 197-page Protecting Cyberspace as a National Asset Act (PDF), President Obama would be given a 'kill switch' to shut down parts of the Internet.Constant fearmongering about cyber attacks is the cover for a global assault on Internet freedom by authorities. The web is being overtaken by independent media outlets which are now beginning to eclipse establishment news organs. This has enabled activists and the politically oppressed to expose government atrocities and cover-ups at lightning pace, something the system is keen to curtail." (Source: http://www.infowars.com/australian-government-to-force-internet-users-to-install-state-approved-software/.)

- Izrael je připraven na válku s Íránem (http://en.wikipedia.org/wiki/Iran). Nový válečný konflikt by

Web2PDF
converted by Web2PDFConvert.com

však prý neměl směřovat proti muslimům, nýbrž vůči režimu a kulturním zvyklostem Íránu.

„In an interview by Likud Knesset Member Danny Danon, speaking with WND senior reporter Aaron Klein, who hosts an investigative program on New York's WABC 770 AM Radio, the Israeli said that "Israel is preparing for a time of war…We are ready for all scenarios, and we are able to defend our civilian population. I cannot tell you how long we can wait more. But we prefer to wait and see if the international bodies are acting, or [whether] it will be only the burden of Israel, like it was in the early '80s, when the great leader, Menachem Begin, [made] the great decision to bomb the nuclear reactor in Iraq." He concluded: "We don't want this to be a war of Jews against Muslims. It should be a war of Western civilization [against] Iran." Good luck explaining that to 1.5 billion Muslims around the world." (Source: http://www.infowars.com/israel-knesset-member-declares-we-are-preparing-for-war/.)

- Zmocněnec americké vlády pro likvidaci ropné havárie v Mexickém zálivu (http://en.wikipedia.org/wiki/Deepwater_Horizon_oil_spill) Thad Allen (http://en.wikipedia.org/wiki/Thad_Allen) potvrdil, že ***„poplašné zařízení pro varování před hrozícím výbuchem na těžební plošině bylo před neštěstím úmyslně vypnuto. Stephen Bertone, bývalý vrchní inženýr Deepwater Horizon úřadům také řekl, že po dlouhou dobu byla zanedbávána údržba plošiny."*** Vědci se domnívají, že přibližně 79% uniklé surové ropy zůstane v ekosystému. (Source: http://www.novinky.cz/zahranicni/amerika/209189-bp-udajne-zatajuje-klicove-dukazy-k-ropne-havarii.html; http://www.bloomberg.com/news/2010-08-17/scientists-say-79-of-spilled-oil-may-remain-challenging-administration.html.)

- Významný představitel ´Organizace OSN pro výchovu, vědu a kulturu´ (http://en.wikipedia.org/wiki/UNESCO) Olabiyi Babalola Joseph Yai (http://www.dnva.no/biografi/vis.html?tid=27602) přiznal, že UNESCO bylo vytvořeno hlavně s úmyslem promýšlet možnosti zavedení globální vlády (NWO).

*„During a meeting in 2009, Mr. Olabiyi Babalola Joseph Yai, Chair of UNESCO's executive board, admitted the **organization was created to "think global governance"**: "You will recall, dear colleagues, that I said, before Mr Ban Ki Moon, Secretary-General of the United Nations, that UNESCO's role is to think global governance. That is why the Organization was founded. We come to the rescue of the system especially when the economic machine runs out of steam, as it clearly has today. It is thus a matter of urgency to set up a long-term working group on global governance. I hope that a State or group of States will seize on this worthy proposal, and that the Organization, as of this session, will give it the attention it warrants."*" (Source: http://www.infowars.com/unesco-chair-admits-organization-was-founded-to-push-global-governance/.)

- Expert ruské ´Strategické kulturní nadace´ Andrei Areshev (http://en.fondsk.ru/article.php?id=3172) se vyjádřil pro prestižní domácí i zahraniční tiskové agentury v tom smyslu, že v současnosti jsou velmi aktivně zkoušeny meteorologické zbraně, které působí rozličné výkyvy počasí.

„In a recent article, Andrei Areshev, deputy director of the Strategic Culture Foundation, wrote, "At the moment, climate weapons may be reaching their target capacity and may be used to provoke droughts, erase crops, and induce various anomalous phenomena in certain countries." The article has been carried by publications throughout Russia, including "International Affairs," a journal published by the Foreign Ministry and by the state-owned news agency RIA Novosti." (Source: Radio Free Europe, August 18, 2010, http://www.infowars.com/russian-scholar-warns-of-secret-u-s-climate-change-weapon/;http://www.rferl.org/content/Russian_Scholar_Warns_Of_Sec http://en.fondsk.ru/article.php?id=3172.)

- Evropská unie může již od roku 2006 přinutit české občany

Web2PDF
converted by Web2PDFConvert.com

k nedobrovolnému opuštění vlasti na základě tzv. **´Eurozatykač e´.** Nyní je ještě více posilován jeho rozsah. Každý obyvatel ČR by tak mohl být „znenadání“ odvlečen za hranice své země již jen díky pouhému „podezření“ a zadržován proti své vůli v kterékoliv části EU. Navíc bude „podezření“ stačit k povinnému sdílení osobních dat o daném českém občanovi. **Česká vláda s tím zřejmě nehodlá nic dělat. Říká se tomu *„European Investigation Order“* (součást NWO). Jde o jasné porušení Listiny základních práv a svobod, článek 14, odstavec 4, věta druhá: *„Občan nemůže být nucen k opuštění své vlasti.“*** (Source: http://www.psp.cz/cgi-bin/eng/docs/laws/1993/2.html.)

„Podle chystaného evropského vyšetřovacího příkazu by mohli policisté z jakékoli země EU požadovat informace, jako například DNA, telefonní záznamy či data o bankovním účtu od policistů jiného členského státu. A to o každém, koho považují za podezřelého ze spáchání trestného činu. Kromě bezprecedentního sdílení dat mezi policejními orgány jednotlivých zemí bude možné vydat ze země do země i samotné osoby, které jsou z nějakého důvodu podezřelé.“ (Source: http://www.prvnizpravy.cz/zpravy/z-domova/brusel-chysta-eurozatykac-c–2–odmitnout-nelze/; http://www.statewatch.org/analyses/no-96-european-investigation-order.pdf; http://www.euportal.cz/Articles/6516-eurozatykac-v-praxi-basa-za-cin-co-neni-trestny.aspx.)

„Česká republika za dobu působení tzv. evropského zatýkacího rozkazu vydala do EU už téměř 700 osob. Počet lidí vydaných z České republiky na základě evropského zatýkacího rozkazu neustále roste. Za dobu čtyř let, kdy na českém území eurozatykač působí, vydala země do EU už 679 lidí. Zatímco v roce 2006 to bylo 49 osob, o rok později už 123 a v roce 2008 celkem 150 lidí. Loni vydaly české úřady do členských zemí EU hned 227 osob. A za teprve polovinu roku 2010 dalších 130.“ (Source: http://www.euportal.cz/Articles/6517-roste-pocet-cechu-vydanych-eu-kvuli-eurozatykaci.aspx.)

- Ve Spojených státech amerických pokračuje aféra s tzv. **bioskenery** (http://en.wikipedia.org/wiki/Full_body_scanner) (viz minulé autorovy texty). Pořizování a vytváření rozsáhlých bezpečnostních databází s fotografiemi genitálií a tělesných proporcí těch cestujících, kteří chtějí letět letadlem hlavně díky činnosti státních zaměstnanců TSA (http://en.wikipedia.org/wiki/Transportation_Security_Administ nabývá gigantických rozměrů. Ostatně někdejší podporovatelé zákona o zřízení TSA – jako např. floridský kongresman John Mica (http://en.wikipedia.org/wiki/John_Mica) – jsou již razantně proti a nazývají legislativu dávající tak velké pravomoci zaměstnancům TSA doslova „bastardem“. (Source: Freedom Watch, 17. 7. 2010.) Vždyť již existují dokonce mobilní automobilové jednotky s přenosnými skenery, jejichž využití se stále více rozšiřuje také mimo letiště v běžném životě občanů. Všechna letiště na území USA musí být plně vybavena bioskenery do konce roku 2013: tato forma kontroly cestujících bude považována za hlavní a naprosto nutný způsob tzv. boje s terorismem. Obamova administrativa se ve skutečnosti nechce vzdát svého záměru na šmírování lidí a občané naopak hájí svou čest, základní práva a svobody. Mnohé státy na celém světě proti takovému násilí na cestujících protestují. Vědci varují před zvýšeným výskytem rakoviny v souvislosti s častým skenováním velkého množství lidí.

„In fact, a TSA document detailing the TSA's procurement specifications, and classified as "sensitive security information," reveals that the machines must "allow exporting of image data in real time" and provide a mechanism for "high-speed transfer of image data over the network." In other words, the machines are manufactured specifically to store and transmit images of naked bodies. This obvious violation of privacy and the Constitution is not a problem for the government, though. "The program is designed to respect individual sensibilities regarding privacy, modesty and personal autonomy to the maximum extent possible, while still performing its crucial function of protecting all members of the public from potentially catastrophic events," Janet Napolitano and the Department of Homeland Security

Web2PDF
converted by Web2PDFConvert.com

argue in brief drafted last month.“ (Source: http://www.infowars.com/u-s-marshals-service-storing-naked-body-scanner-images/.)

„Chris McGinnis. San Francisco Gate. August 8, 2010. Just as Oakland became the last of the Bay Area’s three airports to install full-body scanners at security checkpoints this week, a new scandal has erupted. The TSA has insisted all along that these machines cannot capture, store or transmit images of travelers’ naked bodies. According to a CNET report, another federal agency, the U.S. Marshall’s service, admitted that it had actually stored over 30,000 images recorded by a full-body scanner used at a Florida courthouse. EPIC also discovered that the TSA actually specified to manufacturers that the machines have the ability to send and store images. The TSA says that these functions are only for testing and training and insists on its web site that the airport body scanners are delivered to airports with storage and recording functions disabled.“ (Source: http://www.infowars.com/airport-body-scanner-scandal-erupts/.)

„Infowars.com, Thursday, Aug 5th, 2010. Feds admit they lied over storing images, why trust them over safety, functionality and efficiency of radiation-firing machines? At the height of the furor over airport body scanners earlier this year, the TSA publicly stated that it was not possible to store, record, transmit or print out the images that show in detail the naked bodies of men, women and children that have passed through them. At the time we presented evidence to the contrary. Now it has been conclusively proven that the TSA and other federal agencies using the scanners flat out lied to an unwitting public. Declan McCullagh of CNET reports that “The U.S. Marshals Service admitted this week that it had surreptitiously saved tens of thousands of images recorded with a millimeter wave system at the security checkpoint of a single Florida courthouse.” The proof comes in the form of a letter (PDF), obtained by The Electronic Privacy Information Center (EPIC), in which William Bordley, an associate general counsel with the Marshals Service, admits that “approximately 35,314 images...have been stored on the Brijot Gen2 machine” used in the Orlando, Fla. federal courthouse. EPIC says it has also obtained more than 100 images of electronically stripped individuals from the scanning devices used at federal courthouses. The disclosures come as part of a settlement of an EPIC Freedom of Information Act lawsuit against the U.S. Marshals Service. Brijot, the manufacturer of the body scanning equipment in question, also admits that its machine can store up to 40,000 images and records. EPIC, has filed two further lawsuits against the Department of Homeland Security over the scanners, claiming that the DHS has refused to release at least 2,000 images it has stored from scanners currently in use in U.S. airports. EPIC’s lawsuit argues that the body scanners violate the Fourth Amendment, which prohibits “unreasonable” searches, as well as the Privacy Act, the Administrative Procedure Act, and the Religious Freedom Restoration Act, referencing religious laws about modesty. The group points to a further document (PDF) it has obtained from DHS showing that the machines used by the department’s TSA are not only able to record and store naked body images, but that they are mandated to do so. The TSA has now admitted that this is the case, but claims that it is for training and testing purposes only, maintaining that the body scanners used at airports cannot “store, print or transmit images”. “In complying with our Freedom of Information Act request, the Marshals Service has helped the public more fully understand the capabilities of these devices,” EPIC President Marc Rotenberg said in a statement. “But the DHS continues to conceal the truth from American air travelers who could be subject to similar intrusive recorded searches in U.S. airports.”“ /.../ Despite the fact that the machines would not have prevented the Christmas Day bomber from boarding Flight 253, according to their designers, and other security experts who have dismissed the devices as “useless”, the mainstream media for the most part has lauded their introduction. /.../ The research shows that even very low doses of X-ray can delay or prevent cellular repair of damaged DNA, yet pregnant women and children will be subjected to the process as new guidelines including scanners are adopted. The Inter-Agency Committee on Radiation Safety concluded in their report on the matter that governments must justify the use of the scanners and that a more accurate assessment of the health risks is needed. Pregnant women and children should not be

Web2PDF
converted by Web2PDFConvert.com

subject to scanning, according to the report, adding that governments should consider "other techniques to achieve the same end without the use of ionizing radiation." "The Committee cited the IAEA's 1996 Basic Safety Standards agreement, drafted over three decades, that protects people from radiation. Frequent exposure to low doses of radiation can lead to cancer and birth defects, according to the U.S. Environmental Protection Agency," reported Bloomberg. Scientists at Columbia University also entered the debate recently, warning that the dose emitted by the naked x-ray devices could be up to 20 times higher than originally estimated, likely contributing to an increase in a common type of skin cancer called basal cell carcinoma which affects the head and neck. "If all 800 million people who use airports every year were screened with X-rays then the very small individual risk multiplied by the large number of screened people might imply a potential public health or societal risk. The population risk has the potential to be significant," said Dr David Brenner, head of Columbia University's centre for radiological research. /.../ Currently, 157 full-body scanners are in use at 43 airports in the United States; by the end of the year nearly 500 are planned to be in place. Next year, 500 more machines are scheduled to be installed. In the U.S., people can refuse the body scanner and opt for an aggressive and intrusive hand-search, but people traveling out of the UK and other areas of Europe don't even get the choice – they are forced to go through the scanner if asked and cannot refuse or they are banned from traveling. This policy seems to be slowly extending into the U.S., however, given recent reports from airport workers in El Paso, Texas who say that everyone is now being put through the machines. /.../ Furthermore, the documents reveal anger at TSA officials for refusing to offer passengers a pat-down alternative, as well as forcing children to go through the machines. More people in the United States need to follow this example and lobby for states to pass laws nullifying use of the body scanners as a threat to privacy, health, and a total violation of human dignity, a virtual strip search. The will of the people is being systematically eroded and incrementally broken down. Airports are serving as reservations where the fundamental right to privacy must be left at the door. A culture of extreme fear has been engendered where the only way to stay safe is to cozy up to big brother, a psychological response akin to that of Stockholm syndrome. /.../ The former EU justice Commissioner says that scanning inside people's bodies is an acceptable proposal. The TSA is considering taser bracelets that can deliver electric shocks to anyone who steps out of line inside an airport or on a plane. Passport control officers at airports are to be phased out as new biometric face scanning cameras are set to replace them under UK border control measures that came into force last year. A global biometric facial scan database is the end goal of security authorities the world over. Other proposals include placing the cameras in every seat on aircraft and installing software to try and automatically detect terrorists or other dangers caused by passengers. Passive brain scanners that pick up brain waves in order to sense the behaviour of travelers have already been trialed in airports. The technology known as "MALINTENT" has been developed by the Department of Homeland Security under a project lovingly called "Project Hostile Intent". The following image is a DHS Impression of the mindreader technology in action. We are also being incrementally taught that what goes on in the airports will be transferred to the streets, schools, shopping malls, rail stations and bus terminals. The very body scanners we see being implemented within airports now have already been extensively trialed in railway stations in major cities. The same technology is being considered by governments for general use in cameras on the street. Once accepted as part of everyday life in airports, it becomes much easier to sell for use in all public places. X-ray specs were once considered a pervert's fantasy science fiction invention, now they have become a reality. The development of all of this nightmare technology only emphasizes the need for immediate outright rejection of the mass implementation of body screeners. If we continue to allow such gross attacks on our liberties to succeed the onslaught will never end." (Source: http://www.infowars.com/naked-body-scanners-monumental-cover-up-exposed/.)

„American Science & Engineering, a company based in Billerica, Massachusetts, has sold U.S. and foreign government agencies more than 500 backscatter x-ray scanners mounted in vans that can be driven past neighboring vehicles to see their contents, Joe Reiss, a vice

Web2PDF
converted by Web2PDFConvert.com

president of marketing at the company told me in an interview.“ (Source: http://www.infowars.com/full-body-scan-technology-deployed-in-street-roving-vans-2/.)

„Infowars.com received an email today from a pilot for a major airline who claims all passengers are now forced through naked body scanners in El Paso, Texas. “‘I’m a pilot for a major airline and overnighted in El Paso. Came to the airport the next day and everyone except for crew and airport employees were sent through the scanners. Stood there for a while and did not see anyone sent through the metal detectors,” the pilot writes.“ (Source: http://www.infowars.com/airline-pilot-everybody-forced-through-naked-body-scanners-in-el-paso/.)

„The bill (http://epic.org/privacy/airtravel/Safer_Air_Final.pdf), known as the Securing Aircraft From Explosives Responsibly: Advanced Imaging Recognition (“SAFER AIR”) Act, would require all commercial airports in the US to use full-body scanners as their primary screening method by no later than 2013. The bill is a response to criticism among some lawmakers that the DHS has been dragging its feet on implementing the technology.“ (Source: http://www.infowars.com/senate-bill-would-make-airport-body-scanners-mandatory/.)

„Full-body scanners will not be used in Dubai airports as they “contradict Islam, and out of respect for the privacy of individuals and their personal freedom,” Al-Bayan daily quoted Brigadier Pilot Ahmad Mohammad Bin Thani, head of Dubai police’s general department of airport security, as saying. “The scanners will be replaced with other inspection systems that reserve travellers’ privacy,” it cited him as saying.“ (Source: http://www.infowars.com/dubai-airport-rejects-body-scanners-as-assault-on-privacy/.)

„Airport body scanners could lead to an increase in skin cancers according to scientists at Columbia University, who warn that the dose emitted by the naked x-ray devices could be up to 20 times higher than originally estimated, in another clear example of how the scanners are completely illegal, dangerous to public health, and need to be removed immediately.“ (Source: http://www.infowars.com/columbia-university-body-scanners-increase-risk-of-skin-cancer/.)

- Z celého světa (mj. Austrálie, Indie, Finsko, USA, Česko aj.), přicházejí velmi pozitivní zprávy o zastavení vakcinačních kampaní, o lepším zkoumání a testech daných imunizačních látek včetně zamezení trestání lidí za odmítnutí očkovací dávky (viz např. Nejvyšší správní soud v České republice: http://www.rozhlas.cz/zpravy/spolecnost/_zprava/765400). Samotní zastánci povinného očkování ustupují ze svých radikálních názorů na celé planetě. Někdejší česká ministryně zdravotnictví Dana Jurásková (http://en.wikipedia.org/wiki/Dana_Jurásková) rezolutně prohlásila, že třeba v souvislosti s vakcínami proti TBC (http://en.wikipedia.org/wiki/Tuberculosis) ***„rizika převažují nad výhodami“*** a jsou s nimi spojeny ***„množící se komplikace“***, očkované děti mohou ***„vážně onemocnět nebo i zemřít“***. Předseda České vakcinologické společnosti prof. MUDr. Roman Prymula, CSc., PhD. z Fakulty vojenského zdravotnictví UO – VLA JEP (http://www.cls.cz/spolecnosti-cls-jep?id=455) se v tomto případě přidává***: „Doufám, že se očkování plošně úplně zruší.“***(Source: Radiožurnál, 28. 6. 2010; http://www.prvnizpravy.cz/zpravy/z-vlady/konec-ockovani-proti-tbc-vyhlaska-miri-na-vladu/; http://www.infowars.com/australia-bans-flu-vaccines-in-children-after-vomiting-fevers-seizures/; http://www.infowars.com/india-halts-vaccine-program-after-children-deaths/; http://www.ferovanemocnice.cz/aktuality/odbornici-vyzyvaji-ke-zruseni-povinneho-ockovani-proti-tbc-507.html; http://ferovanemocnice.cz/data/Text_pro_media_TBC.pdf; http://www.denik.cz/regiony/ockovani-novorozencu-proti-tbc-muze-byt-i-nebezpec.html; http://www.zdn.cz/denni-zpravy/z-domova/ockovani-kojencu-proti-tbc-skonci-452880.)

Web2PDF
converted by Web2PDFConvert.com

„Skutečně některé západoevropské státy včetně USA a Kanady zvolily možnost ukončení plošného očkování novorozenců. Důvodem byl relativně nízký výskyt TBC a diskutovaná jeho bezpečnost či snášenlivost.“ (Source: http://www.vakciny.net/PORADNA/Temata/P_TBC.htm.)

Přesto se již zase objevily teze, které propagují plošné očkování populace například z hlediska tzv. většího „zklidnění občanů“ (dokonce opět hrozí chřipkou). Lidé by již nyní neměli po nových typech vakcín pociťovat deprese, osamění, stres, zklamání z lásky, nadměrné pocity štěstí, zlost třeba na politiky nebo na šéfa v práci a celkově by se mohli pomocí očkování dostat do dlouhodobě výborné psychické i fyzické kondice (vlastně se „nadrogovat“). V práci by se cítili šťastnější, své povinnosti by vykonávali po celý rok (až do další vakcinace) „s radostí“ a byli by daleko více výkonnější za menší odměnu. Tzv. zklidňující očkovací látky jsou vyvíjeny mj. v Británii a v USA. Jiní vědci ovšem na internetu zveřejnili dokumentární video, které jasně ukazuje, jak nebezpečné látky ve vakcínách – především rtuť (http://en.wikipedia.org/wiki/Mercury_(element)) – doslova zabíjejí mozkové buňky. Ovšem zřejmě se stále ještě najde dost lidí, kteří se očkovat nechají.

„Wired Magazine writer Jonah Lehrer has labeled concerns that vaccines which alter brain chemistry and induce states of “focused calm” could be abused by governments to create lobotomized, servile populations as delusional, paranoid, and idiotic conspiracy theories, despite the fact that major mental health professionals are already pushing for lithium to be introduced into water supplies as a means of mass medicating against “mood disorders”. Lehrer, an Oxford University graduate and a Rhodes Scholar, brazenly calls Alex Jones a liar in his article today after Jones put out a You Tube video in which he warned that new vaccines designed to reduce stress and neutralize people’s anger could lead to a nightmare THX 1138 scenario, in which the population is controlled and subjugated through the use of special drugs to suppress emotion. /.../ This is Alex Jones publicly challenging you to appear on my radio show and face the music. You know full-well that my video quotes the New York Times, top bioethicists and major medical associations calling for Lithium to be added to the drinking water in order to “calm the public.” In the “Brain Eating Vaccines” video, I talk about multiple classes of live viruses (so-called “vaccines”) that travel to the brain and destroy receptor sites. Many of them deal

Web2PDF
converted by Web2PDFConvert.com

with "curing drug addictions." There are also many "stress vaccines" currently being developed. But of course you already know of this; this is your field, after all. It's clear you were counting on what you perceived as the ignorance of your readers. The good news, however, is that more than 90% of your readers' comments see through the dumbed-down pap you shoveled at them for what it really is: condescending, arrogant control-freakism. British newspapers are now reporting that the government has suspended the H1N1 vaccine to under fives because of its ten-fold increase in violent seizures. So many people have died or have been irrevocably damaged by vaccines that now their surviving family and friends are joining together to investigate the crimes of Big Pharma and take action against the neo-eugenicist servants of death. The Rhodes Scholarship was founded by Cecil Rhodes to develop a covert plan for world government. But you already know that, being a Rhodes Scholar. The truth is, Jonah, you're going to lose. More and more people see you and your cohorts for what you are, and you and your brethren will all be brought to justice. Stop trying to "improve" us with your GMO garbage, and get the hell out of our lives, you parasite. Check your email for our contact information. You threw down the gauntlet; let's see if you're man enough to meet head-to-head." (Source: http://www.infowars.com/brain-eating-vaccines-the-reality-behind-the-"conspiracy-theory"/; http://www.youtube.com/watch?v=SKuznYVn4os.)

„The establishment media and the scientific dictatorship are promoting brain-eating vaccines that virtually lobotomize people and rewire their minds into a state of subservient compliance so that their natural instinct to get angry and rebel against the tyranny being imposed upon them is neutered and sterilized. "Academics say they are close to developing the first vaccine for stress – a single jab that would help us relax without slowing down," reports the Daily Mail. Dr Robert Sapolsky, professor of neuroscience at Stanford University in California, says the vaccine is intended to impose a state of "focused calm" by altering brain chemistry. The proposals ominously hark back to George Lucas' 1971 dystopian chiller TXH 1138, in which the population is controlled and subjugated through the use of special drugs to suppress emotion. Feeling stress, getting angry, expressing emotion and displaying passion are all innate, natural and vital aspects of human behavior. Reacting with stress to dangerous or uncomfortable situations is an essential and healthy response, and is one shared by just about every living thing on the planet. Scientists are now telling us that getting angry, upset and passionate is abnormal and needs to be "treated" through a fresh dose of pharmaceutical drugs and injections that will virtually lobotomize us into submissive compliance. This is blatantly a part of the full spectrum assault on our minds, our bodies and our nervous system through the contamination of our food and water supply. The new research on brain-altering vaccines dovetails with proposals to add lithium to the water supply in order to treat "mood disorders"." (Source: http://www.infowars.com/establishment-media-pushes-brain-eating-vaccines/.)

„Vaccine programmes grind to a halt in India once more, when four children died after they received the measles vaccination in Lucknow. The four children were reported to have fainted soon after they were vaccinated and witnesses reported seeing the children's eyes roll back as they began to have seizures. All of the children were under the age of two years of age, with the youngest being just six months. Sadly the children died before medical aid workers could reach them. As news of the deaths spread, immunization drives in 41 villages have been halted until further investigations have taken place. The Indian Express stated in their article "4 children die within minutes of vaccination" that- "The immunisation programme was being conducted as part of the government's Jachha Bachha Suraksha Abhiyan launched on August 15. Minutes after vaccination, the children started gsping for breath." NDTV reported that the Health Ministry has ordered an inquiry after the four infants, all now believed to be below nine months, died after the vaccine. The inquiry team has yet to reach Uttar Pradesh, however, the Uttar Pradesh government has announced compensation for the families of the victims." (Source: http://www.infowars.com/india-halts-vaccine-programme-after-the-deaths-of-four-children/.)

Web2PDF
converted by Web2PDFConvert.com

„Finland's National Institute for Health and Welfare (THL) has suspended the use of the H1N1 vaccine over fears that the shot is linked with a 300 per cent increase in cases of the neurological disorder narcolepsy among children and young people over the last six months. The news is sure to discourage more parents from vaccinating their children in the coming months, with the swine flu shot now being combined with the regular seasonal flu jab." „Narcolepsy is a neurological disorder that can be triggered by a virus. "A patient suffering from narcolepsy may suddenly fall asleep, for example, while, speaking or eating without prior warning. Their muscles may also suddenly weaken, causing them to suddenly collapse. There is no known cure for the disease," reports Finnish news website YLE. "The National Institute for Health and Welfare (THL) decided on Tuesday to recommend that vaccinations against swine flu with the Pandemix vaccine should be suspended until it is established whether or not the vaccine is the cause of the surge in cases of narcolepsy among children and young people," reports Finland's largest newspaper Helsingin Sanomat." „Narcolepsy is a very rare disorder, but 15 new cases of the disease have emerged in young people and children since December in Finland. "There is a clear time correlation between the cases and the swine flu vaccinations," reports Helsingin Sanomat. An unusually large number of cases of narcolepsy have also emerged in Sweden in the aftermath of the H1N1 vaccination program. Pekka Puska, director-general of THL, said that the suspension would remain in place until the potential link between the vaccine and cases of narcolepsy could be properly investigated. According to Kari Lankinen, head physician of the Finnish Medicines Agency, doctors were complicit in hiding the link between the swine flu shot and narcolepsy and did so to advance their careers. "Lankinen suspects that the reason for the silence was the doctors' concern about their own professional goals – such as getting their articles published in international medical journals. The doctors who made the observations in recent months now work with the National Institute for Health and Welfare (THL)," reports YLE.fi. In total, around 750 Finns have experienced harmful side effects as a result of taking the H1N1 shot, according to the Helsinki Times. The news of yet more side-effects in the aftermath of the swine flu vaccination campaign should send another warning signal to parents across the world who are planning on having their child inoculated with seasonal flu vaccines this fall. Both the FDA and the World Health Organization have recommendedthat the H1N1 shot be included with the upcoming seasonal flu vaccine, and health departments across America as well as Europe will be combining the jabs." (Source: http://www.infowars.com/finland-suspends-swine-flu-shots-after-vaccine-linked-with-neurological-disorder/.)

„(NaturalNews) Forty million doses of H1N1 swine flu vaccine are about to go up in flames, and another 30 million will soon meet the same fate. They've expired, you see, and despite the CDC's best efforts to push flu vaccines on the American people, the industry still couldn't find a way to offload seventy million doses of a vaccine that doesn't even work. So crank up the incinerators! When it comes to flu vaccines in the USA, it turns out we all got burned." (Source: http://www.infowars.com/seventy-million-expired-flu-vaccines-about-to-be-incinerated-as-waste/.)

„An advisory panel to the U.S. Centers for Disease Control and Prevention (CDC) has recommended that every person be vaccinated for the seasonal flu yearly, except in a few cases where the vaccine is known to be unsafe. "Now no one should say 'Should I or shouldn't I?'" said CDC flu specialist Anthony Fiore. The Advisory Committee on Immunization Practices voted 11-0 with one abstention to recommend yearly flu vaccination for everyone except for children under the age of six months, whose immune systems have not yet developed enough for vaccination to be safe, and people with egg allergies or other health conditions that are known to make flu vaccines hazardous. If accepted by the CDC, this recommendation will then be publicized to doctors and other health workers. The CDC nearly always accepts the advisory committee's recommendations." (Source: http://www.infowars.com/u-s-government-panel-now-pushing-"vaccinations-for-all"-no-exceptions....)

„By Miriam Falco. CNN Medical News Managing Editor. Children over 6

Web2PDF
converted by Web2PDFConvert.com

months and under 9 years old who haven't received an H1N1 vaccine yet can expect to get two doses of seasonal flu vaccine this fall, if the Centers for Disease Control adopts recommendations from its vaccine advisory committee. The CDC's Advisory Committee on Immunization Practices voted to add this recommendation to the usual seasonal flu rules at a regularly scheduled meeting in Atlanta on Thursday. Young children under the age of 9 who never got the H1N1 or never got seasonal flu vaccine will need to get two seasonal flu shots or sprays, says Dr. Anthony Fiore, a vaccine specialist at the CDC, who presented data to the committee. Children under the age of 6 months are too young to get any flu vaccination. Each year the three most common strains of flu virus are chosen to be included in the seasonal flu vaccine. Because the H1N1 pandemic virus (also known as swine flu) is still the most prevalent flu virus circulating, the World Health Organization recommended this strain be one of the three strains included in the upcoming flu shots and sprays. U.S. health officials adopted those recommendations earlier this year. When young children between the ages of 6 months and 9 years get any flu vaccine for the very first time, they have to get two doses anyway. That's because their bodies do not have any real built-in immunity against flu viruses yet. According to the CDC, the first dose of flu vaccine „primes" their immune system and the second dose (given about a month later) provides immune protection. This allows their bodies to built up enough immunity to fend off the flu. If children only get one flu shot the first time they get a flu vaccination, they will get little or no protection from the flu, which can be particularly dangerous for children young than 5 years. Since the H1N1 vaccine is part of the next seasonal flu shot or spray, even children under 9 who already received two regular seasonal flu vaccines in the past but never got the H1N1 vaccine will have to get two doses of seasonal flu vaccine, because H1N1 is in the seasonal vaccine this coming flu season. Likewise, if the first and only flu vaccine young children received last year was the H1N1 vaccine, they will have to get two seasonal flu shots or spray (depending on their age) too, because they need to be protected against the two other predominant flu strains circulating other than the swine flu virus. The CDC estimates at least 60 million people or about 20 percent of U.S. population was infected with the pandemic H1N1 flu virus since the spring of 2009. Children were among the hardest hit by this new virus. CDC estimates from April to November 2009 that between 830 to 1,730 children under the age of 17 died from this flu. Health officials say the best way to protect yourself from getting the flu is to get vaccinated. However, some parents or medical records may not accurately reflect if a child actually got the H1N1 vaccine, which was not included in last year's flu vaccine because H1N1 emerged after seasonal flu production had already begun. Since the H1N1 strain will be included in the next seasonal flu shot, and if parents or pediatricians cannot be sure a child got an H1N1 flu shot or spray, flu experts recommend erring on the side of caution and giving young children (between ages 6 months and under age 9) two flu vaccines later this year. „We're really promoting [flu] vaccine for anybody over six months," says Dr. Anne Schuchat, director of the National Center for Immunization and Respiratory Diseases. The CDC still has to approve and implement the recommendations of its advisory group." (Source: http://pagingdrgupta.blogs.cnn.com/2010/06/25/kids-may-need-2-h1n1-doses-again-this-year/?hpt=T2.)

- Vědci stále více a více žasnou nad úžasnými léčivými účinky slunečních paprsků a vitamínu D (http://en.wikipedia.org/wiki/Vitamin_d) v návaznosti na genetickou výbavu člověka a s tím související prevenci závažných onemocnění. Proto se také jeví jako naprosto sebevražedné snahy některých jiných odborníků o blokování slunce v rámci tzv. boje s globálním oteplováním (http://en.wikipedia.org/wiki/Global_warming_controversy).

„Insufficient exposure to sunshine, resulting in low levels of vitamin D, could play a part in a wide-range of diseases, from multiple sclerosis to rheumatoid arthritis, type 1 diabetes, some cancers and even dementia, scientists say today. A study funded by the Medical Research Council, the Wellcome Trust and others, has succeeded in mapping the points at which vitamin D interacts with DNA. Scientists from Oxford University found that the vitamin exerts a direct influence over 229 genes that are

Web2PDF
converted by Web2PDFConvert.com

known to be involved with certain diseases. Many of the diseases that are implicated are more common in the northern hemisphere than in sunnier, southern climes. Scotland, for instance, has one of the highest rates of multiple sclerosis in the world. The disease is virtually unknown in Africa. The study, published in the journal Genome Research, lends substantial support to the hypothesis that the migration of humankind, hundreds of thousands of years ago, to the colder and darker parts of the world had an effect both on skin colour and on susceptibility to certain sorts of disease.“ (Source: http://www.infowars.com/ms-and-arthritis-may-be-linked-to-lack-of-sun-say-scientists/.)

- Vědci opět přicházejí s nápadem na blokování slunečních paprsků pomocí umělých mraků. Oficiálně má jít o tzv. boj s oteplováním země (http://en.wikipedia.org/wiki/Global_warming_controversy). (Source: http://www.novinky.cz/veda-skoly/204789-co-zastavi-oteplovani-umele-bile-mraky.html.)

„These vapour trails create clouds which, experts claim, can block out sunlight for millions. This is the reason that our skies appeared unusually blue when the Icelandic volcano Eyjafjallajokull was erupting, and all flights over Britain were banned.“ „The phenomenon occurs when aircraft fly above 25,000ft, where the air temperature is around minus 30C. This causes water vapour emitted by the engines to crystallise and form the familiar white streaks across the sky, known as contrails. These can be short-lived. But if there is already a significant amount of moisture in the atmosphere they can linger for hours, as the excess water vapour from the engines tips the surrounding air past its saturation point.This acts as a catalyst to speed up the natural process of cloud formation. Cirrus clouds – the wisp-like formations seen at high altitude – begin to form around the contrails. Scientists say these grow into thin layers of cloud and can cover up to an astonishing 20,000 square miles of sky – or about a fifth of the UK.The level of moisture in the air at high altitudes is unrelated to weather conditions at ground level, which is why it is possible to see contrails on a clear day. Reading University's Professor Keith Shine, an expert in clouds, said that those formed by aircraft fumes could linger 'for hours', depriving those areas under busy flight paths, such as London and the Home Counties, of summer sunshine.“ (Source: http://www.dailymail.co.uk/sciencetech/article-1289893/Attack-vapours–jet-trails-block-sunshine.html; http://www.infowars.com/scientists-admit-chemtrails-are-creating-artificial-clouds-2/.)

- David Rath (http://en.wikipedia.org/wiki/David_Rath) vystoupil velmi pozitivně s razantní obranou českých občanů před vytvářením centrálních databází lidského zdravotního stavu (tzv. IZIP – http://www.izip.cz). Prohlásil, že je to „***nebezpečné***“, přehled o tom nemají ani současné zdravotní pojišťovny a **je to celé velmi tristní „*s tím sdílením dat*“ o každém občanovi**. Otázka zdraví a soukromí lidí je přeci jedna z nejintimnější záležitostí mezi lékařem a jeho pacientem: tato data nemohou být sdílena v rámci státní správy ani třetích osob bez rozhodnutí soudu nebo dobrovolného svolení pacienta. (Source: ČT24, 15. 8. 2010.)
- Český ministr zdravotnictví Leoš Heger

Web2PDF
converted by Web2PDFConvert.com

(http://www.mzcr.cz/En/obsah/biography_1964_2.html) popsal stav, kdy existuje záměr na vybudování moderního centra: ***„Centrální úložiště rentgenových snímků v Praze“***(FN Motol Praha – centrální národní úložiště PACS, http://www.aaapoptavka.cz/verejne-zakazky/6004525702001/fakultni-nemocnice-v-motole-centralni-narodni-uloziste-pacs.html) a připustil nebezpečí možného zneužití dat vzhledem k soukromí jednotlivých občanů. (Source: ČT24, 15. 8. 2010.)

- *„Měnit často partnery se nevyplácí. Škodí to zdraví. Nikdo nepochybuje o tom, že život v pevném a šťastném partnerství prospívá zdraví. Ale kdo své životní druhy mění často, tomu může mnohačetné manželství či partnerství spíš škodit. Osoby, které se ožení či vdají třikrát či vícekrát, umírají předčasně. A to výrazně častěji než ti, kteří vstoupí do manželství jedinkrát. “* (Source: http://www.novinky.cz/zena/vztahy-a-sex/208648-menit-casto-partnery-se-nevyplaci-skodi-to-zdravi.html.)
- *„Vývoj legislatívy v Európe dokazuje, že vzťah spoločnosti ku kresťanstvu sa posúva od ľahostajnosti k nepriateľstvu. Je to trend už niekoľko rokov a zosilňuje sa. A obeťami nebudú iba kresťania. Netreba sa tým nechať zaskočiť.“* (Source: Vladimír Palko, http://www.euportal.cz/Articles/6379-pujdes-do-basy-homofobe-aneb-konec-katolickeho-irska.aspx.)
- *„Za okázalého nezájmu médií proběhlo ve dnech 19. až 21. července zasedání Světové konference předsedů parlamentů z členských států Meziparlamentní unie, které jsou i členy OSN. Nejednalo se zde však o ničem menším než o vzniku de facto světového parlamentu, který by byl součástí struktur OSN.* ***Vzniku nového celosvětového orgánu se nakonec podařilo zabránit*** *a velkou zásluhu na tom má předsedkyně české Poslanecké sněmovny a první místopředsedkyně ODS Miroslava Němcová. Dle svých slov k tomu měla i požehnání ministerstva zahraničí a konzultovala pozici ČR i s premiérem Petrem Nečasem. Alexander Vondra byl také proti. Světový parlament nebude. „Když to řeknu hodně zjednodušeně, vskutku se nám podařilo zabránit vzniku světového parlamentu. Že to riziko bylo vážné, si tady málokdo uvědomoval, a proto jsem ráda, že jsem se zasedání zúčastnila a mohla svým dílem ovlivnit výsledek,“ řekla ParlamentnímListům.cz Němcová. Meziparlamentní unie je organizace parlamentů suverénních zemí. Byla založena v roce 1889. Smyslem této organizace je zprostředkovávat dialog a spolupráci mezi parlamenty co nejširšího počtu států v otázkách světového míru, lidských práv a demokracie. MPU podporuje snahy Organizace spojených národů, jejíž cíle jsou podobné, a úzce s ní spolupracuje. Shromáždění by znamenalo marginalizaci evropských států. Na summitu se debatovalo o užší spolupráci unie s OSN o navrhované reformě Meziparlamentní unie, podle níž by se MPU měla stát mezinárodně uznávanou organizací, jež by na základě mezinárodní smlouvy získala statut parlamentního shromáždění OSN, tedy jakéhosi světového parlamentu. „Vznik této organizace by znamenal přeskupení sil ve světě a evropské státy by zde byly marginalizovány a přehlasovány podobně jako Česká republika nyní může být přehlasována v EU,“ dodala Němcová.“* (Source: http://www.freeglobe.cz/Articles/94-nemcova-zabranili-jsme-preskupeni-sil-ve-svete-dalsi-moloch-nebude.aspx.)

- V USA pokračují snahy o zákaz využívání dešťové vody bez vládního povolení (Utah, Colorado, Washington aj.).

„/…/ news report out of Salt Lake City, Utah, about the issue. It's illegal in Utah to divert rainwater without a valid water right, and Mark Miller of Mark Miller Toyota, found this out the hard way. After constructing a large rainwater collection system at his new dealership to use for washing new cars, Miller found out that the project was actually an "unlawful diversion of rainwater." Even though it makes logical conservation sense to collect rainwater for this type of use since rain is scarce in Utah, it's still considered a violation of water rights which apparently belong exclusively to Utah's various government bodies. "Utah's the second driest state in the nation. Our laws probably

Web2PDF
converted by Web2PDFConvert.com

ought to catch up with that," explained Miller in response to the state's ridiculous rainwater collection ban. Salt Lake City officials worked out a compromise with Miller and are now permitting him to use "their" rainwater, but the fact that individuals like Miller don't actually own the rainwater that falls on their property is a true indicator of what little freedom we actually have here in the U.S. (Access to the rainwater that falls on your own property seems to be a basic right, wouldn't you agree?)" (Source: http://www.infowars.com/collecting-rainwater-now-illegal-in-many-states-as-big-government-claims-ownership-over-our-water/.)

- OSN (http://en.wikipedia.org/wiki/United_Nations) opět vyslovila podporu pro plný **přechod k zavedení SDR** (http://en.wikipedia.org/wiki/Special_Drawing_Rights). (Source: http://www.novinky.cz/ekonomika/204803-zbavme-se-nestabilniho-dolaru-vyzvala-osn.html; http://www.infowars.com/dollar-should-be-replaced-as-international-standard-u-n-report-says/.)

- **Německý Nejvyšší soud** (http://en.wikipedia.org/wiki/Federal_Court_of_Justice_of_Gern **bohužel legalizoval euthanasii** (http://en.wikipedia.org/wiki/Euthanasia)

„Niemiecki sąd legalizuje eutanazję. Zaskakującym wyrokiem Federalnego Trybunały Sprawiedliwości Niemiec, dokonano legalizacji eutanazji. Trybunał orzekł, że bezpośrednia eutanazja przeprowadzona na kobiecie w stanie śpiączki przez jej córkę nie była bezprawna. Chora kobieta miała wcześniej wyrazić na to akceptację. „Wyraz woli pacjentki usprawiedliwiał prawnie nie tylko zaprzestanie opieki przez wstrzymanie dalszego odżywiania, ale także czynne kroki w kierunku zakończenia lub powstrzymania się od leczenia, którego już nie chciała" – oświadczył sąd. Werdykt w sprawie Eriki K. obala dotychczasową praktykę prawną w Niemczech. Sprawa polegała na tym, że kobieta, podążając za opinią prawnika Wolfganga Putza, odcięła tubę, którą doustnie była odżywiana jej chora na śpiączkę, 70-letniej matka." (Source: http://www.prolife.com.pl/pg/pl/wiadomosci/niemiecki_sad_legalizuje

- **Český president Klaus vystupuje vůči NWO**.

*„Čeká nás nová totalita? Sloganem dneška stále více začíná být ´global governance´. Zítra to bude skutečností, předpovídá prezident. A dodává, že se takového vývoje velmi bojí. Jako příklady „global governance" uvádí integraci Evropské unie a rychle rostoucí moc OSN a podobných světových organizací. Klaus nekritizuje globalizaci (jako Havel), kterou považuje pouze za „zdola a spontánně se šířící internacionalizaci lidských aktivit všeho druhu na základě nových informačních a dopravních aktivit". **Kritizuje naopak „vědomě konstruované rušení národního státu ve prospěch subkontinentálního, kontinentálního či dokonce globálního vládnutí**". Klaus otevřeně mluví o „rodící se světové vládě". Ta podle něj povede k „nějaké nové formě nedemokracie, ne-li totality." To jsou vážná slova. Hned nás napadnou přirovnání euroskeptiků, kteří varují před Lisabonskou smlouvou a připodobňují EU k Sovětskému svazu. Ale zde jsme ještě o stupínek výše. EU je jen součástí něčeho mnohem většího. Něčeho, pro co slovo „totalita" bude možná už nevyhovujícím termínem. Dosud se totiž ještě nikomu nepodařilo ustavit vládu nad celou planetou... V tomto světle je trochu nepochopitelné, proč Klaus nakonec Lisabonskou smlouvu podepsal, když tak měl téměř historickou možnost nasypat písek do soukolí rodící se světovládné mašinérie a tak celý proces trochu zbrzdit. Nyní bude moci jen vršit své kritické výroky, které sice mohou světové politické špičky štvát, ale v jejich plánech je už nezastaví. Je otázka, zda Klaus bude mít ještě další příležitost, jak proroky světového řádu ještě jednou skutečně dostat na lopatky, jako je před podpisem Lisabonu několik měsíců měl. Na druhou stranu, Klaus mohl tušit, že integrací Evropy to nekončí a čekají nás ještě další bitvy. A možná chce v těchto bitvách stát, což se mu bude z pozice prezidenta dělat lépe, než jako pouhému řadovému občanovi. Ale to by bylo spíše na jiné zamyšlení."* (Source: http://www.freeglobe.cz/Articles/50-svet-smeruje-k-totalitni-globalni-vlade-tvrdi-havel-i-klaus-prvni-tleska-druhy-ale-varuje.aspx.)

Web2PDF
converted by Web2PDFConvert.com

Czech president Vaclav Klaus warns against NWO. Have we a new totalitarianism? Slogan for today is increasingly 'global governance'.Tomorrow it will be a reality, predicts the president. And he adds that he is very afraid of such a development. As examples of „global governance" indicates the integration of the European Union and the rapidly growing power of the United Nations and similar organizations in the world.

- **Nejvyšší soud USA potvrdil ústavní právo na svobodné nošení zbraně** (Source: http://in.reuters.com/article/idUSTRE65R35920100628.)
- **Ropné katastrofy v Egyptě** (http://en.wikipedia.org/wiki/Egypt) a **gigantické povodně v Číně** (http://en.wikipedia.org/wiki/China). (Source: http://www.rozhlas.cz/zpravy/afrika/_zprava/749966; http://www.novinky.cz/zahranicni/svet/204037-ropa-znecistila-plaze-u-hurghady.html; http://www.novinky.cz/zahranicni/svet/204004-v-cine-se-protrhla-hraz-giganticke-povodne-maji-dve-ste-obeti.html.)

- **Podle nařízení EU již nesmí být stavěny od roku 2020 jiné než tzv. energeticky pasivní a velmi úsporné domy**. Státní byrokraté chtějí rozhodovat o každém detailu Vašeho bydlení. (Source: http://www.europarl.europa.eu/meetdocs/2009_2014/documen http://motls.blogspot.com/2010/06/eu-banned-heated-family-houses-built.html.)

- **Americká centrální banka začala v létě roku 2010 masivně nakupovat národní dluh USA**. (Source: http://www.infowars.com/federal-reserve-purchases-u-s-sovereign-debt/.) Pokud se tato akce vymkne kontrole: hrozí zhroucení celé ekonomiky. Národohospodáři této komplexní operaci říkají tzv. monetarizace státního dluhu (http://en.wikipedia.org/wiki/Monetization). Finta je v tom, že politikové opět oklamali občany. Např. šéf FEDu (http://en.wikipedia.org/wiki/Federal_Reserve) Ben Bernanke (http://en.wikipedia.org/wiki/Bernanke) se dušoval ještě 6. března 2009: „***FED nebude nikdy monetarizovat americký národní dluh.***" (Source: Glenn Beck Show, 10. 8. 2010.) Realita: k prvnímu září 2010 již stihl FED monetarizovat americké dluhy za 1,4 trilionu dolarů (v české dlouhé škále: 1.400.000.000.000 bilionu dolarů – tedy více než je celý současný český státní dluh). (Source: Glenn Beck Show, 1. 9. 2010.) Jednotlivé fyzické osoby si svůj dluh bohužel monetarizovat nemohou: to se to těm státům ale žije přátelé!

Ekonom Paul Craig Roberts (http://en.wikipedia.org/wiki/Paul_Craig_Roberts) upozorňuje jako někdejší člen Reaganovy administrativy (http://en.wikipedia.org/wiki/Reagan_Administration) na to, že někteří lidé v bankovním sektoru: „***Tak dlouho, jak budou vytvářet tuto krizi, tak dlouho ji mohou prodlužovat.***" Potřebují totiž zvětšit hodnotu dolaru a toho dosáhnou tím, že zaútočí finančně na měnu nějakého státu v rámci většího celku (třeba v EU), který pak uvedou do finančních problémů. Typickým příkladem byl nedávný „útok" na Řecko, Irsko, Pobaltské státy atd. Centrální banky se pak zbavovaly eura jako rezervní měny a hodnota dolaru začala stoupat, banky opět přecházely

Web2PDF
converted by Web2PDFConvert.com

na rezervy v dolarech. Je to vyvážená hra pro multi-miliardáře a občané by si na ní měli dát velký pozor, neboť těmto elitářům o lidi ve skutečnosti vůbec nejde. (Source: Alex Jones Show, 17. 8. 2010.)

- **Obama posílil FBI** (http://en.wikipedia.org/wiki/FBI). Nyní ovšem nad rámec obvyklého rozdělení moci ve svobodné republice a zastupitelské demokracii. Teď již stačí pouhé podezření z napojení na tzv. teroristy nebo zachycený *„nejasný email“*, textová zpráva aj. k tomu, aby mohla americká vláda od minuty zastavit činnost jakékoliv firmy, instituce, sdružení nebo fyzické osoby a to *„**bez soudního příkazu; bez jakéhokoliv soudce**“*. (Source: Glenn Beck Show, 29. 7. 2010.)

- Zveřejnění kopií originálů dokumentů o vedení války v Afghánistánu (http://wikileaks.org/wiki/Afghan_War_Diary,_2004-2010) na webu WikiLeaks (http://en.wikipedia.org/wiki/WikiLeaks) podnítilo celosvětovou diskusi o chování části spojeneckých vojáků a jejich velitelů. Podle šéf-editora WikiLeaks Juliana Assangeho (http://en.wikipedia.org/wiki/Julian_Assange) existují v Afghánistánu např. speciální *„černé listiny“* lidí určených k fyzické likvidaci, kam může být zapsán na základě udání každý – bohužel také zcela nevinný – obyvatel Afghánistánu. Speciální americké jednotky pak postupně všechny osoby z takové listiny likvidují. Místní lidé si mohou tímto způsobem vyřídit navzájem účty. Assange: *„Je to čistě korupční proces.“* Na listinu se měl dokonce dostat *„bratr od Karzáího“* (http://en.wikipedia.org/wiki/Hamid_Karzai) pokud by snad chtěl být příliš nezávislý. (Source: Freedom Watch, 31. 7. 2010.)

- Web WikiLeaks zveřejnil originál analýzy CIA (http://file.wikileaks.org/file/us-cia-redcell-exporter-of-terrorism-2010.pdf) o možném vnímání USA jako exportéra terorismu do jiných zemí. Může to mít v budoucnu negativní dopad na ochotu amerických spojenců ke spolupráci.

- V Česku žádná krize nebyla. Zdejší banky navýšily své zisky; svůj kapitál pak nejméně o 100 miliard korun. (Source: http://www.ct24.cz/ekonomika/93625-ceske-banky-zvysily-behem-krize-kapital-o-100-miliard/.)

- Evropská Unie nepřipustí bankrot žádného ze svých členů. Připustí však krachy malých firem nebo fyzických osob. Spravedlnost? Nikoliv: konexe, postavení, budování nové evropské šlechty. (Source: http://www.ct24.cz/ekonomika/93602-trichet-eu-nepripusti-bankrot-svych-clenu/.)

- **EU plánuje návrat ke konceptu zavedení celoevropské daně**. Má prý málo peněz na přerozdělování. Občané se tak mohou těšit na další ožebračování a společně s plánovanou globální daní nezbývá než citovat německou kancléřku Merkelovou (http://en.wikipedia.org/wiki/Angela_Merkel): *„**Chceme, aby tenhle systém převzal celý svět.**“* (Source: Radiožurnál, 25. 6. 2010; http://www.euportal.cz/Articles/6502-potrebujeme-eurodan-ne-.aspx.)

- President Obama zažívá problémy se svou reformou zdravotnictví. Konzervativní a svobodomyslné americké státy ji nechtějí přijmout a připravují celou řadu žalob. Aby tyto kroky Obama ztížil, začal veřejně prohlašovat, že finanční odvody na zdravotní pojištění jsou povinnou daní, kterou má skutečně právo stanovovat federální vláda. President tím však porušil již poněkolikáté své sliby v rámci prosazení svého a díky politické taktice.

„In order to protect the new national health care law from legal challenges, the Obama administration has been forced to argue that the individual mandate represents a tax — even though Obama himself argued the exact opposite while campaigning to pass the legislation. Late last night, the Obama Department of Justice filed a motion to dismiss the Florida-based lawsuit against the health care law, arguing that the court lacks jurisdiction and that the State of Florida and fellow plaintiffs haven't presented a claim for which the court can grant relief.

Web2PDF
converted by Web2PDFConvert.com

To bolster its case, the DOJ cited the Anti-Injunction Act, which restricts courts from interfering with the government's ability to collect taxes. The Act, according to a DOJ memo supporting the motion to dismiss, says that „no suit for the purpose of restraining the assessment or collection of any tax shall be maintained in any court by any person, whether or not such person is the person against whom such tax was assessed." The memo goes on to say that it makes no difference whether the disputed payment it is called a „tax" or „penalty," because either way, it's „assessed and collected in the same manner" by the Internal Revenue Service. But this is a characterization that Democrats, and specifically Obama, angrily denounced during the health care debate. Most prominently, in an interview with ABC's George Stephanopoulos, Obama argued that the mandate was „absolutely not a tax increase," and he dug into his view even after being confronted with a dictionary definition:

OBAMA: George, the fact that you looked up Merriam's Dictionary, the definition of tax increase, indicates to me that you're stretching a little bit right now. Otherwise, you wouldn't have gone to the dictionary to check on the definition. I mean what...

STEPHANOPOULOS: Well, no, but...

OBAMA: ...what you're saying is...

STEPHANOPOULOS: I wanted to check for myself. But your critics say it is a tax increase.

OBAMA: My critics say everything is a tax increase. My critics say that I'm taking over every sector of the economy. You know that. Look, we can have a legitimate debate about whether or not we're going to have an individual mandate or not, but...

STEPHANOPOULOS: But you reject that it's a tax increase?

OBAMA: I absolutely reject that notion. At the time Obama made that statement, the Senate Finance Committee had just released its own health care bill, which clearly referred to the mandate penalty as an „excise tax." But in later versions, the word „tax" was stripped, because it had become too much of a political liability for Democrats. The final version that Obama signed did not describe the mandate as a tax, and used the Commerce Clause — not federal taxing power — as the Constitutional justification for the mandate. „"This is an about face from what is laid out in the law," said Karen Harned of the National Federation of Independent Business, which joined the Florida lawsuit against ObamaCare. „In the text of the healthcare law, the findings for passing an individual mandate specifically rely on the effects of individuals on the national economy and interstate commerce. Nowhere in the findings is the mandate referred to as a tax. The Justice Department is now calling it a tax to try and convince the court not to rule on whether or not Congress exceeded their authority under the Commerce Clause by legislating that all citizens must purchase private health insurance or face a penalty." Put another way, the administration is now arguing in federal court that Obama signed a massive middle-class tax increase, in violation of his campaign pledge." (Source: http://spectator.org/blog/2010/06/17/obama-admin-argues-in-court-th.)

Web2PDF
converted by Web2PDFConvert.com

V České republice (říjen) a také v Americe (listopad) se kvapem blíží další velmi důležité volby. Prosím všechny občany, aby se důkladně zamysleli nad tím, komu dají své hlasy a aby již nedůvěřovali znovu lidem, kteří nedrží své slovo (například chtějí zvyšovat daně a ničit vaše svobodné životy) a aby se také rozpomenuli na minulé dobré skutky, které stály za tím nebo oním vámi voleným zastupitelem v minulosti. Jak se to zpívá v krásné české písničce: Neodhazuj staré známé pro nové. Když bych měl parafrázovat Glenna Becka: Najděte si toho politika nebo to dané téma, kterému opravdu věříte, ale odpovězte si přitom na otázku: proč v něj věříte a ne, že mu věříte proto: někdo to od vás očekává. Najděte si tu stranu, ve kterou opravdu ze srdce věříte: pak naleznete odpověď na otázku: kdo ve skutečnosti jste. Nedívejte se na to, co vám říkají ostatní. Neřiďte se pouze tím, co vám vnucuje rodina, že existuje pouze jediná správná cesta. Pokud se však uvnitř vás sami bojíte, tak to nejste opravdu vy a tato vaše volba nejspíše není ta správná. Tohle musíte překonat. Staňte se sami lídry a posly dobra, míru. Neexistuje nic takového jako tzv. kolektivní volba a z ní plynoucí spása. Doporučení pro letošní volby v České republice tedy zní: tam, kde kandiduje Strana svobodných občanů (http://en.wikipedia.org/wiki/Party_of_Free_Citizens) volme svobodně Svobodné. Všude jinde ODS (http://en.wikipedia.org/wiki/Civic_Democratic_Party): ovšem nechme opět zaznít preferenční hlasy . A našim americkým přátelům přejeme tady z Česka 2. listopadu 2010 obměnu Senátu (http://en.wikipedia.org/wiki/United_States_Senate_elections,_2010) těmi správnými lidmi a drtivou porážku špatných idejí, ať již pocházejí z kteréhokoliv spektra. God Bless .

Srdečně Vás zdraví a štěstí Vám všem přeje Vás RAdo Skydancer .

- Share this:
- Print
- Email
- Twitter
- Like
- Digg
- Reddit
- StumbleUpon

Comments: Be the first to comment

NEW BOOK: CZECH FOUNDING FATHERS OF THE LIBERAL-CONSERVATIVE POLITICS: THE GREAT ECONOMIST VACLAV KLAUS AND THE GREAT CHRISTIAN AND FARMER JOSEF LUX IN THE LIGHT OF TELEVISION AND RADIO DEBATES FROM THE LATE NINETIES OF THE 20TH CENTURY

Přidáno Srpen 29, 2010 od radoskydancer

Rubriky: http://skydancer.sweb.cz, RAdo´s books

The Bright New RAdo´s Book is here just for You my follow patriotic and good

Web2PDF
converted by Web2PDFConvert.com

friends. „Czech Founding Fathers of the Liberal-conservative Politics: The Great Economist Vaclav Klaus and the Great Christian and Farmer Josef Lux in the Light of Television and Radio Debates from the late Nineties of the 20th Century" is available now for free in the czech language (For translation You can use for example Google translator).

Vaclav Klaus (http://en.wikipedia.org/wiki/Václav_Klaus) and Josef Lux (http://cs.wikipedia.org/wiki/Josef_Lux) together represented for many citizens of the Czech Republic (http://en.wikipedia.org/wiki/Czech_Republic) in the nineties of the twentieth century the unique 'golden era' of Liberal-conservatism (http://en.wikipedia.org/wiki/Liberal_conservatism). Many people called them the Founding Fathers (http://en.wikipedia.org/wiki/Founding_Fathers – just like for example in the USA George Washington - http://en.wikipedia.org/wiki/George_washington or Thomas Jefferson - http://en.wikipedia.org/wiki/Thomas_Jefferson) and they got the chance to form and be a very significant and successful part of the Czech government (from July 2, 1992 to January 2, 1998) after the Velvet Revolution (http://en.wikipedia.org/wiki/Velvet_Revolution). Klaus served the nation as Prime Minister (1992 – 1998), Chairman of the strongest Czech political party ODS (1991 – 2002) and Lux as the Deputy Prime Minister, Minister of Agriculture (1992 – 1998) and Chairman of the strongest Czech Christian political party KDU – ČSL (1992-1998).

After twelve years since 1998 here is still persistent in many cases this public opinion that Klaus essentially hated Mr. Lux and they both could not agree on anything: That is not true. Relationships between leader of KDU – ČSL (http://en.wikipedia.org/wiki/KDU-ČSL) and head of the Civic Democrats (http://en.wikipedia.org/wiki/Civic_Democratic_Party) were for long time very stable, good and fair. Czech Prime Minister was known for his considerable loyalty addressed to the members of his own cabinet. Relationship ´Klaus versus Lux´ has evolved and escalated slowly over the years until the fateful 30th November 1997, when Klaus's government fell, Ministers have resigned, mostly – inter alia – via the exaggerated claims of media about the machinations of financing the ODS, about the secret accounts and a hidden villa in Switzerland, etc. These reports were then followed and believed by Josef Lux and his Ministers from KDU-ČSL, including a large part of the other members of the Czech government: In their eyes Czech Prime Minister Klaus and part of the ODS loose its credibility. Lux then saw that there is no other option how he could ever again develop with Klaus a good relationship in a joint government. Lux then never changed his opinion despite several offers of reconciliation from side of ODS chairman Klaus. Vaclav Klaus, however, finally managed to overcome the difficulties and he solved the situation: 8th Congress of Civic Democratic Party was held in Poděbrady from 13th to 14th December 1997 and here was re-elected Mr. Klaus as chairman of the party. Opposition to Klaus was defeated and even later Klaus was able to win (after losing the elections in 1998): he entered into a so-called ´Opposition agreement´ (July 9, 1998) with his current chief political rival Mr. Miloš Zeman (http://en.wikipedia.org/wiki/Miloš_Zeman) and with the Social Democrats (http://en.wikipedia.org/wiki/Czech_Social_Democratic_Party). No doubt it was for Klaus personal triumph, but for the majority of Czech citizens, however, the controvertible result. For Josef Lux it means the tough loss and the hard blow of ´real politics´, which also resulted in Lux´s personal tragedy: his death due to the severe leukemia (November 1999).

Yet during the long seven years of joint government Klaus agreed with Lux in many very important areas. For example it included such

Web2PDF
converted by Web2PDFConvert.com

questions as Agriculture and Social Policy, Army, Environmental Justice, Relationship of the Churches and State, Freedom of Individuals and Property Rights, Morality and Decency, Access to the EU (http://en.wikipedia.org/wiki/European_Union), NATO (http://en.wikipedia.org/wiki/NATO) and many others. Controversial points, which were also presented in a large numbers, became never so crucial before November 1997 that it would eventually lead Lux to permanent termination of cooperation with Klaus and the ODS.

The Founding Fathers of the Czech Liberal-conservative politics Klaus and Lux are permanently inscribed in the history of the young Czech Republic. Theirs views, ideals, ethics and policies are still living in the Czech nation even today. In the case of Mr. Klaus it is mainly due to his continued successes and active participation in the political life in the office of President of the Czech Republic (since 2003). The current generation of politicians, analysts, journalists, workers in public relations, press spokespersons, marketing managers, philosophers, political scientists, economists, sociologists, historians, psychologists, and generally all people that are interested in politics and history are constantly showing theirs hunger for information about the time of joint government of Liberal-conservative forces: ODS, KDU-ČSL and ODA. They ask such questions as: What is and is not correct in politics or how to proceed in the area where are presented the boundaries of ethics, etc. With this book and its version designed for the internet: the readers are receiving a unique instrument of historical and ideological knowledge and experiences of Mr. Klaus and Mr. Lux: directly from the mouth of the Founding Fathers in many instances of practical politics from the public and private media.

The common cooperation between the Liberal-conservative forces in the Czech government was never restored after the fall of the Klaus's second cabinet until 2006 (victory of ODS in parliamentary elections). It was the biggest electoral success in the history of the ODS. In 2010 was created a new Liberal-conservative cabinet under the leadership of the popular Prime Minister Petr Nečas (http://en.wikipedia.org/wiki/Petr_Nečas). He is the Christian that gave to the all people of the Czech Republic a great new chance of hope. So now maybe it is possible that the new ´golden era´ for all members of the Czech nation is here now again. God Bless.

Here you can download Rado´s book: „Czech Founding Fathers of the Liberal-conservative Politics: The Great Economist Vaclav Klaus and the Great Christian and Farmer Josef Lux in the Light of Television and Radio Debates from the late Nineties of the 20th Century": http://www.sky-tech.cz/klaus-lux/otcove_zakladatele_vaclav_klaus_a_josef_lux.htm .

NOTE: Please note that "RAdo Skydancer" is nick of the author. Real name of the author can be found in the book. This work is waiting for some publishing house. For release and cooperation: Please feel free to contact me. Web based version of the book reaches 535 pages. RAdo Skydancer – August 2010.

Web2PDF
converted by Web2PDFConvert.com

KNIHA: „Otcové zakladatelé české Liberálně-konzervativní politiky: Velký ekonom Václav Klaus a Velký křesťan-zemědělec Josef Lux ve světle televizních a rozhlasových debat z druhé poloviny 90. let 20. století“.

Václav Klaus a Josef Lux utvářeli společně v devadesátých letech dvacátého století jedinečnou a pro mnoho občanů České republiky ´zlatou éru´ Liberálně-konzervativní politiky, kterou pomáhali jako otcové zakladatelé a vrcholoví představitelé vlády (2. července 1992 – 2. ledna 1998) s velkým úspěchem rozvíjet. Klaus z pozice premiéra (1992 – 1998), předsedy nejsilnější politické strany svobody ODS (1991 – 2002) a Lux jako místopředseda vlády, ministr zemědělství (1992 – 1998) a předseda nejsilnější křesťanské strany KDU – ČSL (1992 – 1998).

S časovým odstupem dvanácti let od roku 1998 se zájemce o dějiny devadesátých let minulého století často setkává s názorem: Klaus Luxe bytostně nesnášel, nedokázal se s ním na ničem shodnout Tato teze není pravdivá. Vztah předsedy lidovců a šéfa občanských demokratů byl po dlouhou dobu velmi korektní. Český premiér byl navíc znám značnou loajalitou ke členům svého vládního kabinetu. Střet ´Lux versus Klaus´ teprve postupně v průběhu let gradoval až do osudného 30. listopadu 1997, kdy padla – podala demisi – tzv. II. vláda Václava Klause mj. v důsledku z velké části ve sdělovacích prostředcích nadsazených tvrzení o machinacích při financování ODS, o tajných kontech a vile ve Švýcarsku apod. Těmito zprávami se posléze řídil také Josef Lux a jeho lidovci včetně značné části ministrů tehdejší české vlády: rozhodli se již nadále Klause nepodporovat. Lux posléze neviděl možnost: jak by mohl ještě kdy s Klausem vůbec nalézt shodu na společném vládním projektu a z tohoto svého stanoviska nikdy neustoupil i přes několikeré nabídky předsedy ODS na usmíření. Václav Klaus však nakonec dokázal těžkosti překonat a celou situaci ustát. Byl na Poděbradském kongresu občanských demokratů (VIII. kongres Občanské demokratické strany 13. až 14. prosince 1997) znovu zvolen předsedou, porazil opozici uvnitř své strany i vně a dokonce později uzavřel po prohraných volbách z roku 1998 tzv. Opoziční smlouvu (9. července 1998) se svým dosavadním úhlavním politickým soupeřem Milošem Zemanem a sociálními demokraty. Pro Václava Klause nesporný osobní triumf, pro většinu občanů České republiky však rozporuplný krok a pro Josefa Luxe tvrdá prohra reálné politiky, která navíc vyústila v jeho osobní tragédii: smrt v důsledku těžké leukémie (listopad 1999).

Web2PDF
converted by Web2PDFConvert.com

Přesto se v průběhu dlouhých sedmi let společného vládnutí Lux s Klausem shodli na celé řadě velice důležitých oblastí. Patřily k nim například vybrané otázky z resortů zemědělské a sociální politiky, armády, životního prostředí, justice, vztah k církvím, ke svobodě jedince a majetku, k etice a slušnosti, přístup k EU, NATO a desítky dalších. Sporné body, kterých bylo také velké množství, však nikdy nevyústily až do listopadu 1997 v Luxův zájem o trvalé ukončení spolupráce s Klausem nebo s ODS.

Otcové zakladatelé české Liberálně-konzervativní politiky Klaus a Lux se již natrvalo zapsali do dějin mladé České republiky. Jejich názory, témata, ideály, etika, postupy a politika žijí v české veřejnosti dodnes. V Klausově případě pak hlavně díky jeho pokračujícím úspěchům a aktivní účasti na politickém životě ve funkci úřadujícího presidenta ČR (již od roku 2003). Současná generace začínajících politiků, analytiků, novinářů, pracovníků v public relations, tiskových mluvčích, marketingových managerů, filosofů, politologů, ekonomů, sociologů, historiků, psychologů a obecně všichni lidé se zájmem o politiku a dějiny projevují neustále svůj velký hlad po informacích z doby společné vlády liberálně-konzervativních sil: ODS, KDU-ČSL a ODA. Kladou si např. otázky typu: Co je a není správné, nebo jak postupovat v dané oblasti, kde jsou hranice etiky apod. Prostřednictvím této knihy a její webové podoby dostávají nyní čtenáři jedinečný nástroj k poznání ideového světa Luxe a Klause: tak říkajíc přímo z úst otců zakladatelů na mnoha příkladech praktické politiky z veřejnoprávních i soukromých sdělovacích prostředků.

Společný postup českých liberálně-konzervativních sil byl na vládní úrovni obnoven po pádu II. Klausovy vlády až roku 2006: po vítězství ODS v parlamentních volbách (největší volební úspěch v dějinách strany). Posléze sestavení liberálně-konzervativního kabinetu z roku 2010 pod vedením oblíbeného křesťana Petra Nečase z ODS by tak mohlo otevřít šanci očekávané naději na novou ´zlatou éru´ pro životy většiny obyvatel České republiky, kteří Nečasovu kabinetu dali ve volbách svůj hlas. God Bless.

Kniha je dostupná všem zájemcům zde: http://www.sky-tech.cz/klaus-lux/otcove_zakladatele_vaclav_klaus_a_josef_lux.htm .

Známý český politolog-historik a publicista Mgr. et Bc. Marek Skřipský z University Karlovy o knize napsal: *„Obsáhlá práce ostravského historika RAdo, s názvem „Otcové zakladatelé české liberálně-konzervativní politiky: „Velký ekonom Václav Klaus a Velký křesťan-zemědělec Josef Lux ve světle televizních a rozhlasových debat z druhé poloviny devadesátých let dvacátého století“, představuje syntézu, která určitě stojí za pozornost. Autor se za využití úctyhodného množství dobového materiálu pokusil rekonstruovat politickou teorii a praxi dvou významných osobností polistopadové české politiky, jakož i přiblížit jejich tehdejší vize současnému společensko politickému kontextu. Tuto aktivitu je nutno ocenit. Devadesátá léta ztělesňovala do značné míry unikátní období, které bylo pro formování koncepcí hlavních aktérů české politiky velmi důležité a vtisklo tuzemské společnosti výraznou pečeť, která zůstane alespoň trochu znatelná i poté co oba aktéři RAdovy práce opustí aktivní politiku (na případě Josefa Luxe je to již znát, přičemž „stopa“ Václava Klause bude zřejmě ještě trvalejší). Konec konců, Václav Klaus patří i v dnešních dnech mezi nejvýraznější české politiky. RAdo totiž dokázal na pozadí názorových debat Václava Klause s Josefem Luxem a za pomoci citací z dobových médií poměrně dobře zachytit atmosféru devadesátých let, stejně jako naznačit problémy, které tehdy byly považovány za prioritní. Tuto skutečnost ocení zejména studenti politologie a zájemci o českou politickou historii. Podobná studie tohoto typu není mé osobě známa. Jako sekundární přínos bych zdůraznil možnost porovnat obsahovou i verbální úroveň slovních duelů obou politiků s podobou dnešních politických debat. Pro současnou politickou kulturu ona komparace nevyznívá příliš dobře. /.../ sonda tedy nastoluje v neposlední řadě otázku, zda devadesátá léta byla skutečně v politické oblasti tak „divoká“ jak dnes tvrdí některá média. V primární rovině autor hledá a nachází souhlasná a odlišná stanoviska mezi Klausem coby reprezentantem konzervativně liberální ODS a Luxem jakožto představitelem křesťansko demokratické KDU-ČSL. Právě v těch oblastech, kde se Klaus s Luxem víceméně shodovali pak RAdo vytváří jakousi platformu pravicové politiky konce devadesátých let. To je jistě*

Web2PDF
converted by Web2PDFConvert.com

zajímavá a v mnohém přínosná metoda, /.../.“ „Čtenáři se totiž v její podobě dostává do rukou velmi zajímavý a svým způsobem ojedinělý příspěvek k dějinám nejnovější české politické historie.“
(Source: http://www.sky-tech.cz/klaus-lux/otcove_zakladatele_vaclav_klaus_a_josef_lux.htm; kráceno a opatřeno autorovým pseudonymem RAdo.)

- Share this:
- Print
- Email
- Twitter
- Like
- Digg
- Reddit
- StumbleUpon
-

Comments: Be the first to comment

JUNE-16-2010 – ORANGE WAR: DEFEAT OF THE ORANGE BOYS IN THE STYLE OF THE BATTLE OF THE STALINGRAD AND PERFECT CHANCE TO STOPPING NWO AGENDA IN THE CZECH REPUBLIC

Přidáno Červen 16, 2010 od radoskydancer

Rubriky: http://skydancer.sweb.cz

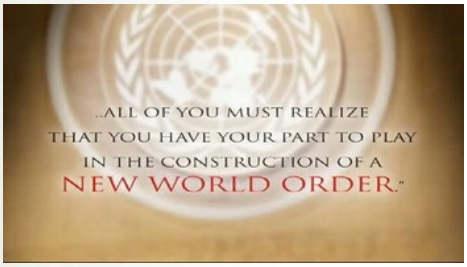

RAdo brings in his article tens of informations of NWO activity worldwide. He also recalls once again an excellent report on the outcome of parliamentary elections in the Czech Republic and tries to highlight the new Czech government to not do the steps that it would be detrimental for their own still free citizens and for the entire free world. RAdo also suggests positive ways of solving social problems today. He believes that because the values of solidarity, hope, faith and support in difficult times: it can jointly overcome any challenge in our lives.

16. června 2010 – Oranžová válka: „Stalingradská“ porážka oranžových a šance na dlouhodobý ústup NWO Agendy z celé České Republiky.

Motto 1: „***Stát, který se chce starat o všechno, se nakonec stává byrokratickou instancí, která není s to zajistit to nejdůležitější, co trpící člověk a každý z nás potřebuje, tedy osobní láskyplnou pomoc. Nepotřebujeme stát, který by všechno reguloval a řídil, nýbrž takový stát, který by na základě principu subsidiarity velkodušně uznával a podporoval iniciativy vycházející z různých společenských sil a propojující bezprostřednost s blízkostí k lidem, kteří potřebují pomoc.***“ Svatý otec Benedikt XVI. (http://en.wikipedia.org/wiki/Benedikt_XVI) (Zdroj:

Web2PDF
converted by Web2PDFConvert.com

http://www.vira.cz/index1.php?sel_id=1060.) „*State, which wants to take care of everything, eventually becoming a bureaucratic body, which is not able to provide the most important thing for suffering person, and each one needs, that is a personal loving attention. We do not need state where everything would be regulated and controlled, but such a state that, upon the principle of subsidiarity, generously acknowledged and supported the initiative, based on the various social forces and the immediacy of connecting with the proximity to people who need help.*“

Motto 2: „/.../ ***státy, které představují Spojené státy americké* (nebo EU, pozn. autora)*, nejsou spojeny na principu neomezené podřízenosti federální vládě* (Evropské unie, pozn. autora)**, /.../.**“ Otec zakladatel USA a americký president Thomas Jefferson (http://en.wikipedia.org/wiki/Thomas_Jefferson) (Source: http://www.constitution.org/cmt/tcooper/fcg-cus.htm.) „/.../ *states comprising the United states of America, are not united on the principle of unlimited submission to their general Government* (of European Union), /.../.“

Motto 3: „***Shovívavé používání síly je základním měřítkem při posuzování toho, jakým způsobem pak bude daný člověk přistupovat k nakládání se svou vlastní převahou nad jinými lidmi: jde zde o test opravdového gentlemana. Je to o schopnosti ovládat vlastní moc, kterou má silný nad slabým, zaměstnavatel nad zaměstnancem, vzdělaný nad negramotným, zkušený nad důvěřivcem, dokonce chytrý nad hlupákem; mírné nebo neškodné použití veškeré své síly nebo autority, nebo úplná abstinence od této moci nad druhými, pokud si toho daná situace žádá, to posléze ukáže pravou gentlemanovu tvář. Gentleman také neustále zbytečně a opakovaně nepřipomíná případnému provinilci všechno zlo, které by mu takový člověk mohl svým chováním způsobit. Gentleman by neměl jenom umět odpouštět, nýbrž také by mu měla být vlastní schopnost umět zapomenout; vždy velmi usiluje o šlechetnost a jemnost svého charakteru tak, aby dokázal mít dostatečnou sílu nechat to zlé z minula odplynout, aby se to již mohlo stát skutečnou minulostí a nikoliv stále živou současností. Opravdový muž cti zakouší ponížení, když sám nemůže pomáhat ponižovaným.***“ Slavný americký generál Robert E. Lee (http://en.wikipedia.org/wiki/Robert_E._Lee) (Source: http://en.wikipedia.org/wiki/Gentleman; http://xroads.virginia.edu/~CAP/LEE/gentdef.html.) „*The forbearing use of power does not only form a touchstone, but the manner in which an individual enjoys certain advantages over others is a test of a true gentleman. The power which the strong have over the weak, the employer over the employed, the educated over the unlettered, the experienced over the confiding, even the clever over the silly – the forbearing or inoffensive use of all this power or authority, or a total abstinence from it when the case admits it, will show the gentleman in a plain light. The gentleman does not needlessly and unnecessarily remind an offender of a wrong he may have committed against him. He can not only forgive, he can forget; and he strives for that nobleness of self and mildness of character which impart sufficient strength to let the past be but the past. A true man of honor feels humbled himself when he cannot help humbling others.*“

Motto 4: „***Preventivní válku vynalezl Hitler. Upřímně řečeno, já bych se nikdy vážně nebavil s tím, kdo by ke mně přišel s myšlenkou na nějakou preventivní válku.*“ „*Když s vámi lidé mluví o preventivní válce, řekněte jim, aby si klidně šli a sami v ní bojovali. Mám rozsáhlé zkušenosti z druhé světové války a naučil jsem se válku nenávidět.*“ „*Nenávidím válku tak, jak jen je toho schopen voják, který ji přežil, který viděl na vlastní oči její brutalitu, marnost, hloupost.*“ „*Tento náš svět ... se musí vyvarovat toho, že by se snad stal děsivým společenstvím strachu a nenávisti, naopak měl by místo toho být hrdou konfederací* (opak NWO federace –** http://en.wikipedia.org/wiki/New_World_Order_(conspiracy_theory), pozn. autora**) *vzájemné důvěry a respektu.***“ Americký president Dwight D. Eisenhower

Web2PDF
converted by Web2PDFConvert.com

(http://en.wikipedia.org/wiki/Dwight_D._Eisenhower) (Source: http://www.pithypedia.com/?author=Dwight+D.+Eisenhower.) *„Preventive war was an invention of Hitler. Frankly, I would not even listen to anyone seriously that came and talked about such a thing.“ „When people speak to you about a preventive war, you tell them to go and fight it. After my experience, I have come to hate war.“ „I hate war as only a soldier who has lived it can, only as one who has seen its brutality, its futility, its stupidity.“ „This world of ours...must avoid becoming a community of dreadful fear and hate, and be, instead, a proud confederation* (not NWO Federation – http://en.wikipedia.org/wiki/New_World_Order_(conspiracy_theory)) *of mutual trust and respect.“*

Česká republika (http://en.wikipedia.org/wiki/Czech_Republic) zažila 29. května 2010 drtivý volebně-oranžový Stalingrad (viz autorova predikce již 25. 5. 2010 v minulých dílech Oranžové války). Překvapivé a výborné vítězství liberálně-konzervativních (http://en.wikipedia.org/wiki/Liberal_conservatism) sil ve volbách do Poslanecké sněmovny (http://en.wikipedia.org/wiki/Chamber_of_Deputies_of_the_Czech_Rep Parlamentu ČR (http://en.wikipedia.org/wiki/Parliament_of_the_Czech_Republic) šokovalo především samotné politiky, agentury zabývající se průzkumy veřejného mínění (http://en.wikipedia.org/wiki/Statistical_survey) a způsobilo rezignaci jak velkého oranžového Vůdce (http://en.wikipedia.org/wiki/Jiří_Paroubek), tak šéfů dalších mnoha politických partají. Z dolní sněmovny byla poprvé od roku 1990 vytlačena nyní již příliš levicová KDU-ČSL (http://en.wikipedia.org/wiki/KDU-ČSL). Fakticky ovšem Oranžoví (http://en.wikipedia.org/wiki/ČSSD) i Modří (http://en.wikipedia.org/wiki/Civic_Democratic_Party) zaznamenali statisícové úbytky hlasů oproti posledním volbám z roku 2006: Staly se z nich již nikoliv velké, nýbrž v tomto smyslu střední strany (viz též biskupové: http://www.novinky.cz/domaci/198797-paroubek-kritizuje-biskupy-za-dopis-ostatni-lidri-se-na-nej-sesypali.html; http://www.novinky.cz/domaci/198690-biskupove-radi-nevolte-velke-strany.html; http://special.novinky.cz/files/CBK-prohlaseni.pdf). Výrazně uspěla TOP09 (http://en.wikipedia.org/wiki/TOP_09). Nicméně reálným vítězem celých voleb se stal paradoxně i přes pokles odevzdaných hlasů křesťan Petr Nečas (http://en.wikipedia.org/wiki/Petr_Nečas), se svou nyní již ´střední stranou ODS´ (http://en.wikipedia.org/wiki/Civic_Democratic_Party). Lídr občanských demokratů nakonec také dostal šanci na sestavení nové vlády (http://en.wikipedia.org/wiki/Czech_government). Pro většinu českých občanů šlo tedy o výrazně pozitivní zprávy v jinak tolik zamračené, povodněmi a problémy sužované ČR:

Naprosto skvělou zprávou a hlavními úkoly nové vlády by mělo být to, že:

1/ – nedojde ke zvyšování daní (pokud by k tomu přeci jen došlo, pak by se výsledek voleb obrátil ve skutečnosti proti nové vládě a vůči ODS); lidem se nebudou nakládat na bedra nové neúnosné povinnosti vzhledem ke státu a ekonomika tak bude moci růst bez zhoubného

Web2PDF
converted by Web2PDFConvert.com

přiškrcování

2/ – budou zachráněny milióny malých podnikatelů a živnostníků díky přehnanému nezvyšování odvodů na nejrůznější státem povinně vyžadované poplatky; zjednoduší se soukromé podnikání, což velmi pozitivně podpoří zaměstnanost a růst HDP (http://en.wikipedia.org/wiki/GDP)

3/ – dojde k úsporným a kvalitativním opatřením v celé státní správě

4/ – vlivem politiky ODS se podaří zkrotit často až příliš radikální nápady ostatních koaličních partnerů, čímž se zachrání celá řada lidských životů tak, aby se z našich bližních nestali žebráci, ale si mohli zachovat svou lidskou důstojnost

- Petr Nečas o politice Občanské demokratické strany: *„Prý jsme stranou pro bohaté.“ „Není to pravda!“* (Zdroj: ČT24, 27. 5. 2010.)

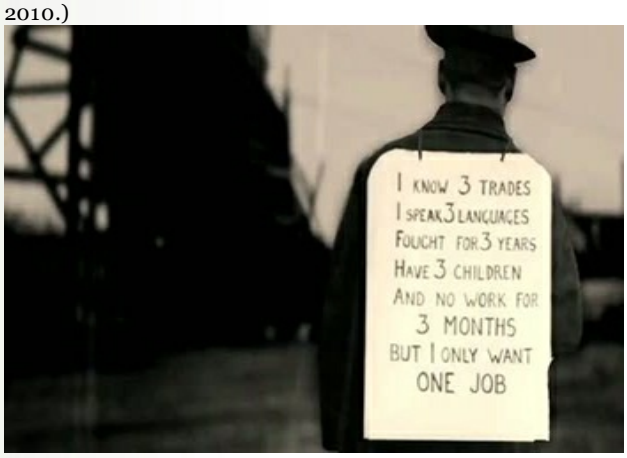

5/ – české liberálně-konzervativní síly mohou konečně nastartovat novou zlatou éru pro všechny občany ČR díky vzájemné pozitivní spolupráci bez hádek, podrazů a dokonce za výrazné podpory české mediální scény

V případě: nová vláda nedodrží své předvolební sliby a předně bude např. chtít zvyšovat daně včetně nejrůznějších finančních odvodů, plateb pro živnostníky, podnikatele, kteří vytvářejí nová nebo těžce udržují stávající pracovní místa, jestliže bude necitlivě zacházeno s našimi staršími spoluobčany a rodinami s dětmi: tak pak je třeba vzít v potaz katastrofální následky v následujících volbách především pro ODS, která má nyní jedinečnou šanci na obnovu celého týmu ve vedení strany a na opětovné získání důvěry většiny liberálně-konzervativních voličů ještě před svým nadcházejícím kongresem 19. a 20. června 2010.

Případným pánům daňovým zvyšovačům je třeba trochu osvěžit paměť. Pokud si někdo z nich ještě dnes myslí, že například Rooseveltův (http://en.wikipedia.org/wiki/Franklin_D._Roosevelt) New Deal (http://en.wikipedia.org/wiki/New_Deal) fungoval jako recept na Velkou ekonomickou krizi z 30. let 20. století (http://en.wikipedia.org/wiki/Great_Depression), pak by neměl zapomenout: jaké lidské tragédie ve skutečnosti způsobil, kolik soukromých firem zlikvidoval díky svým pokusům o regulaci trhu (dokonce zavírání podnikatelů za poskytnutí státem neschválené slevy z ceny zboží a služeb), kterak prodloužil lidské utrpení a že vyústil v potřebu nové války, druhé světové války

Web2PDF
converted by Web2PDFConvert.com

(http://en.wikipedia.org/wiki/Second_World_War). Americký ministr financí v letech 1934-1945 jménem Henry Morgenthau (http://en.wikipedia.org/wiki/Henry_Morgenthau,_Jr.) tvrdě zkritizoval roku 1939 doposud provedené Rooseveltovy reformy a neviděl do budoucna jakoukoliv naději na zlepšení stavu amerického hospodářství.

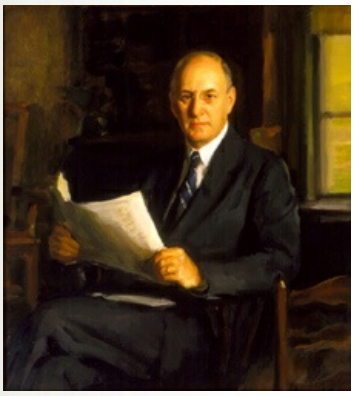

„Zkoušeli jsme utrácet peníze. Utrácíme více než kdykoliv předtím a nefunguje to. Nyní již mám pouze jedno velké přání a pokud se pletu ... tak ať dělá mou práci raději někdo jiný. Rád bych opět viděl Ameriku jako prosperující zemi. Chci, aby lidé měli práci. Chci, aby lidé měli dostatek jídla. Bohužel se nám nikdy nepodařilo naplnit naše sliby. ... Mohu si to dovolit říci po osmi letech vlády této administrativy, že máme bohužel přibližně stejně vysokou nezaměstnanost jako před těmi osmi lety. ... A navíc před sebou valíme ohromný státní dluh.“ „We have tried spending money. We are spending more than we have ever spent before and it does not work. And I have just one interest, and if I am wrong ... somebody else can have my job. I want to see this country prosperous. I want to see people get a job. I want to see people get enough to eat. We have never made good on our promises. ... I say after eight years of this Administration we have just as much unemployment as when we started. ... And an enormous debt to boot.“ (Source: http://en.wikipedia.org/wiki/Henry_Morgenthau,_Jr.)

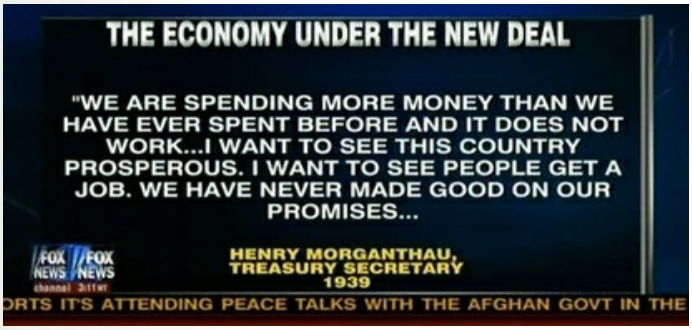

Dlouhotrvající pokles ekonomiky ´vyřešila´ totiž až válka se svou:

- obrovskou zbrojní výrobou (http://en.wikipedia.org/wiki/Military_production_during_Worl
- poválečným ekonomickým vzestupem (http://en.wikipedia.org/wiki/Economy_of_the_United_States#A
- velmi úspěšným prodejem válečných dluhopisů (http://library.duke.edu/digitalcollections/adaccess/warbonds.ht celkem osm emisí v letech 1942-1945 přineslo do státní pokladny zhruba 157 tisíc miliónů amerických dolarů.

Negativním faktorem však byla nejen drastická ztráta lidských životů v důsledku válečného konfliktu, ale také raketový vzestup státního dluhu USA po roce 1940 až zhruba do 70. let 20. století. Statistiky jasně ukazují, že Amerika překonala dlouhodobé hospodářské problémy teprve díky odhodlání Rooseveltovy administrativy (http://en.wikipedia.org/wiki/Roosevelt_administration) vstoupit do války:

- nejprve na základě tzv. úmluvy ´Dohoda: torpédoborce za námořní základny´ z 2. září 1940 (http://en.wikipedia.org/wiki/Destroyers_for_Bases_Agreement)
- dále 11. března roku 1941 prostřednictvím ´Zákona o půjčce a pronájmu´ zbraní (http://en.wikipedia.org/wiki/Lend-Lease) zemím válčícím s nacistickým Německem (http://en.wikipedia.org/wiki/Nazi_Germany) a Japonskem (http://en.wikipedia.org/wiki/Japanese_Empire)
- posléze od prosince 1941 již pak přímo jako součást Spojenecké

Web2PDF
converted by Web2PDFConvert.com

válečné koalice (http://en.wikipedia.org/wiki/Allies_of_World_War_II)

Následně jsme svědky dramatického růstu HDP. Konečně se začala velkou a trvalou měrou snižovat nezaměstnanost. Ekonomika Spojených států rostla průměrně v letech 1946 až 1973 o 3,8%. Dnes můžeme opravdu konstatovat, že pro Roosevelta byla vlastně válka ´velkým vykoupením´, pro většinu občanů USA naopak mohutným utrpením, nicméně ochota lidí, soukromých společností aj. nakupovat válečné dluhopisy USA pak zachránila na dlouhou dobu celé americké hospodářství. Počítalo se s tím: postupný poválečný růst HDP umožní zlikvidovat v dalších desetiletích většinu státních dluhů. Skutečně se tomu pak následující vývoj blížil.

Otázkou dnešních dnů je: Vydá se americký president Obama také do nové války (Írán, Izrael, Korea aj.), aby zachránil americké hospodářství a odpoutal pozornost celého světa od otázek souvisejících s Agendou NWO? Je to velmi pravděpodobné.

Samozřejmě existuje daleko lepší řešení, které hlavně šetří lidské životy, nepočítá s novou válkou a je jednodušší, rychlejší, svobodnější, ikdyž zpočátku velmi krátce bolestivé: **JMENUJE SE OMEZENÍ VŠUDYPŘÍTOMNÉ MOCI STÁTU, DRAMATICKÉ SNÍŽENÍ DAŇOVÉ ZÁTĚŽE A UVOLNĚNÍ SVOBODNÉHO TRHU**. Dneska již o tom žádný ekonom raději moc nemluví ze strachu z EU (http://en.wikipedia.org/wiki/EUROPEAN_UNION), nicméně po první světové válce (http://en.wikipedia.org/wiki/First_World_War) řešily USA v některých ukazatelích daleko horší problémy než my dnes. Stačí se podívat na tzv. Americkou ekonomickou depresi z let 1920-1921 (http://en.wikipedia.org/wiki/Warren_G._Harding#Depression_of_1920 1921). Dokážete si představit, že Spojené státy se svými tehdejšími přibližně sto deseti milióny obyvatel (http://www.demographia.com/db-uspop1900.htm) řešily roku 1921 situaci, kdy bylo „*20%*“ občanů bez práce?! (Zdroj: Glenn Beck Show, 21. 5. 2010.) Představme si to jako dvě celé České republiky nebo armádu v síle 22.000.000 mužů. V Česku nepřesáhla nezaměstnanost v období 2008-2009 nikdy 10%, tedy ani se nepřiblížila hranici šesti stům tisícům lidí (http://www2.czso.cz/csu/2009edicniplan.nsf/t/5B003BE831/$File/31 http://www.finance.cz/ekonomika/prace/nezamestnanost/), **jakkoliv musíme samozřejmě pohlížet na každou těžkou životní situaci kteréhokoliv člověka s velkým porozuměním a odhodláním pomoci**. Podívejme se však dále: Roku 1920 poklesly ceny amerických nemovitostí o „*50%*“ (v USA roku 2009 o „*19%*“) a HDP zaznamenal v období 1920-1921 na dnešní dobu neuvěřitelný pokles o „*24%*“. (Zdroj: Glenn Beck Show, 10. 2. 2010.) V Česku byl nejhorší pád HDP ve druhém čtvrtletí roku 2009 a to v hodnotě ´pouhých´ mínus 4,9% (http://www.finance.cz/ekonomika/hdp/vyvoj/). Dnes totiž stačí, když se něco pohne o pár procent nahoru nebo dolů a hned každý křičí: jaká je to hrozná krize. Není přátelé! Opravdové krize tu již totiž dávno byly. Jen my se neustále necháváme v tomto směru někým manipulovat. Pak bohužel může pan Obama (http://en.wikipedia.org/wiki/Obama) nesmyslně prohlašovat: „*Můžeme zde dnes hrdě stát a říct, že jsme překonali další depresi. Zlomili jsme recesi vaz. Ekonomika, která se potápěla ještě loni o 6% HDP, dnes roste o 6% HDP. Takže to nejhorší z této bouře je již za námi.*“ (Zdroj: Glenn Beck Show, 12. 4. 2010.) Jenže to správné řešení dokázali uvést v chod úplně jiní američtí presidenti. Byli to pánové:

- **Warren Gamaliel Harding** (http://en.wikipedia.org/wiki/Warren_G._Harding) – president USA v letech 1921-1923
- **John Calvin Coolidge** (http://en.wikipedia.org/wiki/Calvin_Coolidge) – president Spojených států v letech 1923-1929

Web2PDF
converted by Web2PDFConvert.com

A jejich výsledky? Teď se přátelé podržte:

1. snížení všech vládních výdajů hned roku 1921 díky razantním úsporám až o *„50%“* (Zdroj: Glenn Beck Show, 10. 2. 2010.)
2. **zrušení velkého množství daní**
3. uvolnění ekonomiky od byrokratických omezení a zbytečných zákonů
4. zastavení dalšího zadlužování USA
5. posilování investic a obchodů na burze až *„3X“* oproti původním hodnotám (Zdroj: Glenn Beck Show, 10. 2. 2010.)
6. již roku 1922 nastalo oživění ekonomiky
7. roku 1923 **klesla míra nezaměstnanosti až na *„2%“*, roku 1926 pak na neuvěřitelných *„1,8%“*** (Zdroj: Glenn Beck Show, 10. 2. 2010.), načež se dařilo držet až do roku 1929 průměrnou nezaměstnanost na výborné úrovni 3,3% (http://www.calvin-coolidge.org/html/the_harding_coolidge_prosperit.html)
8. ceny nemovitostí vzrostly o *„20%“* vzhledem k původním úrovním (Zdroj: Glenn Beck Show, 10. 2. 2010.)
9. **došlo k *„dramatickému zvýšení životní úrovně střední třídy“*** (Zdroj: Glenn Beck Show, 10. 2. 2010.)
10. Spojené státy dosáhly za dob presidenta Coolidge nejnižšího Indexu chudoby (vztah mezi inflací a nezaměstnaností – http://en.wikipedia.org/wiki/Misery_index_(economics)) v dějinách USA (nezaměstnanost *„3,3%“* a inflace *„1%“* – Zdroj: Glenn Beck Show, 21. 5. 2010.)
11. lidé se naučili žít s vidinou, že velmi *„krátké krize“* patří k životu svobodné společnosti, ale jsou vždy zákonitě vykoupeny opět velkým a dlouhodobým rozkvětem, prosperitou a šancemi pro všechny občany. Díky umělému prodlužování nejrůznějších krizí se totiž z lidí stávají psychické trosky a dlouhodobě strádající osoby. (Zdroj: Glenn Beck Show, 21. 5. 2010.) Americká společnost poznala nutnost opravdově si navzájem pomáhat v rodině, v rámci přátel, církví a nesvalovat tuto zodpovědnost na státní úředníky, což mimochodem mohutně ničí lidskou solidaritu. Poprosil-li kdo o pomoc, bylo nekřesťanské mu nevyhovět např. při hledání práce a lidé se naučili odhlédnout od svého sobectví, protože věděli, že jednou mohou také sami potřebovat pomoc od svých bližních.

Nuže tedy pánové politici: račte se inspirovat.

Další důležitou oblastí bude po celou dobu působení nového českého kabinetu aktivní sledování jeho politiky vzhledem k nebezpečí prosazování NWO Agendy (http://en.wikipedia.org/wiki/New_World_Order_(conspiracy_theory)) Předně bude nutné monitorovat kroky vedoucí k potenciálně většímu potlačení národní suverenity Česka, k vytváření nových nadnárodních struktur, které se budou snažit buď v rámci EU (http://en.wikipedia.org/wiki/European_Union) nebo OSN (http://en.wikipedia.org/wiki/United_Nations), případně jiné instituce, likvidovat svobodnými občany zvolené pravomoci svých zastupitelů nebo české vlády. Pokud si ve volbách z roku 2010 a tím po absolvování oranžového Stalingradu všichni elitáři (http://en.wikipedia.org/wiki/Elitist) uvědomili obrovskou sílu svobodného člověka, jeho hlasu, svobodných voleb, pokud si velmi dobře zapsali za uši, že ani stamiliónové částky věnované na mediální kampaně nemají v případě českých občanů zas až takový význam, pak lze po porážce oranžových hochů a celé Agendy NWO opět očekávat nárůst NWO chobotnice, tentokrát přes některé velké soukromé společnosti a vlivné jednotlivce v nové vládě. Tyto tlaky by měli novináři podrobně analyzovat, rozkrývat, publikovat: Což se jim od počátku roku 2010 velmi pozitivně dařilo (viz např. www.reformy.cz, www.prvnizpravy.cz, www.novinky.cz, Radiožurnál atd.). Nyní již média konečně rozsáhle informují o tématech z Agendy NWO, kterým se ještě v první polovině minulého roku raději zdaleka vyhýbala. Výborně přátelé: vždyť jde nyní o přežití nejen našeho národa, nýbrž celého lidstva.

- Petr Nečas: *„Já si to teď nedokáži představit“*, že bychom šli nad rámec Lisabonské smlouvy (http://en.wikipedia.org/wiki/Lisbon_Treaty). (Zdroj: ČT24, 27. 5. 2010.)

Nová vláda bude také prosazovat celou řadu populistických

Web2PDF
converted by Web2PDFConvert.com

témat. Analytici znalí Agendy NWO ovšem například upozorňují, že tlak na omezení poslanecké imunity (http://en.wikipedia.org/wiki/Parliamentary_immunity) by neměl nikdy směřovat k potlačení její aplikace na svobodu slova, volby, vyjadřování nebo svobody pohybu např. v době hlasování Poslanecké sněmovny Parlamentu ČR. Pamatujme také na historické zkušenosti z doby převratu v únoru 1948 (http://en.wikipedia.org/wiki/Czechoslovak_coup_d'état_of_1948). Vždyť dobrý a správný záměr uskutečnit částečné oslabení imunity (tzv. likvidace polo-bohů) nebo zrušit poslanecké finanční náhrady: se nakonec ještě může vždycky zvrhnout v něco velmi nemilého. Diktaturu proletariátu (http://en.wikipedia.org/wiki/Dictatorship_of_the_proletariat) či další pokračování oslabování role české demokracie na úkor EU a sil NWO si již doufám nikdo nepřeje. Snad také žádný soudný český občan by v této zemi nechtěl vidět zatýkáni vlastních poslanců např. za jejich projev nebo za vykonstruované obvinění těsně před důležitým hlasováním ve sněmovně apod. Přesně tohle totiž někteří vlivní představitelé NWO chtějí prosadit.

Dalším významným okruhem bude realizace tzv. ekologických opatření. Viděli jsme podobné snahy na Ostravsku (viz minulé díly Oranžové války). Některá občanská sdružení a iniciativy jistě v dobré víře organizují lidové petice na ochranu zdravého životního prostředí (všichni si samozřejmě takové přejeme mít), vyžadují aktivní a rázné kroky vlády, poslanců, dalších zastupitelů, jenže nevědí o lehké zneužitelnosti takových aktivit právě k potlačení Ústavou (http://en.wikipedia.org/wiki/Constitution_of_the_Czech_Republic) a Listinou (http://en.wikipedia.org/wiki/Charter_of_Fundamental_Rights_and_Ba garantovaných práv a svobod každého člověka. Jde nyní předně o zachování domovní svobody. Jde např. o některými totalitáři (http://en.wikipedia.org/wiki/Totalitarianism) navrhované razie v domácnostech svobodných lidí za účelem kontroly jejich topenišť a plnění enviromentálních předpisů EU. Přitom např. podle známého českého ekologického aktivisty Radima Chrápka se podílejí na znečištění ovzduší lokální topeniště pouze přibližně šesti procenty. „*Radim CHRAPEK, občanské sdružení Vzduch:... lokální topeniště a doprava zhruba 6 procent každé z nich. Jan BUMBA, moderátor: Takže říkáte, že to průmyslové znečištění je podstatně významnější, než ty druhé dva zdroje, tedy to, čím lidé topí v kamnech a že jezdí auta? Radim CHRAPEK, občanské sdružení Vzduch: Přesně tak.*" (Zdroj: http://www.rozhlas.cz/radiozurnal/publicistika/_zprava/697007.) Tyto pracně dosažené základní svobody nás všech dle přirozeného práva (http://cs.wikipedia.org/wiki/Přirozené_právo), které chtějí síly NWO zrušit předně z důvodů lepší kontroly populace a získání nových ekologických zakázek, by se tak již brzy (nebo např. pomocí klasicky-pomalé drobečkové politiky (http://www.dejepis.com/index.php?page=000&kap=018&pod=5) mohly stát minulostí. Takovému vývoji je třeba samozřejmě důrazně bránit, jelikož občané již několik totalit (http://en.wikipedia.org/wiki/Totalitarianism) a otrockých systémů vlády zažili. Viz například povinnost nových certifikátů tzv. energetické náročnosti (http://www.euro.cz/detail.jsp?id=24685; http://www.arcadispm.cz/download/bw0703_arcadis.pdf) v případě nemovitostí, plánovaná povinná výměna starých oken, dveří, vodovodních baterií, elektrických spotřebičů, vynucované kontroly domácností, navrhované povinné přídělové hospodaření s energiemi, konec konců v rámci tzv. záchrany Země pak omezení počtu lidí, povinná vakcinace (http://en.wikipedia.org/wiki/Mandatory_vaccination) populace s látkami obsahujícími mj. sterilizanty (http://en.wikipedia.org/wiki/Compulsory_sterilization): to vše podle tzv. enviromentálních opatření aj. totalitních tendencí fungujících v EU, která plní záměry Agendy NWO.

President Obama to vážení ´enviromentální přátelé´ řekl velmi jasně: „*Díky mému plánu na zavedení globálního obchodu s emisními povolenkami* (http://en.wikipedia.org/wiki/Cap_and_trade) *vzrostou nutně obrovským způsobem ceny za elektrickou energii.*" Příjmy z tohoto trhu vynášejí ročně jen v rámci americké ekonomiky 10 biliónů dolarů (deset na dvanáctou). Ptejme se: kam tyto peníze jdou a proč se v důsledku toho občanům neustále zdražuje elektrický proud, další

Web2PDF
converted by Web2PDFConvert.com

energie, proč jsou jim zvyšovány daně nebo zaváděny nové!? Proč si společnosti jako je Chicago Climate Exchange (http://en.wikipedia.org/wiki/Chicago_Climate_Exchange; http://www.chicagoclimatex.com/) udělaly z obchodu s emisními povolenkami neskutečně výnosný business ve většině nejbohatších zemí naší planety? Proč na tom vydělává také pan Obama, Maurice Strong (http://en.wikipedia.org/wiki/Maurice_Strong), Al Gore (http://en.wikipedia.org/wiki/Al_Gore), finanční instituce Goldman Sachs (http://en.wikipedia.org/wiki/Goldman_Sachs), která se stala mj. banky nástrojem režírování umělé tzv. finanční krize z let 2008-2009 a spousty dalších vrcholových politiků, manažerů, umělců aj., kteří propagují NWO a zavádění nových daní, nejrůznějších zelených poplatků, enviromentálních opatření. (Zdroj: Glenn Beck Show, 26. 4. 2010.)

Například český president Václav Klaus (http://en.wikipedia.org/wiki/Václav_Klaus) se již desítky let staví proti tomuto způsobu vytěžování daňových poplatníků a jak zdůrazňuje: pan Obama „*je na jiné straně barikády*“ než já. (Zdroj: TV Nova, 2. 3. 2010.)

Populární komentátor amerického mediálního gigantu Fox News (http://en.wikipedia.org/wiki/Fox_News_Channel) Glenn Beck (http://en.wikipedia.org/wiki/Glenn_Beck) s desítkami miliónů svých příznivců dále pokračuje: v důsledku rozkvětu trhu s emisními povolenkami opravdu „*narostou obrovským způsobem ceny elektrické energie, ale také plynu*“, „*zbohatne Al Gore*“, „*Goldman Sachs*“, „*GE*“ (http://en.wikipedia.org/wiki/General_Electric), „*president Obama získá více moci a kontroly*“, no a pro chudáky lidi tam dole vzniknou jen nové „*problémy*“. (Zdroj: Glenn Beck Show, 5. 5. 2010.) Bude se to týkat všech lidí. Vždyť už to má dokonce zasáhnout také trh s hypotékami. Americká federální společnost FNMA (http://en.wikipedia.org/wiki/Fannie_Mae) se připravuje k masivnímu „*měření emisí skleníkových plynů*“ přímo ve vašich „*domech*“, v bytech každého svobodného občana. Zakoupila již k tomu dokonce speciální patent č. 6904336 ze 7. června 2005 (http://www.patentstorm.us/patents/6904336.html). Jakmile vás vláda přinutí mít povinně nainstalovány měřící přístroje na produkci CO_2 ve vašem obydlí, pak vás samozřejmě o to lépe budou nutit k placení speciálních enviromentálních poplatků, nových daní. (Zdroj: Glenn Beck Show, 20. 5. 2010.) Čím více dětí máte, tím totiž více CO_2 vaše rodina produkuje. Dokážete si představit, že už chtějí dokonce přinutit i pekaře k nákupu emisních povolenek? Vždyť nám takto zdraží i ten chleba a konečně také pivo! Pamatuje lidé: „*Vláda si může kdykoliv natisknout peníze, ale vy ne!*“ Tyhle emisní povolenky a celý ten nesmyslný trh s nimi slouží jen k „*přerozdělování vašich peněz pro globální elity*“ a k vytvoření „*globální vlády*“. (Zdroj: Glenn Beck Show, 12. 5. 2010.) Ještě jim naštěstí chybí onen globální jednotný zákon, který znamená „*počátek globální vlády*“, jak říká Glenn (Zdroj: Glenn Beck Show, 26. 4. 2010.) V Kodani se loni naštěstí nic takového nepodařilo prosadit (http://en.wikipedia.org/wiki/United_Nations_Climate_Change_Confere Není však všem dnům konec. Oficiální dokument OSN (http://en.wikipedia.org/wiki/United_nations) ze 14. 12. 2009 (podle FOX News, s. 3, odstavec osmý) již požaduje: prostřednictvím zelené ekonomiky (http://en.wikipedia.org/wiki/Green_economy) přezkoumat roli dosavadních svobodných vlád a znovu se zamyslet nad vytvořením jiných struktur lehčího ovládání planety: “*Moving towards a green economy would also provide an opportunity to re-examine national and global governance structures and consider whether such structures allow the international community to respond to current and future environmental and development challenges and to capitalize on emerging opportunities,*” (Source: http://www.foxnews.com/projects/pdf/022510_greeneconomy.pdf; viz též http://www.prisonplanet.com/leaked-un-documents-reveal-plan-for-green-world-order-by-2012.html.) Britský The Guardian navíc (http://en.wikipedia.org/wiki/The_Guardian) letos v dubnu zveřejnil koncept americké vlády z 11. března 2010, který přímo počítá s vytvořením nových globálních struktur v rámci tzv. boje s globálním oteplováním: „*Reinforce the perception that the US is constructively engaged in UN negotiations in an effort to produce a global regime to combat climate change.*“ (Source: http://www.guardian.co.uk/environment/2010/apr/12/us-document-strategy-climate-talks.)

Web2PDF
converted by Web2PDFConvert.com

„A confidential U.S. government document obtained by the London Guardian highlights the ongoing agenda to create a structure of global governance in the name of combating climate change." Titled Strategic communications objectives and dated 11 March 2010, it outlines the key messages that the Obama administration wants to convey to its critics and to the world media in the run-up to the vital UN climate talks in Cancun, Mexico in November." (Source: http://www.infowars.com/leaked-u-s-document-calls-for-global-regime-to-tackle-climate-change/.)

„The UN Secretary General, Ban Ki-moon, has not been shy in proclaiming the unfolding agenda for a global governance structure to override national parliaments on the issue of climate change. In an October New York Times editorial entitled "We Can Do It," Ki-moon wrote that efforts to impose restrictions on CO2 emissions "Must include an equitable global governance structure." He re-iterated those sentiments in December following the Copenhagen summit, telling the LA Times "We will establish a global governance structure to monitor and manage the implementation of this." Last year at a forum in Oxford, England, Al Gore also called for global governance in order to implement global agreements on climate change. Globalists are persistent and they will continue hammering away until they get what they want, not because the environment is on the verge of collapse, but because their agenda for world government is stalling as more people find out the true agenda behind the global warming scam. Meanwhile, anyone who suggests global governance is on the agenda is derided as a conspiracy theorist, despite such open announcements of this very intention. Text of the leaked document: Strategic communications objectives 1) Reinforce the perception that the US is constructively engaged in UN negotiations in an effort to produce a global regime to combat climate change. This includes support for a symmetrical and legally binding treaty. 2) Manage expectations for Cancun – Without owning the message, advance the narrative that while a symmetrical legally binding treaty in Mexico is unlikely, solid progress can be made on the six or so main elements. 3) Create a clear understanding of the CA's standing and the importance of operationalising ALL elements. 4) Build and maintain outside support for the administration's commitment to meeting the climate and clean energy challenge despite an increasingly difficult political environment to pass legislation. 5) Deepen support and understanding from the developing world that advanced developing countries must be part of any meaningful solution to climate change including taking responsibilities under a legally binding treaty. Media outreach • Continue to conduct interviews with print, TV and radio outlets driving the climate change story. • Increase use of off-the-record conversations. • Strengthen presence in international media markets during trips abroad. Focus efforts on radio and television markets. • Take greater advantage of new media opportunities such as podcasts to advance US position in the field bypassing traditional media outlets. • Consider a series of policy speeches/public forums during trips abroad to make our case directly to the developing world. Key outreach efforts • Comprehensive and early outreach to policy makers, key stakeholders and validators is critical to broadening support for our positions in the coming year. • Prior to the 9-11 April meeting in Bonn it would be good for Todd to meet with leading NGOs. This should come in the form of 1:1s and small group sessions. • Larger group sessions, similar to the one held at CAP prior to Copenhagen, will be useful down the line, but more intimate meetings in the spring are essential to building the foundation of support. Or at the very least, disarming some of the harsher critics." (Source: http://www.infowars.com/leaked-u-s-document-calls-for-global-regime-to-tackle-climate-change/; http://www.guardian.co.uk/environment/2010/apr/12/us-document-strategy-climate-talks; http://www.prisonplanet.com/leaked-un-documents-reveal-plan-for-green-world-order-by-2012.html.)

Nová vláda v ČR tak bude muset čelit nejen českým sympatizantům Agendy NWO, nýbrž také totalitářům z celého světa a jejich dalšímu pokusu o smluvní vytvoření NWO. Kodaňský neúspěch jim nestačil. Jejich nová sešlost má proběhnout roku **2012 v Brazílii, tentokráte v Riu** (http://en.wikipedia.org/wiki/Rio_de_janeiro). Podle kolegů z FOX News (http://en.wikipedia.org/wiki/Fox_News_Channel) půjde o **vytvoření Zeleného světového pořádku (GWO – Green World**

Web2PDF
converted by Web2PDFConvert.com

Order) (Zdroj: http://www.earthsummit2012.org; http://www.foxnews.com/projects/pdf/022510_greeneconomy.pdf.) Starý svět prý skončil; nová zelená totalita začíná. Kdo nejde s nimi: jde proti nim. Podřiďte se: nebo s vámi zatočí z globální úrovně. Ekonomika již nesmí být svobodná, prosperující, radostná, nýbrž zelená. Musíte ´dobrovolně´ poslouchat zelené vyhlášky a nařízení, nebo vás ´dobrovolně´ zpacifikují zvýšením daní, kontrolami, nikdo vás nezaměstná. Vítejte ve světě velkého zeleného bratra.

„"The new Rio summit will end, according to U.N. documents obtained by Fox News, with a "focused political document" presumably laying out the framework and international commitments to a new Green World Order," reports Fox News' George Russell." „"Just exactly what that environmental order will look like, and the extent of the immense financial commitments needed to produce it, are under discussion this week at a special session in Bali, Indonesia, of the United Nations Environment Program's 58-nation "Governing Council/Global Ministerial Environmental Forum," which oversees UNEP's operations." The document outlines the globalist's mission to enact a "radical transformation of the world economic and social order" by putting "a new treaty in place as the capstone of the Green World Order". This system will be managed by "an additional governing structure composed of exactly those insiders," writes Russell." (Source: http://www.infowars.com/leaked-un-documents-reveal-plan-for-green-world-order-by-2012/.)

Každopádně naštěstí díky zveřejnění takových afér jako je Climategate (http://en.wikipedia.org/wiki/Climategate) a přehodnocení tzv. jedině správných vědeckých poznatků o globálním oteplování: se daří přesvědčovat na celém světě politiky, aby ustupovali od zlého plánu na obchod s emisními povolenkami.

„WASHINGTON, Jan. 25 – After examining climate data extending back nearly 100 years, a team of Government scientists has concluded that there has been no significant change in average temperatures or rainfall in the United States over that entire period. While the nation's weather in individual years or even for periods of years has been hotter or cooler and drier or wetter than in other periods, the new study shows that over the last century there has been no trend in one direction or another. The study, made by scientists for the National Oceanic and Atmospheric Administration was published in the current

Web2PDF
converted by Web2PDFConvert.com

issue of Geophysical Research Letters. It is based on temperature and precipitation readings taken at weather stations around the country from 1895 to 1987.“ (Source: http://www.nytimes.com/1989/01/26/us/us-data-since-1895-fail-to-show-warming-trend.html?pagewanted=1.)

“*The UN’s Intergovernmental Panel on Climate Change misled the press and public into believing that thousands of scientists backed its claims on manmade global warming, according to Mike Hulme, a prominent climate scientist and IPCC insider. The actual number of scientists who backed that claim was “only a few dozen experts,” he states in a paper for Progress in Physical Geography, co-authored with student Martin Mahony. “Claims such as ‘2,500 of the world’s leading scientists have reached a consensus that human activities are having a significant influence on the climate’ are disingenuous,” the paper states unambiguously, adding that they rendered “the IPCC vulnerable to outside criticism.” Hulme, Professor of Climate Change in the School of Environmental Sciences at the University of East Anglia – the university of Climategate fame — is the founding Director of the Tyndall Centre for Climate Change Research and one of the UK’s most prominent climate scientists. Among his many roles in the climate change establishment, Hulme was the IPCC’s co-ordinating Lead Author for its chapter on ‘Climate scenario development’ for its Third Assessment Report and a contributing author of several other chapters.*” (Source: http://fullcomment.nationalpost.com/2010/06/13/the-ipcc-consensus-on-climate-change-was-phoney-says-ipcc-insider/.)

„´*Chladná´ data ze stanice v pražském Klementinu* (http://www.chmi.cz/meteo/ok/klemhiste.html), *druhá nejstarší teplotní data na světě, byla vyřazena z Global Historical Climatology Network* (GHCN – http://en.wikipedia.org/wiki/GHCN). *Důvody nejsou známy. Co je však jasné: tyto historické teplotní záznamy byly nahrazeny uměle upravenými (říká se tomu „homogenizovanými“) hodnotami z pražského letiště v Ruzyni* (http://en.wikipedia.org/wiki/Ruzyně_Airport) - *a jak správně hádáte, oba soubory dat říkají o změnách teplot něco zcela jiného.*“ (Zdroj: http://www.scinet.cz/chladna-data-z-klementina-vyrazena-z-globalni-site-teplot-jejich-analyza-ukazuje-ze-stredni-evropa-se-neotepluje-vubec.html.)

„CLIMATE GATE“ – data from one of the oldest monitoring stations in Europe – the Czech Klementinum (http://www.chmi.cz/meteo/ok/klemhiste.html) – was purposely excluded from the work of some climate scientists cooperating with the NWO. They do not like facts from Klementinum that there is no temperature rising. According to the results of historical records from Klementinum there is no increase in temperature in Central Europe for over 200 years. Some pro warming scientists even tried to fake the data from Klementinum.

Předně je nutné politikům s jejich vysokými platy vysvětlovat, aby kvůli tzv. změně klimatu nezdražovali energie a když už něco chtějí udělat pro dobrou věc, tak aby raději pomáhali velkým průmyslovým znečišťovatelům životního prostředí při modernizaci výrobních zařízení. Tím přeci dojde ke konkrétním a jasným krokům směrem ke zlepšení životního prostředí přímo v daných regionech. Každému je jasné, že továrna v jeho okolí by jinak´vesele čoudila dále´ a její majitelé by si jen koupili povolenky: Tím by se vůbec nic nezměnilo. Akorát by díky tomu zbohatlo pár papalášů, kteří si tenhle systém obchodování s emisemi vymysleli.

V Americe každopádně posléze představovala velké vítězství změna názoru na celý systém „Cap and Trade“ (http://en.wikipedia.org/wiki/Cap_and_trade) ze strany amerického senátora, hlavního spoluautora amerického zákona o emisních povolenkách (http://en.wikipedia.org/wiki/American_Clean_Energy_and_Security_A a ještě v prosinci 2009 velkého nadšence pro celou zelenou ekonomiku (viz jeho dopis presidentu Obamovi) Lindseyho Grahama (http://en.wikipedia.org/wiki/Lindsey_Graham): Vážení přátelé, je to sice neuvěřitelné, ale tento významný politik nyní přešel s velkou slávou na stranu odpůrců NWO. Ve svém červnovém vyjádření jasně uvádí, že bude hlasovat proti povinnému obchodování s emisními povolenkami

Web2PDF
converted by Web2PDFConvert.com

na území USA. Podle něj se vědecký názor na tuto otázku jasně změnil a některé dřívější teorie značně přeháněly. Zelená ekonomika se neukazuje jako ta nejlepší cesta pro naši budoucnost. Také vnímání těchto otázek ze strany veřejnosti se radikálně změnilo. Tyto jasné signály nesmíme ignorovat.

„South Carolina Republican Graham told reporters that he would vote against the Kerry-Lieberman climate bill he helped author as a consequence of his reversal, meaning the package will fall short of the votes it needs to obtain passage, according to a Senate aide. In an October 2009 New York Times op-ed co-authored with Sen. John Kerry, Graham argued, that "climate change is real and threatens our economy and national security." However, following the evisceration of trust in promoters of man-made global warming in the aftermath of the Climategate scandal, Graham has now sensationally reversed his position, stating, "The science about global warming has changed. I think they've oversold this stuff, quite frankly. I think they've been alarmist and the science is in question," adding, "The whole movement has taken a giant step backward." Answering a follow up question, Graham noted that, "The public acceptance about global warming has changed," possibly referring to polls which now indicate that the majority of Americans do not believe in the reality of man-made climate change." (Source: http://www.infowars.com/carbon-tax-bill-may-be-dead-after-shock-graham-reversal-on-climate-change/.)

„On December 10, 2009, Graham co-sponsored a letter to President Barack Obama along with Senators John Kerry and Joe Lieberman announcing their commitment to passing a climate change bill and outlining its framework. Graham has been identified as a leading supporter of passing a climate change bill and was thought to be a likely sponsor the final bill. The Senators have identified a green economy, clean air, energy independence, consumer protection, increasing nuclear power and regulating the world's carbon market as the key features to a successful climate change bill. In response to Senate Democrats shifting their priorities to immigration issues, a reaction to Arizona's passage of an anti-undocumented immigrant law, Senator Graham withdrew his support for the climate bill, leaving its passage in doubt. In June 2010, however, Graham told reporters that „The science about global warming has changed. I think they've oversold this stuff, quite frankly. I think they've been alarmist and the science is in question. The whole movement has taken a giant step backward." He also stated that he planned to vote against the climate bill that he had originally co-sponsored, citing further restriction of offshore drilling added to the bill and the bill's impact on transportation." (Source: http://en.wikipedia.org/wiki/Lindsey_Graham#Climate_change.)

Obrovskou kapitolou pak bude boj o zachování svobody slova na internetu, v každodenním životě, zápas o svobodu shromažďování, zachování života starých a bezmocných lidí (anti-euthanasie – http://en.wikipedia.org/wiki/Euthanasia) atd. v rámci Bohem daných přirozených práv (http://cs.wikipedia.org/wiki/Přirozené_právo), která budou vždy nad státem, EU nebo jakýmkoliv totalitářem, diktátorem nebo mezinárodní institucí.

Pokud se podařilo výše nastíněné negativní tendence alespoň na chvíli zastavit díky volebnímu vítězství českých liberálně-konzervativních sil na konci května 2010, pak je zde stále EU a její stohy nových nařízení, zákonů, předpisů, vyhlášek aj. břemen nepřetržitě směřujících do českého prostředí. Na toto autorovo varování bychom měli neustále pamatovat při posuzování kroků nové vlády z hlediska všech svobodných, hodných lidí v Česku.

Nepochybně zde vyvstanou opět velice silně staro-nové bezpečnostní otázky. Autor predikoval na základě informací Alexe Jonese (http://en.wikipedia.org/wiki/Alex_Jones_(radio_host)) a amerických aj. bezpečnostních expertů již v minulých dílech Oranžové války vážné hrozby, nové krize, které se pokusí síly NWO vyvolat. Některé se již naplnily, jiné jsou teprve očekávány:

- **Hrozba vypuknutí války s Íránem** (http://en.wikipedia.org/wiki/Iran), **Izraelem**

Web2PDF
converted by Web2PDFConvert.com

(http://en.wikipedia.org/wiki/Izrael_(state)), **případně v prostoru Korea** (http://en.wikipedia.org/wiki/Korea) **sloužící ku prospěchu Agendy NWO**: je nyní z hlediska odpoutání pozornosti veřejnosti od jiných stěžejních otázek (např. listopadové volby v USA nebo obecně ekonomické problémy) nejaktuálnější za posledních 7 let. Nová bezpečnostní predikce hovoří v tomto smyslu o červnu – říjnu 2010. Americké ozbrojené síly totiž navýšily mj. na konci května 2010 počet svých letadlových aj. lodí v Perském zálivu (http://en.wikipedia.org/wiki/Persian_Gulf) na stavy, které odpovídají historicky začátku II. války v zálivu (http://en.wikipedia.org/wiki/2003_invasion_of_Iraq). Při první válce (http://en.wikipedia.org/wiki/Persian_Gulf_War) v letech 1990-1991 to bylo 8 letadlových lodí a roku 2003 zpočátku 4 (včetně britské). Dále: Saudská Arábie (http://en.wikipedia.org/wiki/Saudi_Arabia) otevřela v červnu svůj letový prostor pro účely případného bombardování Íránského území izraelskými letadly. (http://www.timesonline.co.uk/tol/news/world/middle_east/arti Skupina nejmocnějších elitářů celé planety Země s názvem´Bilderberg Group´ (http://en.wikipedia.org/wiki/Bilderberg_Group) podpořila většinou svých členů útok na Írán, ačkoli ještě stále zde nepanovala úplná shoda (předně ze strany některých účastníků z EU).

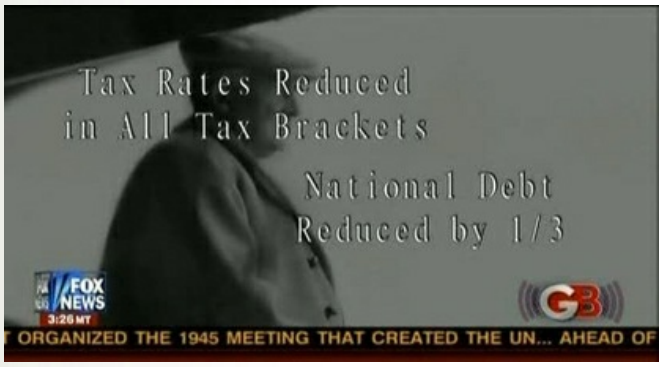

„As if uncontrollable economic contagion was not enough for the administration, Obama is now willing to add geopolitical risk to the current extremely precarious economic and financial situation. Over at Debkafile we read that the president has decided to „boost US military strength in the Mediterranean and Persian Gulf regions in the short term with an extra air and naval strike forces and 6,000 Marine and sea combatants." With just one aircraft carrier in proximity to Iran, the Nobel peace prize winner has decided to send a clear message that peace will no longer be tolerated, and has decided to increase the US aircraft carrier presence in the region by a 400-500% CAGR. From Debka: Carrier Strike Group 10, headed by the USS Harry S. Truman aircraft carrier, sails out of the US Navy base at Norfolk, Virginia Friday, May 21. On arrival, it will raise the number of US carriers off Iranian shores to two. Up until now, President Barack Obama kept just one aircraft carrier stationed off the coast of Iran, the USS Dwight D. Eisenhower in the Arabian Sea, in pursuit of his policy of diplomatic engagement with Tehran. For the first time, too, the US force opposite Iran will be joined by a German warship, the frigate FGS Hessen, operating under American command. It is also the first time that Obama, since taking office 14 months ago, is sending military reinforcements to the Persian Gulf. Our military sources have learned that the USS Truman is just the first element of the new buildup of US resources around Iran. It will take place over the next three months, reaching peak level in late July and early August. By then, the Pentagon plans to have at least 4 or 5 US aircraft carriers visible from Iranian shores. The USS Truman's accompanying Strike Group includes Carrier Air Wing Three (Battle Axe) – which has 7 squadrons – 4 of F/A-18 Super Hornet and F/A-18 Hornet bomber jets, as well as spy planes and early warning E-2 Hawkeyes that can operate in all weather conditions; the Electronic Attack Squadron 130 for disrupting enemy radar systems; and Squadron 7 of helicopters for anti-submarine combat (In its big naval exercise last week, Iran exhibited the Velayat 89 long-range missile for striking US aircraft carriers and Israel

Web2PDF
converted by Web2PDFConvert.com

warships from Iranian submarines.) Another four US warships will be making their way to the region to join the USS Truman and its Strike Group. They are the guided-missile cruiser USS Normandy and guided missile destroyers USS Winston S. Churchill, USS Oscar Austin and USS Ross. We can't wait for Iran to feel completely unthreatened by this escalation and to decide to take no action whatsoever as the Nobelists push it even more into a corner from which the only escape, to a rational player, would be outright aggression... Which begs the question just how an irrational player would react." (Source: http://www.zerohedge.com/article/us-begins-massive-military-build-around-iran-sending-4-new-carrier-groups-region.)

Rok 2003: „/.../ *авианосные ударные группы ВМС США (авианосцы «Линкольн», «Констеллейшн» и «Китти Хок» – более 200 самолётов палубной авиации) и одна авианосная ударная группа ВМС Великобритании (АВЛ «Арк Ройял» – 16 боевых самолетов* /.../." (Source: http://ru.wikipedia.org/wiki/Вторжение_в_Ирак_(2003).)

„*Turning to Iran, Tucker* (http://en.wikipedia.org/wiki/Jim_Tucker_(journalist)) *said that many Bilderberg members, including Brzezinski, were in favor of U.S. air strikes on Iran and were "leaning towards war," although 100 per cent of members were not supportive of an attack. "Some of them in Europe are saying no we shouldn't do it but most of them are in favor of American air strikes on Iran," said Tucker, adding, "They're tilting heavily towards green lighting a U.S. attack on Iran." An attack on Iran would provide a welcome distraction to the globalists' failings in other areas and would also allow them to war profiteer, pointed out Tucker.*" (Source: http://www.infowars.com/bilderbergers-green-light-attack-on-iran/.)

„*Saudi Arabia has conducted tests to stand down its air defences to* ***enable Israeli jets to make a bombing raid on Iran's nuclear facilities****, The Times can reveal. In the week that the UN Security Council imposed a new round of sanctions on Tehran, defence sources in the Gulf say that* ***Riyadh has agreed to allow Israel to use a narrow corridor of its airspace in the north of the country to shorten the distance for a bombing run on Iran****. To ensure the Israeli bombers pass unmolested, Riyadh has carried out tests to make certain its own jets are not scrambled and missile defence systems not activated. Once the Israelis are through, the kingdom's air defences will return to full alert. /.../* ***Military analysts doubt that an airstrike alone would be sufficient to knock out the key nuclear facilities, which are heavily fortified and deep underground or within mountains. However, if the latest sanctions prove ineffective the pressure from the Israelis on Washington to approve military action will intensify****. /.../ Israel has sent missile-class warships and at least one submarine capable of launching a nuclear warhead through the Suez Canal for deployment in the Red Sea within the past year, as both a warning to Iran and in anticipation of a possible strike. Israeli newspapers reported last year that high-ranking officials, including the former Prime Minister Ehud Olmert, have met their Saudi Arabian counterparts to discuss the Iranian issue.*" (Source: http://www.timesonline.co.uk/tol/news/world/middle_east/article714

- **Podivné letecké katastrofy, neštěstí, přehnané blokování vzdušného prostoru a slunečního svitu využívané ve prospěch Agendy NWO:**
- 18. února 2010 náraz letadla pilotovaného J. Stackem (http://en.wikipedia.org/wiki/Joe_Stack) do budovy, kde sídlila mj. pobočka místního amerického daňového úřadu (http://en.wikipedia.org/wiki/IRS) v Texasu (http://en.wikipedia.org/wiki/Texas) ve městě Austin (http://en.wikipedia.org/wiki/Austin,_Texas), které je navíc hlavním stanem bojovníka s NWO Alexe Jonese. Ještě před srážkou Stackova letounu s výše zmíněnou budovou byli již na místě připravené hasící vozy (http://www.infowars.com/eyewitness-hazmat-teams-in-place-before-plane-crash/) a zaměstnanci FBI (http://en.wikipedia.org/wiki/FBI) varovali nejméně 24 hodin dopředu patřičné osoby v budově před možným nebezpečím: „*A*

Web2PDF
converted by Web2PDFConvert.com

trusted source has told this office that the FBI knew Austin was going to be attacked today and had dispatched officers from its Dallas headquarters yesterday afternoon to be in place for today's incident. The source claims that a confidential memo was circulated yesterday detailing that a building in Austin was going to be the target of an attack today. He was told this by an informant who works in the Dallas FBI office. Four FBI agents hurriedly left the Dallas office yesterday to be ready and on the scene for the aftermath of the incident, according to the informant, who was shaken when he saw events unfolding today and put two and two together. We cannot confirm the accuracy of the claim but the source is known to us and has no motivation for inventing the story. The fact that pilot Joe Stack changed his manifesto at least 27 times before the final version suggests that he had been writing it for days and this could have been what tipped off the FBI in the build up to the attack. The claim dovetails with reports we are receiving from Austin residents that the FBI were immediately on the scene after the plane crash and were filming both the building and eyewitnesses. A separate witness told KXAN News that there were Hazmat teams and fire trucks in place across the street before the plane struck the building. Infowars reporters who spoke to neighbors at Stack's house, which he had burned down before crashing the plane, expressed surprise at how quick emergency services responded to the fire. One neighbor, named Elbert, said that emergency crews arrived five minutes after he made the 911 call. /.../ Of course, the previous staged terror attack, the Christmas Day underwear bomber incident, was proven to be a set-up and the authorities repeatedly had to change their cover story after eyewitness Kurt Haskell, who was initially derided by the media, was eventually proven right in the fact that the bomber was allowed to board Flight 253 by order of the State Department. Authorities were similarly prepared in advance of the 9/11 attacks in New York City. As part of the Tripod II exercise, FEMA deployed on September 10 to set up a command post at Pier 29 supposedly in preparation for a biowarfare exercise scheduled for September 12. We are providing the following tip line for people in Austin to send their eyewitness and news tips about this incident to us." (Source: http://www.infowars.com/source-fbi-knew-austin-attack-was-coming-2/.)

- 10. dubna 2010 smrt polského presidenta, někdejšího odpůrce EU a NWO Lecha Kaczyńského (http://en.wikipedia.org/wiki/Lech_Kaczyński) s desítkami dalších nejvýznamnějších představitelů při leteckém neštěstí (http://en.wikipedia.org/wiki/2010_Polish_Air_Force_Tu-154_crash) poblíž Katyně (http://en.wikipedia.org/wiki/Katyn_(rural_locality)) u Smolenska (http://en.wikipedia.org/wiki/Smolensk) v Rusku (http://en.wikipedia.org/wiki/Russia). (http://birdflu666.wordpress.com/2010/04/16/polish-prosecutors-examine-video-footage-of-crash-site-with-gunshots/; http://www.novinky.cz/zahranicni/evropa/198710-zabery-po-padu-letadla-budi-spekulace-tajemnymi-postavami-vykriky-a-strelbou.html; http://dotsub.com/view/8fea1b04-3155-442b-889c-9fe18d9802e4; http://www.infowars.com/polands-leaders-move-to-weaken-currency-then-die-in-plane-crash/; http://www.novinky.cz/zahranicni/evropa/201965-naberte-vysku-varovaly-pristroje-polskou-posadku-minutu-pred-havarii.html)

To vše navíc v období smutného výročí Katyňského masakru (http://en.wikipedia.org/wiki/Katyn_massacre) z druhé světové války (http://en.wikipedia.org/wiki/World_War_II). Na pohřeb polského presidenta nepřijel (http://frantisekmatejka.blog.idnes.cz/c/134163/Jednou-skutecne-uctime-pamatku-pana-Kaczynskeho-jak-si-zaslouzi.html) ani jeden vrcholový představitel EU, USA, Francie (http://en.wikipedia.org/wiki/France), což také o mnohém svědčí v návaznosti na uvažování a chování lidí kolem Agendy NWO. Český president Václav Klaus však na pohřeb dorazil. Tuto podivnou ´ne-solidaritu´ evropských státníků rázně zkritizoval. Když by tedy ještě

Web2PDF
converted by Web2PDFConvert.com

někdo chtěl v budoucnosti z Bruselu (http://en.wikipedia.org/wiki/Bruxelles) hovořit o tzv. solidaritě: šlo by podle Klause již jen o „*pouhé fráze*“. (Zdroj: Radiožurnál, 18. 4. 2010.)

- 6. května 2010 havaroval v malém letounu (http://news.bbc.co.uk/2/hi/uk_news/8664549.stm; http://www.telegraph.co.uk/news/election-2010/7685912/General-Election-2010-Ukips-Nigel-Farage-has-lucky-escape-after-election-stunt-plane-crash.html) známý britský politik a bojovník s NWO Nigel Paul Farage (http://en.wikipedia.org/wiki/Nigel_Farage) zrovna v den hlavních parlamentních voleb. (http://en.wikipedia.org/wiki/United_Kingdom_general_election, Utrpěl vážná zranění, kterým naštěstí nepodlehl.

Nigel Farage však ještě před tím stihl popřát lidem České republiky zdar v bitvě s totalitními silami zla NWO. „*Je mi líto, že s Vámi dnes nemohu být, tak Vám přátelé alespoň posílám tento vzkaz z Bruselu a věřte mi Česká republika tady v Bruselu moc přátel nemá, protože už je zřejmé, že teď, po tom, co byla schválena Lisabonská smlouva, a potom, co máme nového prezidenta Evropy a novou komisi, že skutečným cílem celého tohoto procesu je likvidace národních států, jak je známe. Cílem je odstranění demokracie. Cílem je vytvoření jedné celoevropské vlády. Jestli mi nevěříte, tak se podívejte, co se teď děje s Řeckem, ze kterého se stává protektorát EU a zatím co tu mluvím, tak tam probíhá generální stávka. Je velmi důležité, abyste ve volbách do Poslanecké sněmovny České republiky maximálně zabojovali, protože když se lidem vezme možnost rozhodovat o své vlastní budoucnosti ve volbách, pak jim nezbude nic jiného, než občanská neposlušnost. Ta se ale může snadno zvrhnout v občanské nepokoje. A to, se obávám, je budoucnost našeho kontinentu, pokud politici budou pokračovat v ignorování názoru občanů. Mám pro Vás ale jednu dobrou zprávu, a to, že občanům to začíná docházet – ve Velké Británii, Francii, Německu a České republice. Musíme tyto lidi* (z NWO, pozn. autora) *porazit ve volbách a já Vám v tom přeji mnoho sil.*“ (Zdroj: http://www.youtube.com/watch?v=UnfIkpLSyrE.)

Farageova predikce o porážce NWO se zřejmě naštěstí naplnila právě díky oranžovému Stalingradu: viz volby do Poslanecké sněmovny Parlamentu ČR z konce května 2010.

Web2PDF
converted by Web2PDFConvert.com

- Květen 2010 a zveřejnění nových důkazů o zavraždění makedonského presidenta jménem Boris Trajkovski (http://en.wikipedia.org/wiki/Boris_Trajkovski) v důsledku leteckého neštěstí z 26. února 2004: *„There is evidence indicating that the late Macedonian President Boris Trajkovski, who perished in a plane crash in 2004, might have been murdered, Andreas Gross, a Swiss member of the Parliamentary Assembly of the Council of Europe, PACE, told media. While refusing to disclose what exactly led him to this possible conclusion, Gross, who is preparing a PACE report on the accident, said for Deutsche Welle Macedonian language programme that this evidence will soon be made public. "It is my personal conviction, I am convinced that it is about a murder, and I base this on new information about which I do not want to speak about yet. This personal claim is based also on knowledge about unbelievable contradictions which logically lead to murder hypotheses," Gross repeated, speaking at the latest session of PACE yesterday, Macedonian MIA news agency reported. Gross said he will soon visit Macedonia to consult with the individuals who found the new information. According to him, the blame for Trajkovski's death „should be sought in the West, not in the East". Gross also announced a new second report on the crash of the plane carrying President Boris Trajkovski. He added that if he fails to collect all evidence by June, when his mandate ends in PACE, he will request a continuation of the mandate. Trajovski and his entourage died in 2004 when the president's plane tried to land at the airport in Mostar in Bosnia and Herzegovina amid bad weather. Speculations about the cause of his death spread almost immediately after the tragedy. Some pointed to the extensive amount of time that was needed to find the wreckage, others suspected the Mostar control tower, which at the time was run by French military personnel, was to blame, and there were persons who suspected his rivals at home might have arranged his death. However, the official investigation showed that the aircraft prematurely descended from the standard landing path, causing it to crash in the nearby hills."* (Source: http://www.balkaninsight.com/en/main/news/27809.)
- 12. ledna 2010 – zemětřesení na Haiti (http://en.wikipedia.org/wiki/2010_Haiti_earthquake). Pravděpodobně nejhorší tragédie spojená s otřesy Země od 23. ledna 1556 (830.000 obětí zemětřesení v Shaanxi – Čína). Celkový počet mrtvých přesáhl 250.000 lidí (včetně případů smrtelných zranění, nezvěstných – http://en.wikipedia.org/wiki/List_of_natural_disasters_by_death Následovala další série velmi silných zemětřesení především 27. února 2010 v Chile (http://en.wikipedia.org/wiki/2010_Chile_earthquake) aj.
- 14. dubna 2010 přešla do své druhé fáze erupce islandské sopky Eyjafjallajökull (http://en.wikipedia.org/wiki/2010_eruptions_of_Eyjafjallajökull V důsledku značného sopečného prachu nad Islandem (http://en.wikipedia.org/wiki/Iceland) byly uzavřeny letové prostory ve většině Evropy od 15. do 20. dubna 2010. Šlo o největší výpadek v letovém provozu od druhé světové války. Satelitní snímky však později ukázaly, že nebezpečný prach se

Web2PDF
converted by Web2PDFConvert.com

většinou nacházel ve velkých koncentracích pouze v okolí Islandu a uzavírání letových prostorů bylo tedy nepřiměřeným krokem ze strany EU (viz http://www.dailymail.co.uk/news/article-1268794/Remember-ash-cloud-It-didnt-exist-says-new-evidence.html).

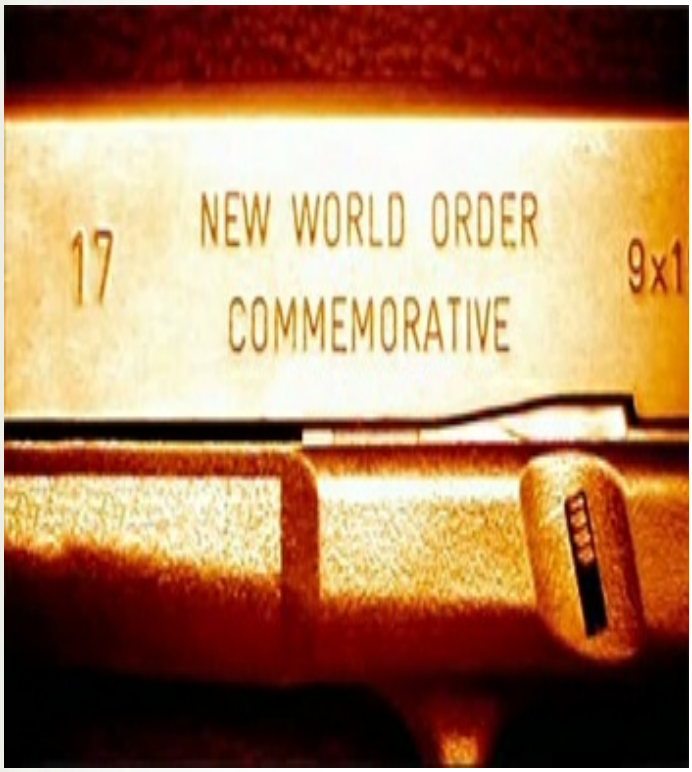

„Nedávné uzavření vzdušného prostoru nad Velkou Británií kvůli sopečnému mraku z islandského vulkánu nebylo nutné, tvrdí Jim McKenna, šéf odboru letové způsobilosti britského Úřadu pro civilní letectví. V pondělí ho citoval server Daily Mail, podle kterého satelitní snímky dokazují, že nad britskými ostrovy nebyl žádný oblak sopečného prachu, kvůli němuž by musely být na šest dní přerušeny veškeré lety.“ (Zdroj: http://www.novinky.cz/zahranicni/evropa/198635-zadny-mrak-z-islandske-sopky-nebyl-tvrdi-britove.html.)

„Jim McKenna, the Civil Aviation Authority's head of airworthiness, strategy and policy, admitted: 'It's obvious that at the start of this crisis there was a lack of definitive data. False alarm? Satellite images have revealed there may never have been a doomsday volcanic ash cloud over the UK. 'It's also true that for some of the time, the density of ash above the UK was close to undetectable.'“ (Source: http://www.ktradionetwork.com/tag/jim-mckenna/.)

- 20. dubna 2010 vypukla v Mexickém zálivu (http://en.wikipedia.org/wiki/Gulf_of_Mexico) u pobřeží USA (http://en.wikipedia.org/wiki/USA) katastrofa (http://en.wikipedia.org/wiki/Deepwater_Horizon_oil_spill) na plošině pro těžbu podmořské ropy britské společnosti BP (někdejší British Petroleum, dnes vůbec nejrozsáhlejší britsko-globální naftařská společnost – http://en.wikipedia.org/wiki/BP). Stovky tisíc barelů ropy vytékaly denně ještě v polovině června 2010 přímo do moře a ničily místní přírodu a živočichy. Navíc byly posléze v červnu objeveny další úniky ropy. Šlo o největší ekologické neštěstí svého druhu v USA (větší než Exxon Valdez z roku 1989 – http://en.wikipedia.org/wiki/Exxon_Valdez_oil_spill). Letecké a satelitní snímky posléze odhalily mohutné, mnohdy krvavě-rudé ropné skvrny směřující k americkému pobřeží.

Web2PDF
converted by Web2PDFConvert.com

„Třetina moře se obrátila v krev a v tom moři zemřela třetina stvoření majících duši /.../.“ (BIBLE: PŘEKLAD 21. STOLETÍ, Zjevení, 8:8-9, Biblion, Praha, 2009, s. 1550.)

Ztráty na životech zvířat, planktonu (http://en.wikipedia.org/wiki/Plankton) atd. byly nedozírné. Někteří vědci se dokonce začali obávat přesunu ropné skvrny až k Evropě a to díky podmořským proudům (viz geograf a hydrolog Bohumír Janský z pražské přírodovědecké fakulty -http://media.rozhlas.cz/_audio/02071985.mp3). Šéf společnosti BP jménem Tony Hayward (http://en.wikipedia.org/wiki/Tony_Hayward) prodal včas několik týdnů před vlastní katastrofou (prý zcela náhodou) jednu třetinu svých firemních akcií. (Source: http://www.telegraph.co.uk/finance/newsbysector/energy/oilandgas/7chief-Tony-Hayward-sold-shares-weeks-before-oil-spill.html; http://www.infowars.com/attorney-deepwater-horizon-managers-knew-about-oil-rig-problem-before-explosion/.) Podobně učinil již v prvním čtvrtletí 2010 ´čistě náhodou´ jeden z největších akcionářů BP: společnost Goldman Sachs (http://en.wikipedia.org/wiki/Goldman_Sachs). Opět ´pouze v rámci zachování tzv. náhodného jednání´ postupovali další velcí akcionáři BP a také stihli odprodat své akcie ještě před danou katastrofou.

*„According to regulatory filings, RawStory.com has found that **Goldman Sachs sold 4,680,822 shares of BP in the first quarter of 2010**. Goldman's sales were the largest of any firm during that time. Goldman would have pocketed slightly more than $266 million if their holdings were sold at the average price of BP's stock during the quarter. If Goldman had sold these shares today, their investment would have lost 36 percent its value, or $96 million. The share sales represented 44 percent of Goldman's holdings — meaning that Goldman's remaining holdings have still lost tens of millions in value.“* (Source: http://rawstory.com/rs/2010/0602/month-oil-spill-goldman-sachs-sold-250-million-bp-stock/.)

*„Other asset management firms also sold huge blocks of BP stock in the first quarter. Though the amounts pale in comparison to **Goldman's holdings, Wachovia, owned by Wells Fargo, sold 98% of its shares in BP and Swiss bank UBS sold 97% of its BP shares.**“* (Source: http://www.gcnlive.com/wp/2010/06/08/evidence-points-to-bp-oil-spill-false-flag/.)

Síly NWO se zřejmě pokusí této tragédie (ať již vznikla jakýmkoliv způsobem) využít k posílení svých tlaků na regulace ropného průmyslu, ke zvýšení cen ropy a posilování zavádění role tzv. zelené ekonomiky (http://en.wikipedia.org/wiki/Green_economy) se všemi negativními důsledky pro všechny spotřebitele.

Web2PDF
converted by Web2PDFConvert.com

- Část června, květen 2010: syndrom tzv. globálního stmívání (http://en.wikipedia.org/wiki/Global_dimming). Neustále zatažená obloha, déšť, zima a následné povodně pořádně zatočily s lidskými životy. Nedostatek slunečních paprsků se negativně projevoval na úrodě a na lidské psychice, také na fyzickém zdravotním stavu. Lidé velmi často spekulovali, jak dalece za tuto situaci může letecký provoz a rozprašování chemických sloučenin v atmosféře (chemtrails – http://cs.wikipedia.org/wiki/Chemtrail).

- **Teroristické útoky využívané ku prospěchu Agendy NWO:**
- 29. března 2010 – bombové útoky na civilisty v moskevském metru (http://en.wikipedia.org/wiki/2010_Moscow_Metro_bombings) mj. pod budovami ruské tajné služby FSB (http://en.wikipedia.org/wiki/FSB_(Russia)). K odpovědnosti se údajně přihlásil nejprve svržený čečenský president Doku Umarov (http://en.wikipedia.org/wiki/Doku_Umarov), nicméně těsně po zveřejnění informací o atentátech uvedly česká a ruská televize také informace přesně opačné, kdy za těmito krvelačnými akcemi měly stát někteří lidé z bezpečnostních služeb, kteří spolupracovali se silami NWO. (http://www.ct24.cz/svet/85585-umarov-udajne-odmitl-podil-na-moskevskych-atentatech/; http://www.1k-tv.com/index-3-newsinfo-3733)
- 1. května 2010: údajný – naštěstí neúspěšný – pokus o odpálení amatérské bomby (http://en.wikipedia.org/wiki/2010_Times_Square_car_bombing na hlavní ulici Times Square (http://en.wikipedia.org/wiki/Times_Square) v New Yorku (http://en.wikipedia.org/wiki/New_York_City), kdy zde měly explodovat plynové lahve a běžně dostupná pyrotechnika, zapálená uvnitř zaparkovaného automobilu. Podivně kouřící vozidlo však bylo policií včas zajištěno. (http://news.bbc.co.uk/2/hi/8656651.stm; http://www.ct24.cz/svet/88682-new-york-unikl-teroristickemu-utoku/). K atentátu se přihlásil Faisal Shahzad (http://en.wikipedia.org/wiki/Faisal_Shahzad). Zpravodajský tým Alexe Jonese označil za skutečné organizátory tohoto zmařeného útoku některé lidi z amerických a britských bezpečnostních služeb pracujících pro síly NWO: „*A man arrested in Pakistan in connection with the Times Square car bombing attempt who had traveled with accused bomber Faisal Shahzad is a member of a terrorist organization that is controlled by British MI6 and the CIA*.“ (Source: http://www.infowars.com/times-square-bomber-linked-with-cia-controlled-terror-group/.)

- **Pokračující snahy Agendy NWO o likvidaci občanských svobod mj. díky zničení dosavadní neregulované podoby internetu, prostřednictvím vyššího zdanění všech elektronických úkonů a pokračujícím tlakům na státem zvýšené požadavky na shromažďování osobních dat, konání preventivních prohlídek bez reálného důvodu atd.**
- Uzavřením globální dohody o kontrole tzv. autorských práv ACTA

Web2PDF
converted by Web2PDFConvert.com

(http://en.wikipedia.org/wiki/Anti-Counterfeiting_Trade_Agreement) skončí svobodný internet. Obsah nejsvobodnějšího média bude regulován, občané perzekuování a zavíráni do vězení za nejrůznější „prohřešky“ způsobené tzv. jedním klikem myši na pro některé elitáře nevhodný obsah webu. V první fázi půjde o skrytou regulaci prostřednictvím providerů a v té další již o konkrétní trestní postihy. S největší pravděpodobností to bude mj. znamenat konec svobodných bloggerů. (http://www.diit.cz/clanek/acta-oficialne-zverejnena-boj-o-internetovou-svobodu-pokracuje/36083/; http://www.diit.cz/clanek/odhaleni-tajne-dohody-acta-jeste-vetsi-zlo-nez-jsme-doufali/35943/; http://cs.wikipedia.org/wiki/Anti-Counterfeiting_Trade_Agreement; http://www.abclinuxu.cz/clanky/analyza-unikleho-navrhu-tajne-dohody-acta; http://balkin.blogspot.com/2010/03/anti-counterfeiting-trade-agreement.html)

- Konec svobodného internetu v Británii (http://www.infowars.com/the-end-of-the-internet-as-we-know-it-in-britain/)
- Na internetu se již budou zobrazovat převážně jen tzv. ´globálně vhodné´ a schválené texty. Společnost Google (http://en.wikipedia.org/wiki/Google) nastavuje nové protokoly pro zobrazování tzv. ´vhodných zpráv´. President Obama tento plán společnosti Google podpořil a navíc sdělil, že v současnosti se již svobodné „***informace stávají rušivým elementem***“, dokonce „***sabotáží***“ (http://en.wikipedia.org/wiki/Sabotage), vytvářejí na lidi zbytečný „***tlak***“, vnášejí do *„naši země“ a „demokracie“* zbytečný neklid. **Proč lidé potřebují „*tolik nejrůznějších*“ svobodných „*hlasů vyžadujících jejich pozornost na blozích*** (Obama použil slovo blog na prvním místě před ostatními médii, pozn. autora)**, *na kabelových televizích*** (narážka ne Fox News, pozn. autora)**, *v rádiu*** (poukázání mj. na Alexe Jonese, pozn. autora)“. Přeci pro běžného občana *„je tak těžké“* tím vším projít a zjistit *„kdo říká pravdu a kdo ne“*. Podle pana Obamy by tedy bylo prostě nejlepší zcenzurovat internet tak, aby jej řídila vláda nebo s NWO Agendou spřízněné soukromé společnosti. (Zdroj: Glenn Beck Show, 10. 5. 2010.)

„Drudge reports this morning that Google CEO Eric Schmidt wants Google's machines to select what news you read on its website. "News sites should use technology to predict what a user wants to read by what they have already read, Schmidt told the American Society of News Editors, where a few humans still remained in the audience," writes Drudge. Schmidt wants to be challenged through technology that "directs readers" to a story with an "opposing" view. Schmidt is a staunch Obama partisan. In 2008, at the Democratic National Convention in Denver, he took the stage and said the internet gave Obama the ability to bypass traditional media and claim the Democratic nomination. "I'm doing this personally," Schmidt said. "Google is officially neutral." „In December of last year, Obama personally selected Schmidt to be his cybersecurity coordinator. Schmidt was a cyber-adviser in the Bush administration. In January 2006, Google confirmed its intent to filter keywords given to it by the government of the China. The restrictions apply to thousands of terms and websites. Chinese internet users have been critical of Google for assisting the Chinese government in repressing its own citizens, particularly those dissenting against the government and advocating for human rights. Schmidt's plan to "direct readers" to news through technology strikes Drudge as odd. "An odd suggestion from the CEO of a company long accused of offering little to no conservative-leaning links on its news page, while aggressively promoting left-leaning hubs," the popular web portal opines.“ (Source: http://www.infowars.com/google-ceo-and-obama-activist-wants-machines-to-pick-news/.)

Naštěstí někteří američtí soudci již vystoupili proti takovým zásahům do svobody slova: *„A US federal court today ruled that the FCC had overstepped its bounds in requiring Internet providers to avoid discriminating against particular kinds of traffic. A judge said that current rules didn't give enough authority to change Comcast's traffic management or otherwise dictate equal treatment, potentially letting*

Web2PDF
converted by Web2PDFConvert.com

Comcast revert back to its prior scheme without repercussions.“ (Source: http://www.infowars.com/court-rules-against-fcc-net-neutrality-arguments/.)

„The Federal Communications Commission does not have the legal authority to slap Net neutrality regulations on Internet providers, a federal appeals court ruled Tuesday.“ (Source: http://www.infowars.com/court-fcc-has-no-power-to-regulate-net-neutrality/.)

- V Česku vstoupil v platnost od 1. června 2010 (na vyžádání Evropské unie) nový audiovizuální zákon č. 132/2010 Sb., o audiovizuálních mediálních službách, který výraznou měrou cenzuruje především videa svobodně šířená prostřednictvím internetu a dopadá předně (dle dosavadního právního výkladu, což se také může v budoucnu změnit) na podnikatele. (http://www.zive.cz/clanky/internetova-videa-v-cr-budou-od-cervna-regulovana/sc-3-a-152477/default.aspx)
- Každý uživatel Twitteru (http://en.wikipedia.org/wiki/Twitter) se nyní stává důležitým pilířem v monitorovacím programu vlády USA. Knihovna Kongresu (http://en.wikipedia.org/wiki/Library_of_Congress) archivuje každý jednotlivý Tweet již od roku 2006.

„Get ready for fame, tweeters of the world: the Library of Congress is archiving for posterity every public tweet made since the service went live back in 2006. Every. Single. Tweet. The LOC announced the news, appropriately enough, on Twitter. Twitter isn't just about being pretentious and notifying the world about the contents of your lunch (though it's about those things too). Matt Raymond, one the Library's official bloggers, notes that „important tweets in the past few years include the first-ever tweet from Twitter co-founder Jack Dorsey, President Obama's tweet about winning the 2008 election, and a set of two tweets from a photojournalist who was arrested in Egypt and then freed because of a series of events set into motion by his use of Twitter.“ But even those billions of other tweets and retweets, the ones about how you just got back from the worlds' most epic jog or how you're sick at home with the crocodile flu or how your crappy Internet connection just went down again and you can't take it any more – those matter too.“ (Source: http://arstechnica.com/tech-policy/news/2010/04/library-of-congress-were-archiving-every-tweet-ever-made.ars.)

- Část poslanců Evropského parlamentu (http://en.wikipedia.org/wiki/EU_Parliament) chce podpořit plán na zálohování a zpřístupnění po dobu nejméně dvou let každého vyhledávání na Google.com (http://en.wikipedia.org/wiki/Google). Státní aparát tak bude moci zpětně legálně dohledávat podrobnosti o činnosti každého občana na internetu, využívajícího služeb Google.

„Every Google search to be logged and saved for two years under new Euro MP plan. /.../ 'Once the proposal is in place, then governments and authorities will be able to use the information for any purpose they choose. 'It would also be unlawful from a privacy perspective. We have well established laws in Europe that protect private communications. The idea that governments can destroy that protection is unthinkable.'“ (Source: http://www.dailymail.co.uk/sciencetech/article-1284581/Every-Google-search-logged-saved-2-years-Euro-MP-plan.html.)

- Díky činnosti americké organizace EPIC (http://en.wikipedia.org/wiki/Electronic_Privacy_Information_C pronikly na veřejnost údaje o záměrném shromažďování fotek již přes dvou tisíc převážně nevinných cestujících z tzv. letištních bio-skenerů (http://en.wikipedia.org/wiki/Millimeter_wave_scanner). Tento trend ´povinného odhalování tělesných proporcí a genitálií´ se má nadále zrychlovat, načež bio-skenery budou zaváděny ve většině jakýchkoliv státních nebo veřejných úřadů, institucí, na místech velkých koncentrací lidí apod.

Web2PDF
converted by Web2PDFConvert.com

„EPIC v. Homeland Security: Government has Over 2,000 Photos from Airport Body Scanners. As a result of a Freedom of Information Act lawsuit, EPIC has obtained hundreds of pages of documents from the Department of Homeland Security about the plan to deploy full body scanners in US airports. A letter to EPIC reveals that the government agency possesses about 2,000 body scanner photos from devices that the DHS said earlier „could not store or record images." EPIC has also obtained the most recent device procurement specifications, and several hundred new pages of traveler complaints. For more information, see EPIC: Whole Body Imaging and EPIC: EPIC v. Department of Homeland Security." (Source: http://epic.org/2010/04/epic-v-homeland-security-gover.html; dále viz http://www.infowars.com/tsa-incident-proves-authorities-are-engaged-in-monumental-body-scanner-cover-up/.)

„Earlier this year, as the government began to roll out in force its dangerous and intrusive naked body scanners at airports around the country, we were told the machines are unable to save images. For instance, the claim is made in the Associated Press report below. As it turns out, the machines can save images. This was confirmed in a letter sent to Rep. Bennie G. Thompson, Chairman of the Committee on Homeland Security, at approximately the same time the government claimed the machines are safe and cannot save images. In fact, this ability is a government requirement. "TSA requires AIT machines to have the capability to retain and export imagines (sic) only for testing, training, and evaluation purposes," states a TSA letter dated February 24, 2010 and signed by Gale D. Rossides, Acting Administrator." (Source: http://www.infowars.com/tsa-letter-confirms-naked-body-scanners-transmit-images/; http://www.infowars.com/media/tsadoc.pdf.)

Pokračují také pokusy o zavádění mobilních skenerů v rámci celého světa. Tato zařízení umožňují neustálý monitoring desítek tisíc občanů obzvláště v místech velkého počtu lidí. S přibývajícími stížnostmi svobodných občanů dochází naštěstí k dočasnému zpomalování nástupu této NWO Agendy.

„Despite establishment media spin that naked body scanners are being meekly accepted by a compliant public, documents released under the Freedom of Information Act reveal that there have been more than 600 formal complaints about the devices in the last year. Furthermore, the documents reveal anger at TSA officials for refusing to offer passengers a pat-down alternative, as well as forcing children to go through machines which provide crisp images of genitalia, a particularly outrageous scenario in light of last week's story concerning a TSA worker who was charged with multiple child sex crimes having raped an underage girl. "Hundreds of U.S. air travelers have lodged complaints over use of full-body security scanners in the past year, charging they violate personal privacy and may be harmful to their health, documents released on Tuesday showed," reports Reuters. The Reuters piece amounts to little more than another whitewash of the issue, claiming that privacy filters blur sensitive areas of the body, an assertion contradicted by other journalists who investigated trials of the technology, as well as readily available sample images which clearly show that the penis and testicles are visible. The Transportation Security Administration also downplayed the issue as insignificant,

Web2PDF
converted by Web2PDFConvert.com

claiming that over 600 complaints about body scanners which are installed in just 21 airports in the U.S. was an "infinitesimally small" number. "I was not given an option to use the whole body screening device. Neither was anyone else. It appeared that everyone was being required to go through the devices, even children," said one complaint from an unidentified traveler who flew through the Tulsa airport in May 2009. As we reported last month, airport staff have also been accused of printing out and circulating naked images of famous people, a complete abuse of the "professionalism" we were promised would be exercised by those in control of these systems. Courts have consistently found that strip searches are only legal when performed on a person who has already been found guilty of a crime or on arrestees pending trial where a reasonable suspicion has to exist that they are carrying a weapon. Subjecting masses of people to blanket strip searches in airports reverses the very notion of innocent until proven guilty. Barring people from flying and essentially treating them like terrorists for refusing to be humiliated by the virtual strip search is a clear breach of the basic human right of freedom of movement. Security experts agree that such scanners would not even have stopped the incident that has been exploited to justify their widespread introduction – the Christmas Day underwear bomber. Not only have the scanners proven to be a total violation of privacy, but major international radiation safety groups are now warning of the health risks they pose. Despite governments claiming that backscatter x-ray systems produce radiation too low to pose a threat, the Inter-Agency Committee on Radiation Safety concluded in their report that governments must justify the use of the scanners and that a more accurate assessment of the health risks is needed. Pregnant women and children should not be subject to scanning, according to the report, adding that governments should consider "other techniques to achieve the same end without the use of ionizing radiation." "The Committee cited the IAEA's 1996 Basic Safety Standards agreement, drafted over three decades, that protects people from radiation. Frequent exposure to low doses of radiation can lead to cancer and birth defects, according to the U.S. Environmental Protection Agency," reported Bloomberg. We are joining the hundreds of other Americans who protested naked body scanners as an affront to privacy, dignity, and a health risk, by launching our naked body scanner contest in an effort to focus public attention on how we must stop these machines now before they are installed in the streets and become another tool of control and oppression as part of the prison planet being constructed around us. Not only have authorities in Europe promised to roll out mobile body scanners on the streets to mass scan crowds of people, but Homeland Security has even gone a step further, developing Orwellian mind-reading devices that are set to be installed as part of unconstitutional checkpoints at public events. We are offering our biggest prize fund ever of $15,000 for the entries that most successfully highlight the true agenda behind naked body scanners and where this is all heading unless we put our foot down now and help to build momentum behind public pressure to remove the scanners from airports." (Source: http://www.infowars.com/hundreds-of-americans-file-complaints-over-naked-body-scanners/.)

Americký úřad TSA (http://en.wikipedia.org/wiki/Transportation_Security_Administration) se dokonce pokusil zavést povinné skenování všech cestujících na letištích: „*In a new attempt to curb terrorism on airplanes and in airports, the Transportation Security Administration (TSA) announced this week that they plan on making full body scanners mandatory. The full body scanners, which produce an image and show any object carried by an individual, are already in use at several airports across the country.*" (Source: http://www.ecanadanow.com/curiosity/2010/03/17/tsa-to-make-full-body-scans-mandatory-at-us-airports/.)

Za příklad boje proti všeobecnému zavádění těchto skenerů do života lidské společnosti bývá často zmiňován velmi pozitivní příklad legislativců z amerického státu Idaho (http://en.wikipedia.org/wiki/Idaho): „*Idaho has set the example for others states to follow in the continuing revolt against naked body scanners, by passing a law that limits the use of the x-ray scanning devices in airports and government buildings and also forces Homeland Security to disprove health concerns. Athol Republican Rep. Phil Hart's*

Web2PDF
converted by Web2PDFConvert.com

bill, which was passed 58-9 on Thursday by the Idaho state legislature, limits use of the scanners to people who have failed a prior security check, such as a metal detector. The bill also enforces by law the option to take a manual pat-down as an alternative to the body scan, a choice that was never available in other countries that have introduced the scanners and one that the TSA has made clear it seeks to abolish, forcing everyone to use the scanners. "Hart's bill would also require the Idaho Department of Homeland Security to prove the scanners aren't detrimental to health before any machine is allowed to operate in the state," reports the Associated Press. Despite governments claiming that backscatter x-ray systems produce radiation too low to pose a threat, the Inter-Agency Committee on Radiation Safety concluded in their report that governments must justify the use of the scanners and that a more accurate assessment of the health risks is needed. Pregnant women and children should not be subject to scanning, according to the report, adding that governments should consider "other techniques to achieve the same end without the use of ionizing radiation." "The Committee cited the IAEA's 1996 Basic Safety Standards agreement, drafted over three decades, that protects people from radiation. Frequent exposure to low doses of radiation can lead to cancer and birth defects, according to the U.S. Environmental Protection Agency," reported Bloomberg. Responding to questions about a potential battle between federal and state jurisdiction over the use of naked scanners in Idaho, Hart said that the state could use "police power" to regulate the machine's usage if they are found to be harmful to humans. "Hart said that in his research and talking to professionals about the machines, he has been told that the machines irradiate people to the level which equals that person spending one full day in the sun," according to the Idaho Reporter. "Hart said the science isn't conclusive because long-term testing of the machines has yet to be done. Because of the radiation used to produce images, Hart is concerned that those who travel often would be adversely affected more than average Americans who travel only a few times each year. Under directives of Hart's plan, the head of Homeland Security in Idaho would need to certify the safety of the machines prior to installation and use in public facilities in the state." Hart highlighted the fact that the body scanners do produce naked images of the body, despite a propaganda campaign to convince Americans otherwise, and the bill addresses this by prohibiting the storage and transfer of the images produced by the scanners. Hart's bill was supported by House Democrat, Rep. Shirley Ringo, who reminded lawmakers that the response to the 9/11 attacks was supposed to be an attempt to preserve freedom and liberty, as well as Rep. Russ Matthews, R-Idaho Falls, who warned that the federal government should not be allowed "to pillage our freedom in the name of security." The bill also attracted support from both sides of the political spectrum, enlisting endorsement from both the ACLU and Gun Owners of America. We are joining the hundreds of other Americans who have filed complaints in protesting naked body scanners as an affront to privacy, dignity, and a health risk, by launching our naked body scanner contest in an effort to focus public attention on how we must stop these machines now before they are installed in the streets and become another tool of control and oppression as part of the prison planet being constructed around us. Not only have authorities in Europe promised to roll out mobile body scanners on the streets to mass scan crowds of people, but Homeland Security has even gone a step further, developing Orwellian mind-reading devices that are set to be installed as part of unconstitutional checkpoints at public events. We are offering our biggest prize fund ever of $15,000 for the entries that most successfully highlight the true agenda behind naked body scanners and where this is all heading unless we put our foot down now and help to build momentum behind public pressure to remove the scanners from airports. As the video below illustrates, the fact that naked body scanner machines in the U.S. are manned by TSA thugs who are routinely caught abusing their power in treating the public like prison inmates only heightens the danger posed by the use abuse of the new devices." (Source: http://www.infowars.com/idaho-leads-state-revolt-against-naked-body-scanners/.)

Proti skenerům se také jasně postavil papež Benedikt XVI. Podle něj: Důstojnost lidského života musí zůstat zachována i na úkor bezpečnosti, jinak se stáváme opět barbary a jde o státní terorismus (http://en.wikipedia.org/wiki/State_terrorism): „*The head of the*

Web2PDF
converted by Web2PDFConvert.com

Roman Catholic Church spoke out against the use of body scanners at airports, saying human dignity must be preserved even as countries attempt to protect their citizens against acts of terrorism.“ „But he said that even when facing the threat of terrorism, airport security officials should not forget to respect „the primacy of the human person.“ „[With] every action, it is above all essential to protect and value the human person in their integrity,“ he told the representatives from the aviation industry.“ (Source: http://www.cbc.ca/world/story/2010/02/22/pope-body-scan.html.)

- Čína obnovila povinné sterilizace svých občanů. Za neuposlechnutí hrozí pokuty a zatčení. (http://www.novinky.cz/zahranicni/svet/198459-v-cine-se-musi-nechat-sterilizovat-10-000-lidi-jinak-zatknou-jejich-rodice.html)
- Austrálie (http://en.wikipedia.org/wiki/Australia) přemýšlí o zřízení nového ministerstva pro státní kontrolu lidské populace: *„SYDNEY (Reuters) – Australia is to create a new government post of minister for population tasked of developing an official population strategy, Prime Minister Kevin Rudd said on Saturday. Tony Burke, currently minister for agriculture, forestry and fisheries, will add the new job to his current portfolio, Rudd said. The new strategy is expected to take 12 months to develop. Recent estimates have suggested Australia‘s population could grow by more than 50 percent to around 35 million in the coming decades, from its current level of around 22 million, fuelled largely by immigration. This has prompted concerns about whether such an increase is sustainable in the world’s driest continent. Rudd said the objective was to look at the challenges and opportunities population growth would bring, examine its likely trajectory, minimise the risks and consider what infrastructure would be needed. „The strategy will also seek to address the challenges associated with population growth, including the impact on the environment, water, and urban congestion,“ Rudd said. An election is due later this year, but Rudd said he hoped development of a population strategy would continue whether the Labour government or conservative opposition won it.“* (Source: http://in.reuters.com/article/worldNews/idINIndia-47418720100403.)

Web2PDF
converted by Web2PDFConvert.com

- NWO Agenda postupovala dále Českou republikou. Jejím cílem bylo snížení populace na Zemi a ušetření peněz pomocí ukončení života rodičů, prarodičů, každého z nás. Průlomové doporučení vydala v únoru 2010 Česká lékařská komora (http://cs.wikipedia.org/wiki/Česká_lékařská_komora). Tzv. nevyléčitelně nemocné máme nechat ´v klidu odejít´. Státní kasa na jejich léčbu prostě nemá (http://zpravy.idnes.cz/lekari-uz-nemaji-lecit-nevylecitelne-schvalila-lekarska-komora-ps1-/domaci.asp?c=A100226_134301_domaci_ban). Navíc někteří politici vytáhli do boje za legalizaci euthanasie (http://en.wikipedia.org/wiki/Euthanasia) přesně podle tzv. vědeckých poznatků Agendy NWO. Vaši prarodiče tak již brzy budou moci odejít ´v klidu ze světa´, aby tzv. ´nezatěžovali zbytečně´ státní pokladnu.

Možná tedy i dojde na predikci SOYLENT GREEN (http://en.wikipedia.org/wiki/Soylent_Green), kterou ve stejnojmenném snímku tak varovně ukázal pro všechny budoucí generace držitel prestižní filmové ceny Oscar (http://en.wikipedia.org/wiki/Academy_Award) Charlton Heston (http://en.wikipedia.org/wiki/Charlton_Heston).

ZASTAVME NWO AGENDU PŘÁTELÉ. JEŠTĚ STÁLE JE ČAS PRO SLUŠNOST A SVOBODU. JEŠTĚ STÁLE MŮŽEME V DALŠÍCH VOLBÁCH SVOBODNĚ ROZHODNOUT! STOP NWO TOTALITĚ!

NWO Agenda in the Czech Republic and a decrease in the number of people on Earth – groundbreaking recommendation from the Czech Medical Chamber: the so-called incurable will be left untreated; now is the´time to let them die in peace´. Some Czech politicians support under the influence of so-called scientific views euthanasia by NWO Agenda and this situation also occurred in Czech Senate, where the criminal euthanasia law was presented. Your grandparents will soon have to ´leave in peace´. They are too expensive for the Czech state. STOP NWO AGENDA FRIENDS! THIS SHIT NWO AGENDA IS ALL OVER THE WORLD!

Varovné svědectví v Česku velmi populárního francouzského cestovatele, enviromentalisty a oceánografa o ´nutnosti vyvražďování lidí´ prostřednictvím OSN a agendy NWO: Jacques-Yves Cousteau (http://en.wikipedia.org/wiki/Jacques-Yves_Cousteau), French oceanographer, filmmaker and environmentalist revealing the misanthropic nature of the UN (http://en.wikipedia.org/wiki/United_nations) and the radical environmentalist movement: „*The United Nation's goal is to reduce population selectively by encouraging abortion, forced sterilization, and control human reproduction, and regards two-thirds of the human population as excess baggage,* ***with 350,000 people to be eliminated per day****.... It's terrible to have to say this.* ***World Population must be stabilized and to do that we have to eliminate 350,000 people per day****.* ***In one year that would equal 128 million people.***" (Source: Elnadi, Bahgat; Rifaat, Adel: Interview with Jacques-Yves Cousteau, IN: The UNESCO Courier, 1. listopad, 1991, s. 13.)

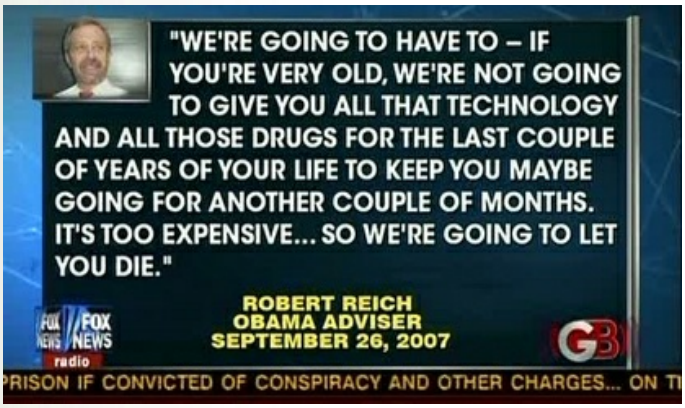

Rath (http://en.wikipedia.org/wiki/David_Rath) pro euthanasii, Klener (http://cs.wikipedia.org/wiki/Pavel_Klener) proti: „*Klener: Pacientův přístup k životu je proměnlivý. Pavel Klener svůj záporný postoj k legalizaci eutanazie odůvodňuje i případy z praxe. „Opakovaně jsem zažil, že jeden den se pacient dožadoval ukončení svého života a druhý*

Web2PDF
converted by Web2PDFConvert.com

den lpěl na životě zcela neuvěřitelně," řekl." „Rath: Eutanazie zkvalitní péči. Podle Ratha je děsivých oborů v medicíně více a každý by měl zvážit, zda se na to cítí. Sám by zavedení eutanazie přivítal i proto, že by podle něj mohlo přispět ke zlepšení lékařské péče. „Už jen existence možnosti požádat o eutanazii a nechat si svůj případ zhodnotit nezávislými odborníky povede sama o sobě k postupnému zvyšování kvality péče a snižování počtu lidí, kteří trpí zbytečně," argumentoval. Eutanazie je legální například v Belgii nebo ve Švýcarsku. Podle Klenera ale v těchto státech není spolehlivě analyzován její dopad. „V některých státech se i uvažuje o změně pravidel," upozornil. „Pokud bude eutanazie možná i u nás, tak sám osobně počítám s tím, že učiním takové kroky, abych v případě nutnosti mohl tuto věc využít," řekl Rath. Návrh zákona o eutanazii předložila 20. července senátorka Václava Domšová (za SNK ED). Jak sama tvrdí, chce hlavně otevřít odbornou diskusi na toto téma ve výborech. „Zatím se o ničem nerozhoduje, do pléna to půjde až na podzim," sdělila iDNES.cz Domšová." (Zdroj: http://zpravy.idnes.cz/prerusit-lecbu-ano-ale-vrazdit-ne-oponoval-klener-zastanci-eutanazie-rathovi-18y-/domaci.asp?c=A080722_161851_domaci_pje.)

Velmi podnětná diskuse – http://media.rozhlas.cz/_audio/01095863.mp3 – na téma euthanasie proběhla 17. února 2010 v Radiožurnálu mezi Janem Paynem (http://www.rozhlas.cz/leonardo/anonce/_zprava/426483) a Borisem Šťastným (http://www.financnici.cz/boris-stastny).

- Sledování občanů pomocí nové generace elektronických měřičů spotřeby elektrického proudu přímo ve vašem bytě. (http://bits.blogs.nytimes.com/2010/03/15/tracking-electric-use-could-allow-utilities-to-track-you-too/)
- Konec automobilové svobody. Již víte: proč Vám vláda doporučuje zlikvidovat Vaše staré auto? Aby Vás mohla lépe sledovat a monitorovat každý Vás krok. Zapomeňte na ekologické důvody. Další NWO zákon v akci: Nová auta budou muset mít tzv. ´černé skříňky´, které budou zaznamenávat podrobnosti o provozu vašeho vozu. Přístup k nim budou mít jak orgány veřejné správy, tak různé bezpečnostní složky nebo výrobci a to na dálku, bez nutnosti požadovat váš souhlas.

„All new cars would have to be equipped with „black boxes" that record performance data and federal safety regulators would be granted the authority to order immediate recalls under newly proposed auto-safety legislation being considered by Congress." (Source: http://www.washingtonpost.com/wp-dyn/content/article/2010/04/29/AR2010042904700.html.)

Navíc GPS (http://en.wikipedia.org/wiki/Global_Positioning_System_navigation_d chytré čipy např. typu SiRFstar III (http://en.wikipedia.org/wiki/SiRFstar_III) zabudované v elektronice automobilu s cílem určovat jeho polohu, se již také s úspěchem využívají k monitoringu emisí skleníkových plynů (http://en.wikipedia.org/wiki/Greenhouse_gas) a dalších tzv. moderně-enviromentálních problémů, které můžete vy nebo váš vůz způsobovat. Pokud to zjistí zařízení vybavené patřičným čipem a umístěné již výrobcem ve vašem vozidle a vyšle tuto informaci na bezpečnostní ústředí: vaše cesta rychle skončí elektronickým zablokováním chodu auta nebo přivoláním policejních aj. ´jednotek enviromentální bdělosti´. Marná sláva, životní prostředí a vaše tzv. enviromentální chování mají přednost před např. odvozem manželky do porodnice. Vaše dítě přeci produkuje množství škodlivých emisí a je nebezpečím pro celou planetu. Samozřejmě tyto chytré čipy také umí zprostředkovat bez vašeho souhlasu odposlech kompletní komunikace uvnitř i vně kabiny vozidla např. při využití systému E911 (http://en.wikipedia.org/wiki/E911) a VoIP (http://en.wikipedia.org/wiki/Voice_over_Internet_Protocol), mohou tak online upozornit patřičné orgány na vaše nevhodné výrazy, kritiku vlády nebo třeba na nesouhlas se zvyšováním daní atd. Při porušení některého předpisu může dojít k automatickému strhnutí dané finanční částky z vašich prostředků elektronického bankovnictví aj. Pro srovnání si např. stačí přečíst veřejně dostupné knížky od Ronalda Kesslera (http://en.wikipedia.org/wiki/Ronald_Kessler), renomovaného žurnalisty (Wall Street Journal, Washington Post) a držitele řady vysoce hodnocených novinářských cen (American Political Science Association

Web2PDF
converted by Web2PDFConvert.com

– 1965, United Press International – 1967, Associated Press, Sevellon Brown Memorial award – 1967), který se zabýval mj. oborem bezpečnostních operací, abychom si uvědomili netušené možnosti nejrůznějších odposlechů. Níže uváděná citace je přitom již přes 15 let stará a technické prostředky za tu dobu opravdu neuvěřitelné pokročily.

„Každý reproduktor v rádiu nebo televizoru může být přeměněn na odposlouchávací zařízení, které vysílá signály do odloučeného poslechového místa. Elektrická zásuvka může být nahrazena jinou, která obsahuje odposlouchávací zařízení, jež vysílá signály vzduchem nebo po elektrickém vedení. Mikrofon v termostatu může přenášet signály do radiátoru, odkud může vysílačka předávat signály ven. ***Přepojením drátu v telefonu může být změněn v otevřený mikrofon přenášející zvuk z místnosti po telefonní lince, i když je sluchátko zavěšeno****. Ani psací stroje nejsou imunní. Přívod proudu užívaný u psacího stroje IBM Selectric se dá využít ke zjištění toho, co se na stroji píše. Pokaždé, když se pohne psací jednotka, motor uvnitř stroje běží. Délka doby, kdy motor pracuje, záleží na tom, jak daleko se psací jednotka pohybuje. A tak délka pohybu se řídí podle toho, které písmeno se píše. Měřením množství okamžité spotřeby může tajné počítadlo určit, jak daleko se pohnula psací jednotka, a tak jaké písmeno bylo napsáno.* ***Obrazovka počítače také vyzařuje signály, ze kterých se dá určit, které písmeno bylo napsáno****.* ***Mikrofon umístěný v místnosti se dá také používat k zachycení zvuků klávesnice. Každá klávesa má při úderu jiný zvuk. Tento zvuk může sloužit k určení, která klávesa byla stlačena. Podobně i jehličková tiskárna vydává zvuky, které se dají přeložit do textu, který právě tiskne. Pokud je zapnutý počítač vybaven modemem, může tajné slídidlo s pomocí obyčejné telefonní linky zaznamenat celý obsah pevného disku počítače.*“ (Zdroj: Kessler, Ronald: CIA, Eminent, Praha, 1997, s. 238-239.)

Tedy bezpečnost státu a Velký bratr (http://en.wikipedia.org/wiki/Authoritarian_personality) především přátelé. **Fakticky samozřejmě mohou také tyto systémy zachránit nejeden život díky včasnému příjezdu rychlé pomoci**. Cena za konec automobilové svobody však může být v novém světě podle Agendy NWO až příliš vysoká.

„The proposed GPS road tax system could easily be programmed to listen to and record conversations inside any vehicle. It could stop a vehicle, lock the occupants inside and notify the ‘jack boots’ that the occupants were en route to a tea party,“ Lamb wrote. „We would hope that the federal government would never sink to the level of paranoia that gripped Nazi Germany. But then, we also hoped that the federal government would never sink to the level of labeling legal, peaceful assemblies, such as the recent tea parties, as gatherings of potential terrorists.“ (Source: http://www.wnd.com/?pageId=106056.)

- Nové podmínky užívání Facebooku (http://en.wikipedia.org/wiki/Facebook) umožňují strojově-automatické vybírání klíčových slov (http://en.wikipedia.org/wiki/Index_term) z vašich příspěvků, jejich hromadné vyhodnocování a umísťování na vládní aj. webové stránky, aplikace apod. (http://facebookiswatchingyou.blogspot.com/2010/04/what-you-say-now-on-facebook-can-go-to.html). Většině z toho se dá ještě zatím zabránit pomocí zvýšeného nastavení vašeho soukromí. Pravdou však je, že veškeré informace, které o sobě uživatel Facebooku sdělí na svém profilu nebo obecně jinde na internetu: jsou využívány pro účely tzv. marketingového profilingu (http://en.wikipedia.org/wiki/Profiling_practices; http://en.wikipedia.org/wiki/Behavioral_targeting) za účelem obchodních nabídek přímo na míru vašim zájmům a představám. Navíc jsou mnohdy využívány také bezpečnostními službami pro vytváření osobnostních profilů (http://en.wikipedia.org/wiki/Predictive_profiling) a monitoring potenciálních extrémistů, teroristů apod. Sám zakladatel Facebooku Mark Zuckerberg (http://en.wikipedia.org/wiki/Mark_Zuckerberg) označil lidi, kteří svěřují svá osobní data do prostoru sociálních sítí mírně řečeno za velké hlupáky: *„Loveable Facebook founder Mark*

Web2PDF
converted by Web2PDFConvert.com

Zuckerberg called his first few thousand users "dumb fucks" for trusting him with their data, published IM transcripts show. Facebook hasn't disputed the authenticity of the transcript. Zuckerberg was chatting with an unnamed friend, apparently in early 2004. Business Insider, which has a series of quite juicy anecdotes about Facebook's early days, takes the credit for this one." (Source: http://www.infowars.com/facebook-founder-called-trusting-users-dumb-fcks/.)

„Some of Britain's biggest firms were last night accused of 'spying' on their customers after they admitted 'listening in' on disgruntled conversations on the internet. The companies include BT, which uses specially developed software to scan for negative comments about it on websites including Twitter, Facebook and YouTube. Budget airline easyJet, mobile-phone retailer Carphone Warehouse and banks including Lloyds TSB are also monitoring social networking sites to see what is being said about them. The firms claim there is nothing sinister about the practice, with BT insisting it is merely acting as 'a fly on the wall' to 'listen and engage with our customers'. But privacy campaigners have accused them of 'outright spying' while legal experts have suggested that firms making unsolicited approaches to customers could fall foul of data protection laws. There are also fears the technique could be used to inundate customers with sales pitches and advertising, or be used by political parties. Research published last year found that a negative review or comment by a frustrated customer on the internet can lose companies as many as 30 other customers. A negative comment from a celebrity can be even more damaging. Earlier this year, BT was forced to act quickly after singer Lily Allen wrote on her Twitter page: 'Anyone know who the CEO of BT is? I'd find out myself but my internet connection is so bad I can't even Google. Such bad service, awful.' BT is using software called Debatescape, which trawls social networking sites for keywords to identify anyone making negative comments about the company. Angry customers are then contacted by email suggesting ways BT can help to solve the problem." (Source: http://www.dailymail.co.uk/news/article-1284363/How-BT-Sarah-spies-Facebook-account-secret-new-software-allows-BT-firms-trawl-internet-looking-disgruntled-customers.html.)

- Pro NWO Agendu, pro s ní sympatizující část médií, se stávají již delší dobu velmi nebezpeční aktivní a svobodní lidé působící v sociálních sítích jako je Facebook. Tento fakt přiznal v rámci celého světa – mj. země také pro Česko – šéf CNN Jonathan Klein (http://en.wikipedia.org/wiki/Jonathan_Klein_(CNN)). Podle něj musíme (rozuměj my z NWO) lépe kontrolovat sociální sítě jako je svobodný Facebook a vymyslet způsob, kterak zastavit důvěru ve zpravodajství šířené zde vašimi přáteli. Ničí nám to přeci naše zakázky a oslabuje to naši moc (NWO). Tuto situaci již není možné nadále tolerovat: *„CNN President „Really Afraid Of" Social Net. Over the years, there have been more than a few arguments about whether online news sites are killing newspapers. Now, due to some almost startling comments made by the president of CNN, it looks like the next round of old media-new media disputes might concern social networks and cable news organizations. According to the AFP, Jonathan Klein's remarks on this subject were in no way ambiguous. He said at Bloomberg BusinessWeek's 2010 Media Summit New York, „The competition I'm really afraid of are social networking sites. That's an alternative that threatens to pull people away from us." Klein then explained, „The people you're friends with on Facebook or the people you follow on Twitter are trusted sources of information. . . . Well, we want to be the most trusted name in news. We don't want the 1,000 people you follow in Twitter to be the most trusted sources for you. . . . So I'm far more worried about the 500 million people on Facebook than I am about two million people watching Fox." That's an interesting take on the power of social networks. It implies – at the very least – that CNN anchors are going to spend a whole lot more time referencing Facebook and Twitter from now on. An ad campaign and new apps could follow, too. On a broader scale, Klein seems to be saying that social networks' users can easily – even unwittingly – make or break major corporations.*" (Source: http://www.webpronews.com/topnews/2010/03/10/cnn-

Web2PDF
converted by Web2PDFConvert.com

president-really-afraid-of-social-networks.)

- Představitelé českých oranžových hochů pravděpodobně neuspějí díky své volební porážce z května 2010 se svým záměrem na cenzuru svobodného internetu pomocí vytvoření speciálního úřadu dle záměru Agendy NWO (http://www.netzin.cz/clanky/svoboda-internetu-urad-dohlizejici-na-internet)
- Microsoft (http://en.wikipedia.org/wiki/Microsoft) chce působit na vlády jednotlivých států – mj. v Česku – ve shodě s Agendou NWO tak, aby se zdařilo zavést nové daně pro každého uživatele internetu. Měl by být vytvořen fond finančních prostředků na tzv. ochranu proti tzv. kyber útokům (http://en.wikipedia.org/wiki/Cyber_attack).

Microsoft wants in line with NWO Agenda tax each user of internet for example in the Czech Republic and in the USA etc.: in order to better tackle the so-called cyber war.

„A top Microsoft executive on Tuesday suggested a broad Internet tax to help defray the costs associated with computer security breaches and vast Internet attacks, according to reports. Speaking at a security conference in San Francisco, Microsoft Vice President for Trustworthy Computing Scott Charney pitched the Web usage fee as one way to subsidize efforts to combat emerging cyber threats — a costly venture, he said, but one that had vast community benefits. „You could say it's a public safety issue and do it with general taxation," Charney noted." (Source: http://thehill.com/blogs/hillicon-valley/technology/84717-microsoft-exec-pitches-internet-usage-tax-to-pay-for-cybersecurity-programs.)

- Bill Gates (http://en.wikipedia.org/wiki/Bill_gates) chce používat vakcíny a potraty k redukci lidské populace přesně podle záměrů NWO Agendy a usiluje o drastické zamezení produkce životadárného CO_2 (http://en.wikipedia.org/wiki/CO2), což bude znamenat samozřejmě mj. především omezení lidského dýchání. Jeho nadace velmi aktivně propaguje šíření vakcín (údajně s obsaženými sterilizanty) po celém světě. (http://www.prvnizpravy.cz/zpravy/ze-zahranici/bill-gates-priznal-vakciny-maji-snizit-populaci/)

„Stating that the global population was heading towards 9 billion, Gates said, "If we do a really great job on new vaccines, health care, reproductive health services (abortion), we could lower that by perhaps 10 or 15 per cent." Quite how an improvement in health care and vaccines that supposedly save lives would lead to a lowering in global population is an oxymoron, unless Gates is referring to vaccines that sterilize people, which is precisely the same method advocated in White House science advisor John P. Holdren's 1977 textbook Ecoscience, which calls for a dictatorial "planetary regime" to enforce draconian measures of population reduction via all manner of oppressive techniques, including sterilization." (Source: http://www.infowars.com/bill-gates-use-vaccines-to-lower-population/.)

„Nadace Billa & Melindy Gatesových podpoří očkování částkou vyšší než 10 miliard dolarů. Bill Gates, předseda Nadace Billa & Melindy Gatesových, se nedávno zúčastnil Světového ekonomického fóra ve švýcarském Davosu, kde oznámil zvýšení finanční podpory na očkování. „Během tohoto desetiletí jsme utratili přes 4,5 milionu dolarů za výzkum a rozvoz očkovacích látek. A dnes bychom se chtěli zavázat, že v tom následujícím desetiletí, ve kterém podle nás očkovací látky sehrají velmi důležitou roli, podpoříme tyto produkty finanční částkou vyšší než 10 miliard dolarů. Chceme tak pomoci vynalézt nové látky a přispět k jejich rozšíření a pokrytí", řekl Bill Gates ve svém projevu. Světové ekonomické fórum je každoročním shromážděním vysokých představitelů politiky a ekonomiky se zaměřením na problémy jako globální vývoj, a právě Gates je již několik let jeho stálým účastníkem." (Zdroj: http://pcworld.cz/Videos/vysedavani-u-facebooku-ma-vazny-vliv-na-vase-zdravi-8855.)

„Soon into his talk he states that the world's population is rapidly heading toward a staggering 9 billion and that, "if we do a good job on new vaccines, healthcare, and reproductive health services we could

Web2PDF
converted by Web2PDFConvert.com

lower that by 10-15%." Yes, you guessed it; Bill Gates is suggesting tried and tested Malthusian population manipulation to achieve the new world order's nominal depopulation agenda." (Source: http://www.infowars.com/bill-gates-calls-for-population-reduction/.)

Bill Gates wants to use vaccines and abortions to reduce the population exactly via NWO Agenda objectives and seeks the complete eradication of CO_2 production, which will mean among other things, of course, limitations of the human respiratory. STOP EVIL NWO AGENDA!

- Snahy NWO kruhů v Česku nejprve o povinnou a ve druhé fázi pak o dobrovolnou vakcinaci proti tzv. prasečí chřipce (http://en.wikipedia.org/wiki/Pig_flu) vyšuměly naštěstí totálně bez úspěchu, tzv. doztracena. Pomyslnou tečkou bylo oficiální vyjádření české ministryně zdravotnictví jménem Dana Jurásková (http://en.wikipedia.org/wiki/Dana_Jurásková) z 11. 6. 2010, kdy jasně sdělila národu, že „*vakcína bude stažena*" a „*zlikvidována*". (Zdroj: Radiožurnál, 11. 6. 2010.). Tímto krokem se nepochybně podařilo zachránit mnoho lidských životů, které by vakcíny mohly ohrozit, nicméně peníze daňových poplatníků investované do nákupu statisíců dávek očkovací látky se již do státního rozpočtu bohužel nevrátí. Dobrovolně se totiž nenechala naočkovat dokonce ani drtivá většina ministrů české vlády (http://www.novinky.cz/domaci/192897-nikdo-z-ministru-se-nenechal-ockovat-proti-praseci-chripce.html), neřku-li president ČR. WHO (http://en.wikipedia.org/wiki/WHO) přiznala vážná pochybení při své přehnané propagaci daných vakcín. Významný expert a jeden z vedoucích představitelů Světové zdravotnické organizace Keiji Fukuda (http://en.wikipedia.org/wiki/Keiji_Fukuda) prohlásil, že pandemická opatření a hysterie kolem loňské tzv. prasečí chřipky byly přehnané. Virus H1N1 (http://en.wikipedia.org/wiki/H1N1) byl méně nebezpečný než ptačí chřipka (http://en.wikipedia.org/wiki/Bird-flu). Některé studie již začaly také poukazovat na menší počty zemřelých v důsledku prasečí než díky běžným chřipkovým onemocněním. Tlaky farmaceutických firem na manipulaci s vyhlašováním pandemie (http://en.wikipedia.org/wiki/Pandemic) a odměňování členů WHO za prosazování jejich zájmů: bohužel naprosto zdiskreditovaly tuto mezinárodní organizaci, která měla hájit především lidské zdraví (viz článek z prestižního British Medical Journal ze 3. června 2010: http://www.bmj.com/cgi/content/full/340/jun03_4/c2947)

Dnes je již každému jasné, že pro občana představuje v jeho vlastním zájmu o přežití v celosvětových tlacích zlé Agendy NWO jedinou cestu: svobodné, rozumné chování, vyhodnocování všech informací, nepodléhání mohutným mediálním a politickým manipulacím. **´Nejprve informace a potom možná vakcinace´, zní naše heslo**. Není dobré lidem něco povinně vnucovat, pak se nestarat o postižení, která chybně konstruované vakcíny vyvolají a stejně tak je zde samozřejmě odpovědnost opačná. Farmaceutické firmy své závazky vůči postiženým a mrtvým lidem vždycky odmítnou, přenesou je na vlády a ty zase na chudáky praktické lékaře, kteří ovšem nesou v ČR paradoxně hlavní zodpovědnost za všechny negativní účinky vakcín díky neexistenci jasné legislativy na ochranu pacienta před závadným očkováním. Tedy: když se něco nepovede, tak to vždycky odnese lékař,

Web2PDF
converted by Web2PDFConvert.com

pacient, naše děti. Když se občan nepodřídí, tak platí ´až zčerná´ a je popotahován po úřadech, stává se tzv. hrozbou společnosti. Když se chce člověk spravedlivě bránit: není pořádně podle čeho a u jakého soudu. Tuto katastrofální situaci a patřičnou legislativu je třeba změnit, přenést odpovědnost také na výrobce vakcín. Tedy povinné očkování nikoliv. Dostatek informací a jasné zákony ano, pak také kdo bude platit v případě, že vám vaše dítě (nikomu to nepřeji a modlím se za vaše zdravé děti) postihne třeba onemocnění Guillain-Barrého syndrom (http://cs.wikipedia.org/wiki/Guillain-Barr%C3%A9ho_syndrom), když vám budou vnucovat povinnou, závadnou vakcinaci. Nelze se totiž ptát jen jedním způsobem. Ta diskuse musí být obapolná. Pro vládu a pro farmaceutické firmy jste pouze zanedbatelný příklad, pokud se vám něco stane díky závadným vakcínám. Z celého světa existují tisíce případů, kdy někdo při výrobě, distribuci, v průběhu aplikace vakcín udělal chybu. Necháte tedy píchnout neznámou látku svému dítěti na základě zastaralé legislativy a pak budete důvěřovat, že to bude v pořádku? Co když nebude a jak se domůžete svých práv? Bude vám jedno, že bude vaše dítě postiženo a že vám nedali patřičné informace a nebyli ochotni diskutovat? Nikdo nezpochybňuje objev očkování, jeho význam, ale jste si jisti, že dnešní výrobci jsou vedeni snahou vám pomoci nebo zachránit vaše děti? Když víte mj. o čem byla tzv. prasečí chřipka a o dalších případech např. testování vakcín na živých lidech v minulých letech v Polsku aj.? Proč jdete jako ovce na porážku a nehájíte zdravý život svých dětí, nechce informace, pasivně se podřizujete v něčem, co může zničit život váš, vašeho dítěte. Když už nic: tak se zajímejte, studujte všechny argumenty a pak teprve přijměte adekvátní rozhodnutí. Vyžadujte od politiků, ať změní legislativu o povinné vakcinaci populace a raději se starají: jak vám dát šanci na všechny informace pro i proti, abyste se mohli svobodně rozhodnout (v případě, že jste zdraví a otevřeně nešíříte nákazu). President Václav Klaus zde uvažuje stejně: *„Já bych zůstal u nepovinného očkování.“ „Já jsem se nikdy nenechal očkovat proti žádné chřipce.“ „Ať si o tom každý rozhodne sám.“ „Nechte to na každém jednotlivci.“* (Zdroj: TV Nova, 2. 3. 2010.) V obecném duchu zde paradoxně s českým presidentem souhlasila např. žena presidenta Obamy Michele (http://en.wikipedia.org/wiki/Michele_Obama), když prohlásila v reakci na otázku, zda by měl lidem někdo z vlády říkat, jak se mají chovat: *„Na naší planetě není žádný expert, který by měl říkat lidem, co by vláda měla občanům nařizovat, aby dělali. Ono to totiž pak nedělá dobrotu.“ „Bude to vyžadovat úsilí ze všech stran“* a zvláštní *„přístup“. „Rodiče musí dostat ty správné informace a sami pak dělat dobrá rozhodnutí.“* (Zdroj: Glenn Beck Show, 12. 2. 2010.)

„The mass vaccination program for swine flu has come under fire from an infectious disease expert who says the risk of serious side effects was greater than any potential benefit for half the Australian population. Writing in the latest issue of Australian Prescriber, Professor Peter Collignon, director of the Infectious Diseases Unit and Microbiology Department at The Canberra Hospital, said the Government's response to the virus was „inappropriate“, fuelled by fears about its spread that were out of proportion to the real threat posed by the disease. „Overall, swine flu has been associated with fewer deaths than seasonal influenza and is of low virulence,“ he wrote. Professor Collignon said the risk of side effects from the vaccine was greater than any potential benefit for 50 per cent of the Australian population, who were likely already immune because of pre-existing immunity or recent infection. „In any mass vaccination campaign, those who are already immune are unlikely to get additional benefits from the vaccine, but remain at risk of adverse effects,“ he wrote. „In young people without risk factors, the rates of death and complications last winter from swine flu were very low and are similar to the risk of serious vaccine-associated adverse effects such as Guillain-Barré syndrome and anaphylaxis.“ According to Prof Collignon, around 50 per cent of people who received the H1N1 vaccine in the Australian trial had mild to moderate systemic adverse effects and 1.7 per cent had adverse effects recorded as severe. In children, 20 per cent had moderate to severe systemic adverse effects after receiving a single 15 microgram dose of vaccine. „It is very important that we make sure we do more good than harm with any vaccine,“ Prof Collignon said, calling for large, prospective long-term studies on the safety and efficacy of influenza vaccines before embarking on further mass immunisation programs. Prof Collignon also criticised the use of multidose vials in the vaccination program, saying it put patients at „needless additional risk“ of contracting infections

Web2PDF
converted by Web2PDFConvert.com

such as Staphylococcus aureus, hepatitis B and HIV." (Source: http://www.pharmacynews.com.au/article/mass-h1n1-immunisation-inappropriate/514894.aspx.)

„Global health chiefs have finally admitted that they may have overreacted to the swine flu 'pandemic' – landing governments with millions of unused vaccines. The World Health Organisation has conceded that it may have been guilty of failing to communicate 'uncertainties' about how virulent the new virus was. Critics say the UN agency was too quick to designate the influenza a pandemic in June after it spread from Mexico. Keiji Fukuda (Assistant Director-General for Health, Security and Environment ad interim for the World Health Organization), its top influenza expert, yesterday admitted a six-phase system for declaring this was confusing and the bug was not actually as deadly as bird flu. 'The reality is there is a huge amount of uncertainty (in a pandemic),' he said. 'I think we did not convey the uncertainty. That was interpreted by many as a non-transparent process.' He admitted the scale may be flawed as it takes into account the geographic spread of a virus but not its severity. 'Confusion about phases and level of severity remains a very vexing issue,' added Mr Fukuda. He was addressing a meeting of experts reviewing the WHO's handling of the first influenza pandemic in 40 years. Last week it emerged Britain wasted up to £300million on vaccines that will never be used. H1N1 has killed 17,770 people in 213 countries, the WHO says." (Source: http://www.dailymail.co.uk/news/worldnews/article-1265530/We-blundered-swine-flu-admit-health-chiefs.html.)

„After asking additional questions and reviewing the evidence and holding extensive discussion, the Committee was of the view that there was mixed evidence showing declining or low pandemic activity in many countries, but new community level transmission activity in West Africa. /.../ The Committee advised that it was premature to conclude that all parts of the world have experienced peak transmission of the H1N1 pandemic influenza and that additional time and information was needed to provide expert advice on the status of the pandemic." (Source: http://www.who.int/csr/disease/swineflu/7th_meeting_ihr/en/index.h

„A stunning new report reveals that top scientists who convinced the World Health Organization (WHO) to declare H1N1 a global pandemic held close financial ties to the drug companies that profited from the sale of those vaccines. This report, published in the British Medical Journal, exposes the hidden ties that drove WHO to declare a pandemic, resulting in billions of dollars in profits for vaccine manufacturers. Several key advisors who urged WHO to declare a pandemic received direct financial compensation from the very same vaccine manufacturers who received a windfall of profits from the pandemic announcement. During all this, WHO refused to disclose any conflicts of interests between its top advisors and the drug companies who would financially benefit from its decisions. All the kickbacks, in other words, were swept under the table and kept silent, and WHO somehow didn't think it was important to let the world know that it was receiving policy advice from individuals who stood to make millions of dollars when a pandemic was declared. The report was authored by Deborah Cohen (BMJ features editor), and Philip Carter, a journalist who works for the Bureau of Investigative Journalism in London. In their report, Cohen states, "...our investigation has revealed damaging issues. If these are not addressed, H1N1 may yet claim its biggest victim — the credibility of the WHO and the trust in the global public health system." In response to the report, WHO secretary-general Dr Margaret Chan defended the secrecy, saying that WHO intentionally kept the financial ties a secret in order to "...protect the integrity and independence of the members while doing this critical work... [and] also to ensure transparency." Dr Chan apparently does not understand the meaning of the word "transparency." Then again, WHO has always twisted reality in order to serve its corporate masters, the pharmaceutical giants who profit from disease. To say that they are keeping the financial ties a secret in order to "protect the integrity" of the members is like saying we're all serving alcohol at tonight's AA meeting in order to keep everybody off the bottle. It just flat out makes no sense. But since when did making sense have anything to do with WHO's decision process anyway? Even Fiona Godlee, editor of the BMJ, had harsh words for the

Web2PDF
converted by Web2PDFConvert.com

WHO, saying, "…its credibility has been badly damaged. WHO must act now to restore its credibility." (Source: http://www.infowars.com/who-scandal-exposed-advisors-received-kickbacks-from-h1n1-vaccine-manufacturers/.)

Prestižní medicínský časopis Plosmedicine online srovnal výsledky čtyř kanadských vědeckých studií a ukázal na velkou pravděpodobnost, že očkování proti běžné chřipce zvyšuje šance na onemocnění tzv. prasečí chřipkou. Odborná studie s mnoha tabulkami je k dispozici níže.

Prestigeous Plosmedicine.org online: *„Association between the 2008 –09 Seasonal Influenza Vaccine and Pandemic H1N1 Illness during Spring–Summer 2009" „In summary, we report findings from four epidemiologic studies in Canada showing that prior receipt of 2008–09 TIV was associated with increased risk of medically attended pH1N1 illness during the spring–summer 2009."* (Source: http://www.plosmedicine.org/article/info%3Adoi%2F10.1371%2Fjourn 1000258-t003.)

„The four new studies conducted by Canadian researchers conclude that the traditional seasonal flu vaccine seems to have boosted the risk of infection with pandemic H1N1 swine flu by almost double. In one study, the researchers revealed to use ongoing sentinel monitoring system in order to assess the frequency of prior vaccination with the seasonal flu vaccine in people suffering from H1N1 swine flu in 2009 compared to people without swine flu. The study discovered that seasonal flu vaccination was linked with a 68 percent boosted risk of falling in prey to swine flu. "I do think that they did the best they could with the data they had", said Dr. Mark Loeb, an infectious diseases expert at McMaster University in Hamilton who was not part of the study and who seems to be sceptical about the study's conclusion. The studies, published April 6 in the online journal PLoS Medicine, attributed to the combined of over 40 researchers including many of Canada's top influenza experts. The data is reported to be fetched from four studies that draw cases from British Columbia, Alberta, Ontario and Quebec. However, the studies failed to show the presence of a true cause-and-effect link between seasonal flu vaccination and subsequent swine flu illness, or it is due to presence of a common factor among the people in the study." (Source: http://www.infowars.com/h1n1-spread-linked-to-seasonal-flu-shots/.)

„Up to £300million of taxpayers' money has been wasted on swine flu jabs that were never needed. Ministers ordered 90million doses of a vaccine last year at a cost of £540million as panic over the illness gripped the country. But as the 'pandemic' failed to materialise it soon became clear that the order was far too large. The Department of Health tried to get out of the enormous contract but the drug firm, GlaxoSmithKline, refused to back down. Yesterday the Government announced it had signed a compromise deal that caps the number of shots of Pandemrix at 34.8million – but, astonishingly, at twice the price first agreed. It means the Government will pay for two-thirds of the original deal but only receive just over a third of the doses." (Source: http://www.dailymail.co.uk/news/article-1263975/Swine-flu –300m-squandered-jabs-didnt-need.html.)

Austrálie zaznamenala případ usmrceného dítěte po podání očkovací látky proti chřipce (http://www.couriermail.com.au/news/toddler-ashley-jade-epapara-2-dies-after-flu-vaccination/story-e6freon6-1225857803417)

Faktem je, že počty nemocných chřipkovými onemocněními se dostaly jen v USA v období února 2010 na svá historická minima. Odborné diagnostické ústavy hlásily nejmenší počty onemocnění populace respiračními problémy od roku 2005. Prestižní The Wall Street Journal: *„Why is so little cases of influenza-like symptoms now ? „The percentage of all doctors' visits by patients with influenza-like symptoms has dropped from a high of 7.8% in late October—the largest peak since the agency began surveillance in 1997—to 1.8% in late February, well below the norm for flu season." „It is not clear why there is so little flu, particularly swine flu, going around, experts say. „Surely there's a sufficient number of people who haven't been infected or vaccinated," said Michael Osterholm, director of the Center for Infectious Disease Research and Policy at the University of Minnesota."* (Source:

Web2PDF
converted by Web2PDFConvert.com

http://online.wsj.com/article/SB10001424052748703429304575095
mod=mostpop.)

- Vědecký tým ze Skotska (http://en.wikipedia.org/wiki/Scotland) úspěšně zničil rakovinotvorné buňky díky manipulací s DNA. Tato metoda je nejen rychlá, nýbrž také v drtivé většině případů úspěšná. Vedlejší účinky zatím nejsou známy. Podle posledních zjištění tak existuje konečně šance na definitivní vymýcení rakoviny z povrchu zemského: „*Scottish scientists have made cancer tumours vanish within 10 days by sending DNA to seek and destroy the cells.*“ (Source: http://www.heraldscotland.com/news/health/scientists-make-cancer-cells-vanish-1.1022114.)
- Posilování požadavků na plošné zavádění biometrických identifikačních údajů (http://en.wikipedia.org/wiki/Biometrics) a technologie RFID čipů (http://en.wikipedia.org/wiki/RFID). Z hlediska každého českého občana to znamená nebezpečí zcizení osobních údajů nepovolanými osobami, sdělování těchto citlivých informací státním aj. institucím bez přiměřené nutnosti nebo vaší svobodné volby, omezení ústavou garantované svobodné komunikace, pohybu, přístupu do některých institucí, úřadů nebo k daným obchodním aj. službám: pokud tedy s tímto porušováním Bohem garantovaného a Ústavou chráněného přirozeného práva (http://cs.wikipedia.org/wiki/Přirozené_právo) nesouhlasíte. V blízké budoucnosti počítají dokonce někteří čeští bezpečnostní experti s implantací dálkově čtených RFID čipů již od narození vašim dětem v rámci prosazování totální kontroly nad životem každého člověka od narození do smrti – vše bude samozřejmě hezky marketingově zabaleno a zdůvodněno. (http://old.estat.cz/share/pdf/Elektronicka_identifikace_obcana.pdf; http://www.isvs.cz/bezpecnost/zijeme-v-orwellovskem-svete.html; http://www.euroskop.cz/38/8548/clanek/velky-bratr-nas-sleduje/)

„*In a report on “the largest technology show on Earth, which runs from March 2nd to 6th in Hannover, Germany,” Fox News ran the following caption to the photo below: A new electronic personal identity card will be introduced in Germany on 1 November 2010. The complex overall system for managing the mandatory card and its contactless chip is on display at CeBIT 2010. The card has three functions: 1. biometric identity verification, 2. electronic identity verification, 3. authenticated electronic signature.*“ (Source: http://www.infowars.com/germany-intorduces-biometric-id-card-at-tech-show/.)

„*Všem malým i velkým, bohatým i chudým, svobodným i otrokům nechá dát znamení na pravou ruku nebo na čelo, takže nikdo nebude moci kupovat ani prodávat, nebude-li mít to znamení – jméno šelmy nebo číslo jejího jména. Zde je zapotřebí moudrosti. Kdo tomu rozumí, ať spočte číslo té šelmy, neboť je to číslo člověka. To číslo je 666.*“ (BIBLE: PŘEKLAD 21. STOLETÍ, Zjevení, 13:16-18, Biblion, Praha, 2009, s. 1554.)

- Čeští občané získali důležitý odklad v povinném zavedení nových osobních dokladů s čipem, kde by měla být uložena důležitá osobní data všech obyvatel ČR s přímým napojením na centrální

Web2PDF
converted by Web2PDFConvert.com

registry (spuštění v létě 2010 a kompletní zavedení do praxe roku 2012). Američané nyní čelí podobnému problému se zaváděním všeobecných identifikačních karet s biometrickými údaji. Pod rouškou boje s nelegální imigrací (http://en.wikipedia.org/wiki/Illegal_immigration) by si totiž museli pořídit tyto sofistikované karty doposud všichni svobodní američtí občané. Politici v Česku si uvědomují, že lidé získávají povědomí o této nebezpečné špehovací Agendě NWO a tak přibrzdili zavádění těchto „evil" nových průkazů. Stop NWO Agendě! (http://www.novinky.cz/domaci/195049-elektronicke-obcanske-prukazy-pujdou-do-obehu-az-za-dva-roky.html)

Czech citizens have gained an important delay in the introduction of new personal documents with a chip, which should be kept important personal data. Americans are now facing a similar problem with the introduction of central ID. Politicians in the Czech Republic know that people get aware of this dangerous spyware Agenda NWO and thus slowing down the implementation of these „evil" new licenses. Stop NWO Agenda!

- Výborná snaha českých zákonodárců požadujících ochranu soukromí českých občanů proti bezdůvodnému špehování ze strany státní moci a NWO Agendy – proti tzv. česko-oranžovému Patriot Actu z roku 2005 (Zákon č. 127/2005 Sb., o elektronických komunikacích a o změně některých souvisejících zákonů, ve znění pozdějších předpisů).

„Praha – Policie odešle denně až 500 žádostí mobilním operátorům, kteří jí musí sdělit, kdy a kam jejich klienti volali, komu psali SMSky a kde zrovna byli. Ročně je to přes sto tisíc žádostí. Policisté přitom využívají zákon, který měl původně pomáhat v boji proti terorismu. Podle něj musí telefonní operátoři tyto údaje skladovat půl roku. Skupina poslanců proto nyní chce, aby v případu zasáhl Ústavní soud. Jejich šance naznačuje podobný případ ze sousedního Německa, kde také zavedli monitorování telefonů před několika lety. Minulý týden ale ústavní soud v Karlsruhe zákon zrušil. Hromadnou stížnost k soudu podalo skoro 35 tisíc lidí a podle německých médií šlo o vůbec nejhromadnější ústavní stížnost v dějinách poválečného Německa.Monitorovat telefonní hovory a ukládat tyto údaje půl roku pro potřeby policie chtěla po Česku Evropská unie. Kromě telefonu a SMS se musí uchovávat dokonce i provoz na internetu. Policie konkrétní čísla komentovat nechce, neskrývá ale, že jí taková možnost vyhovuje: „Údaje o telekomunikačním provozu nám pomáhají při vyšetřování trestní činnosti a využíváme je," uvedla mluvčí kriminální policie Pavla Kopecká. Teď ale poslanci chtějí podat stížnost k Ústavnímu soudu, aby zákon zrušil. Zákonodárci paradoxně přiznávají, že je to i jejich chyba, sami totiž stejný zákon před několika lety schválili, dokonce do něj napsali, že musí stát za monitorování platit desítky milionů korun ročně, které jdou mobilním operátorům. „Po dvou letech jsme vyhodnotili, že to nefunguje jako boj proti terorismu, ale jako špiclování všech občanů," vysvětluje poslanec ODS Marek Benda." (Zdroj: http://www.ct24.cz/domaci/83489-masivni-sledovani-mobilnich-telefonu-policie-posle-pres-100-tisic-zadosti-rocne/.)

„Poslanci ODS chtějí u Ústavního soudu zastavit šmírování. Německý ústavní soud nařídil okamžité vymazání všech dat shromážděných podle právních předpisů vycházejících z takzvané Data Retention směrnice, na jejímž základě dochází ke shromažďování údajů o telefonních hovorech a o pohybu a činnosti uživatelů na internetu. Tažení evropských ochránců soukromí proti špehování soukromé komunikace občanů, kterého se účastní také občanské sdružení IuRe, tak zaznamenalo velký úspěch. Rovněž Češi se v této věci obrátí na Ústavní soud. Čtyřicet čtyři poslanců ODS a poslankyně Strany zelených Kateřina Jacques podepsalo podání k Ústavnímu soudu. Hlavním propagátorem iniciativy mezi poslanci je Marek Benda. Na svém úterním jednání německý ústavní soud zrušil stávající německou úpravu Data Retention a nařídil likvidaci osobních údajů, které byly uchovávány na základě této úpravy. Pro příští zavedení Data Retention směrnice stanovil základní podmínky, které musí být splněny, aby byla právní úprava v souladu s německou ústavou. Data mohou být uchovávána maximálně po dobu šesti měsíců a musí být jasně vymezeno, při vyšetřování jakých trestných činů mohou být uchovávané údaje využity. Musí být zavedena velmi přísná pravidla

Web2PDF
converted by Web2PDFConvert.com

ochrany shromažďovaných dat a lidé musí být informováni, pokud si úřady jejich data vyžádají. V určitých případech (například komunikace s advokátem nebo duchovním) bude využívání takto získaných dat v rozporu se zákonem i za splnění výše zmíněných podmínek. Také v České republice je už od roku 2005 preventivně „pro všechny případy" po dobu šesti měsíců uchováván záznam o každém e-mailu, přístupu na web, telefonním hovoru i SMS. Do databází má přístup policie, zpravodajské služby a další. Slídění zavedl zákon o elektronických komunikacích z roku 2005, který předjímal výše zmíněnou evropskou směrnici. Přítrž šmírování soukromé komunikace lidí by mohl učinit ústavněprávní přezkum ustanovení zákona o elektronických komunikacích a jeho prováděcí vyhlášky, který chce IuRe vyvolat. „Oslovili jsme zástupce politických klubů v poslanecké sněmovně, získali pro tuto iniciativu potřebný počet poslanců a očekáváme, že v nejbližší době bude příslušný návrh k Ústavnímu soudu podán," řekl právník IuReJan Vobořil. Podle zjištění Euro.cz je jedním z podporovatelů iniciativy poslanec ODS Marek Benda. Opatření mělo sloužit pro boj s terorismem a vážnou trestnou činností, ale podle Bendy se zneužívá pro prakticky neomezené sledování lidí. „Ústavní soud, když rozhodl, že Lisabonská smlouva je v souladu s českou ústavou, uvedl, že je výhradním strážcem naší ústavnosti, základních prvků suverenity a lidských práv. Nyní má možnost vymezit, kam až může do lidských práv a naší suverenity zasahovat evropské právo," řekl Euro.cz poslanec Benda. Návrh reaguje i na nejnovější vývoj v ústavněprávním přezkumu národních zákonů provádějících spornou směrnici EU. Na konci roku 2008 a na počátku října 2009 zrušily dané části zákonů ústavní soudy v Bulharsku a Rumunsku. V souvislosti s praktickým dopadem Data Retention zahájilo IuRe v říjnu 2009 výzkum, který má ukázat reálnou praxi poskytovatelů internetových služeb (ISP) při práci s osobními údaji zákazníků. IuRe oslovilo poskytovatele zajišťující služby připojení k internetu a poskytovatele různých webových služeb. Výzkum je soustředěn na nejvýznamnější firmy v daném oboru, pro porovnání bylo zařazeno i několik malých subjektů. „Zajímaly nás hlavně otázky správy, zabezpečení a předávání údajů o zákaznících na základě vyžádání ze strany orgánů veřejné moci i pro komerční využití. Pozornost jsme věnovali i praxi informování zákazníků o nakládání s daty o jejich komunikaci a otevřenosti firem k otázkám a připomínkám zákazníků v oblasti soukromí," upřesnil rámec výzkumu IT expert IuRe Petr Kučera. Výsledky budou prezentovány na přelomu března a dubna 2010." (Zdroj: http://www.euro.cz/detail.jsp?id=22348&s=newsletter.)

Czech party ODS (http://en.wikipedia.org/wiki/Civic_Democratic_Party): Against NWO Agenda. Great News friends! ODS MP deputies will sent to the Czech Constitutional Court a request to terminate the so-called Bohemian Patriot Act of 2005. This law was advocated previously by the Social Democrats (http://en.wikipedia.org/wiki/ČSSD), who through its executives openly reported to global NWO Agenda.

- President Obama prodloužil o další rok platnost kontroverzního zákona Patriot Act (http://en.wikipedia.org/wiki/Patriot_act). Chce mj. nadále uchovávat a vytvářet rozsáhlé databáze lidské DNA a to od jakéhokoliv občana zatčeného z jakéhokoliv důvodu (například v některých státech je jízda bez řidičského průkazu stále trestným činem). Občané mohou být monitorováni bez souhlasu soudu, zatýkáni a drženi ve vazbě. Amerika se nyní rychle mění z nejsvobodnější země na světě doslova v ´jedno velké vězení´.

„March 1, 2010, San Francisco. President Obama signed a one-year extension of three sections of the USA Patriot Act on Saturday without any new limits on the measures that many liberal groups and Democrats said were necessary to safeguard American civil liberties. The provisions allow the government, with permission from a special court, to obtain roving wiretaps over multiple communication devices, seize

Web2PDF
converted by Web2PDFConvert.com

suspects' records without their knowledge, and conduct surveillance of a so-called "lone wolf," or someone deemed suspicious but without any known ties to an organized terrorist group." (Source: http://www.csmonitor.com/USA/Politics/2010/0301/Obama-signs-Patriot-Act-extension-without-reforms.)

„President Barack Obama's embrace of a national database to store the DNA of people arrested but not necessarily convicted of a crime is heartening to backers of the policy but disappointing to criminal-justice reformers, who view it as an invasion of privacy. Others also worry the practice would adversely affect minorities. In an interview aired Saturday on "America's Most Wanted," Obama expressed strong agreement as host John Walsh extolled the virtues of collecting DNA at the time of an arrest and putting it into a single, national database. "We have 18 states who are taking DNA upon arrest," Walsh said. "It's no different than fingerprinting or a booking photo. .../.../ "It's the right thing to do," Obama replied. "This is where the national registry becomes so important, because what you have is individual states — they may have a database, but if they're not sharing it with the state next door, you've got a guy from Illinois driving over into Indiana, and they're not talking to each other." „"I'm actually surprised he would give an answer like that," said Deborah Peterson Small of Break the Chains, which studies the impact of drug laws on minority groups. "I'd think he and people around him would know that collecting DNA samples from arrestees is more controversial than collecting it from people who've been convicted." "It's a horrible idea – tremendously invasive," said Bill Quigley of the Center for Constitutional Rights, who also disputed Walsh's claim that DNA is no different from fingerprints. "It's like a hair sample, looking at your health care records and everything else," Quigley said. "It's like giving a blank check to the government – a blank check they can cash anytime they feel like it."" (Source: http://www.politico.com/news/stories/0310/34097.html; dále http://www.infowars.com/obama-supports-a-national-dna-database/.)

- President Obama podpořil návrh nového zákona ze 4. března 2010, který směřuje k dalšímu potlačení práv občanů USA a všech tzv. ´pro stát nebezpečných lidí´. Současná podoba navrhované legislativy ´**S. 3081: Enemy Belligerent Interrogation, Detention, and Prosecution Act of 2010**´ (http://www.govtrack.us/congress/billtext.xpd?bill=s111-3081) **tak připravuje Ameriku na velký válečný konflikt např. s Íránem a počítá s výslechem nebo zadržováním podezřelých osob po neomezenou dobu ve vojenských věznicích mj. na území USA bez rozhodnutí soudu nebo reálného důvodu. Hlavní výtka se týká dále toho, že tento zákon trestá americké občany a ostatní lidi za to, že nesouhlasí s politikou vlády nebo jejich spojenců a tento svůj názor projevují např. formou pokojně-nenásilných demonstrací, blogování na internetu nebo třeba jen rozhovorem se sousedy a přáteli. V tomto smyslu podezřelé osobě může být odepřen právní zástupce, soudní proces, jakékoliv slušné a lidské zacházení.** USA jsou nyní pod vedením Obamovy administrativy (http://en.wikipedia.org/wiki/Obama_administration) již jen krůček k překročení hranice mezi tzv. ochranou svých občanů a přechodem k totalitě (http://en.wikipedia.org/wiki/Totalitarianism).

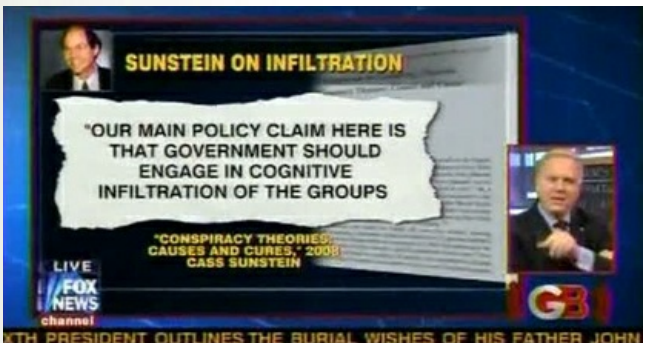

Web2PDF
converted by Web2PDFConvert.com

Nebezpečí svobody slova pro vládnoucí elity kolem pana Obamy potvrdil významný americký bezpečnostní expert Robert David Steele Vivas (http://en.wikipedia.org/wiki/Robert_D._Steele), jenž byl mj. funkce členem Námořní pěchoty Spojených států amerických (http://en.wikipedia.org/wiki/United_States_Marine_Corps), pracoval pro americkou námořní zpravodajskou službu ´Marine Corps Intelligence Activity´ – MCIA (http://en.wikipedia.org/wiki/Marine_Corps_Intelligence_Activity) a pro CIA (http://en.wikipedia.org/wiki/CIA) v úseku utajovaných operací (http://en.wikipedia.org/wiki/Clandestine_operation). Dle jeho zkušeností jsou současní bloggeři velmi důležití pro národní bezpečnost USA a v podstatě každého státu díky obrovskému nárůstu jejich popularity a pro mohutné čerpání informací právě z jejich webů. Pokud lidé věří bloggerům a nikoliv vládou kontrolovaným médiím, pak totiž vzniká velký problém s predikovatelností chování svobodných občanů a celého politického systému.

„An individual, including a citizen of the United States, determined to be an unprivileged enemy belligerent under section 3(c)(2) in a manner which satisfies Article 5 of the Geneva Convention Relative to the Treatment of Prisoners of War may be detained without criminal charges and without trial for the duration of hostilities against the United States or its coalition partners in which the individual has engaged, or which the individual has purposely and materially supported, consistent with the law of war and any authorization for the use of military force provided by Congress pertaining to such hostilities. /.../ This Act shall take effect on the date of the enactment of this Act, and shall apply with respect to individuals who are captured or otherwise come into the custody or under the effective control of the United States on or after that date.“ (Source: http://www.govtrack.us/congress/billtext.xpd?bill=s111-3081.)

„Under S. 3081, an “individual” need only be suspected by Government of “suspicious activity” or “supporting hostilities” to be arrested, and held indefinitely in Military Custody! Our Government will have the power to detain and interrogate any individual without probable cause. They need only allege an individual kept in detention, is an “Unprivileged Enemy Belligerent” suspected of; having engaged in hostilities against the United States or its coalition partners; or has purposefully and materially supported hostilities against the United States or its coalition partners. This could include any person or group that spoke out or demonstrated disapproval against an agency of U.S. Government..., like you – I suppose. It is so loosely defined, that it is possible any “individual” who writes on the internet or verbally express an opinion against an entity of U.S. Government or its coalition partners might be detained on the basis he or she is an “supporting hostilities” and therefore an “unprivileged enemy belligerent”..., if passed it would eliminate several Constitutional protections allowing Government to target and detain patriotic Americans on mere suspicion, without probable cause! Like me – your political opinions and statements made against the U.S. Government could be used by Authorities to deem you a “hostile” an “Enemy Belligerent” to cause your arrest and indefinite detention. In fact under the Patriot Act, YOU had more rights protected! Law enforcement generally needed probable cause to detain a person indefinitely. Passage of S.3081 will

Web2PDF
converted by Web2PDFConvert.com

permit government to use "mere suspicion" to suspend an individual's Constitutional protections against unlawful arrest, detention and interrogation even without granting you legal counsel and trial. As contradictory as it sounds, in this Republican created ACT S.3081 The Government would not be required to provide detained citizens our US Miranda rights or even an attorney…!" (Source: EDWARDS, Brandon: THE RAMROD REPORT, #14, June 3, 2010, p. 1-2.)

- President Obama vydal 10. června 2010 nové exekutivní nařízení (http://en.wikipedia.org/wiki/Executive_order_(United_States)) bez schválení Kongresu USA, ve kterém se zřizuje speciální rada pro zdravý životní styl amerických občanů. Tento orgán bude nyní mít pravomoci regulovat Obamovou administrativou (http://en.wikipedia.org/wiki/Obama_administration) stanovené tzv. nezdravé životní standardy. Vláda se tak dalším krokem snaží vlamovat do soukromí každého svobodného občana Spojených států.

"*President Obama on Thursday, June 10, quietly announced a new Executive Order establishing the "National Prevention, Health Promotion, and Public Health Council." Claiming the "authority vested in me as President by the Constitution and the laws of the United States of America," President Obama has truly gone off the deep end this time in his most atrocious attempt to date to control every aspect of Americans' lives. According to Sec. 5. of the Executive Order that details the President's "National Prevention and Health Promotion Strategy," the Council will be charged with carrying out "lifestyle behavior modification" among American citizens that do not exhibit "healthy behavior.*" (Source: http://www.infowars.com/obama-issues-executive-order-mandating-lifestyle-behavior-modification/.)

- Americký enviromentální úřad EPA (http://en.wikipedia.org/wiki/EPA) zastávající radikální názory Obamovy administrativy: se rozhodl zdanit občany za to, že jejich domy a majetek nezadrží všechnu dešťovou vodu a ta pak odtéká přes federální pozemky. Vytváří se tak další silný rozpor mezi vládnoucími elitami v Bílém domě (http://en.wikipedia.org/wiki/White_House), Bohem stvořenou přírodou a svobodnými občany, kteří se snaží přežít nezávisle na presidentu Obamovi nebo jeho státní byrokracii.

„*By Dennis Cauchon, USA TODAY. New environmental regulations are prompting cities to impose fees on property owners for the cost of managing storm water runoff, the leading cause of water pollution in most of the nation. The Environmental Protection Agency (EPA) has started issuing a series of limits on storm water pollution that will require local governments to spend large amounts of money on water quality and soon start slowly reshaping America's roads, housing developments and even the traditional lawn. The EPA for the first time is placing specific limits on how much storm water pollution can flow into the nation's streams, rivers, lakes and bays. Federal courts have ruled that the Clean Water Act requires more stringent regulations.*" (Source: http://www.usatoday.com/tech/news/2010-03-28-runoff-fees_N.htm.)

- Banky zvyšují poplatky z uskutečněných elektronických peněžních transakcí každého klienta (http://aktualne.centrum.cz/finance/penize/clanek.phtml?id=669795) a to pod hrozbou nových globálních daní (http://www.infowars.com/bilderbergers-green-light-attack-on-iran/), vytváření speciálních tzv. celosvětových záchranných fondů dle záměru Agendy NWO o nových umělých krizích (http://aktualne.centrum.cz/ekonomika/business-ve-svete/clanek.phtml?id=663163) a vytvoření globálního ministerstva financí.

„*Tucker* (http://en.wikipedia.org/wiki/Jim_Tucker_(journalist)) *said hat Bilderberg were intent on mandating a bank tax paid directly to the IMF to fund global governance and a global treasury department under the IMF, and that this would then merely be passed on to the consumer.*" (Source: http://www.infowars.com/bilderbergers-green-light-attack-on-iran/.)

Serióznější finanční instituce pak alespoň zároveň zlevňují nebo úplně

Web2PDF
converted by Web2PDFConvert.com

ruší platby za vklady v hotovosti. Některé středoevropské banky oprávněně protestují: my jsme přeci tu tzv. krizi nezpůsobili a naopak jsme lidem pomáhali: „*Walter Rothensteiner, head of Raiffeisen Zentralbank (RZB), meanwhile argued the country's banks have always cooperated with the government. Rothensteiner claimed that Austrian banks were, in contrast to US investment bank houses, not responsible for the global financial crisis.*“ (Source: http://www.austriantimes.at/news/Business/2010-02-22/20869/Government_agrees_on_'bank_tax'.)

Především gigantické americké a francouzské banky, které si nechaly v minulých letech vyplatit státní pomoc, se zároveň musely v mnoha případech vzdát své nezávislosti a nyní povinně přeposílají údaje o osobních účtech vybraných občanů státní moci dle přání mocných elit z NWO (http://www.infowars.com/bailout-bill-would-require-banks-to-track-and-report-personal-checking-accounts-to-feds/). Navíc v USA již zřejmě brzy vstoupí v platnost zákon o permanentní státní pomoci finančním institucím (http://en.wikipedia.org/wiki/Wall_Street_Reform_and_Consumer_Prot bez nutnosti dotazovat se daňových poplatníků prostřednictvím svých zvolených zástupců na výši poskytnutých finančních prostředků. Přátelé: Kdo z vás to má?

„*The Senate passes the Wall Street Reform Bill (S. 3217) by a 59-39 vote, if it passes the House it will kill jobs by making it difficult for small businesses to succeed and it will give permanent and unlimited bailout authority for the big banks on Wall Street. It would also do nothing to solve problems in the financial system and won't prevent the next financial crisis.*“ (Source: http://www.infowars.com/senate-passes-wall-street-permanent-bailout-bill-its-a-job-killer/.)

Významní ekonomičtí experti a podnikatelé se přitom shodli, že v Česku žádná krize nebyla a šlo pouze o psychologickou bublinu: „*Praha – Česko v uplynulém roce neprodělalo žádnou velkou ekonomickou krizi, o které se bouřlivě píše a hovoří. Spíše než ekonomickou krizí, prochází krizí morálky. V panelové diskusi při anketě Manažer roku 2009 se na tom dnes shodli vrcholní představitelé českého byznysu. Podle některých si nejen Česko, ale celý západní svět zvyklo na blahobyt a vysoký standard. V momentě, kdy z něj mají lidé jen o malinko slevit, se hned hovoří o krizi. /…/ „Už dva roky nemohu zaparkovat před žádným obchodním centrem, ani ve Slaném, kde máme čtyři pohromadě a je nás tam 17 tisíc obyvatel, takže z toho usuzuji, že až taková bída není,“ míní generální ředitel společnosti Linet a vítěz ankety Manažer roku 2009 Zbyněk Frolík. Stejného názoru je také generální ředitelka firmy CHOVSERVIS Petra Škopová. „Mnoho lidí si zvyklo, že může mít každé dva, tři roky nové auto. Když se musí trošku uskrovnit, tak to začnou vnímat, jako že je krize. V jižní Africe si určitě myslí, že krize je úplně něco jiného,“ podotkla. Lidé se podle ní měří a porovnávají podle bohatství a hmotných statků, které nashromáždili, nikoliv podle kvality svého ducha a osobnosti. Proto je potřeba spíše hovořit o krizi morálky, kdy nás korupce a honba za krátkodobým ziskem dostaly do problémů.“ „Výkyvy hospodářského cyklu se v české i světové ekonomice pravidelně opakují. Doposud nikdy se však o běžných výkyvech nehovořilo jako o krizi. Podle Ludmily Petráňové, předsedkyně představenstva Lumen Energy, není na vině ani tak strmý propad ekonomiky a oslabení poptávky, jako spíše to, že se firmy s nimi neumí vyrovnat. Ztratily totiž ostražitost. A zdaleka to není jen problém podniků, i na některých vyhláškách ministerstva průmyslu a obchodu je prý vidět, že netvoří záchrannou síť, že nepočítají s tím, co by se mohlo přihodit. „Já si myslím, že ztráta citu pro reálné nebezpečí je pro celé lidstvo nesmírně nebezpečná, protože všichni předpokládají, že to bude tak jako teď, všechno funguje a máme se dobře,“ uvedla Petráňová.“ „I když se o hospodářské krizi podle většiny manažerů nedá hovořit, problémy Česko ale přeci jen má. „Řadu problémů, které máme, jsme si zavinili sami a jsou spíše strukturálního charakteru, čehož důkazem je obrovským způsobem rostoucí veřejný dluh,“ zdůraznil Frolík. „Myslím si, že v 21. století jsme se dopracovali do situace, kdy si politici myslí, že mohou všechno ovládat, že mohou ovládat život ostatních. Možná přestali být skromní, možná přestali mít zpětnou vazbu a stát nohama na zemi,“ shledala Škopová. Na prvním místě je tak podle českých manažerů třeba vzdát se pýchy a představ o vlastní všemocnosti; vyvarovat se korupci a nemorálním praktikám. Jen tak se můžeme*

Web2PDF
converted by Web2PDFConvert.com

vrátit nohama zpět na zem a vymanit se z toho, čemu jsme si zvykli říkat hospodářská krize.“ (Zdroj: http://www.ct24.cz/ekonomika/87783-v-cesku-zadna-krize-nebyla-shodli-se-cesti-top-manazeri/.)

- Mojmír Hampl (https://www.cnb.cz/cs/o_cnb/bankovni_rada/clenove_bankovr – dosavadní viceguvernér ČNB (http://en.wikipedia.org/wiki/Czech_National_Bank) – se vyslovil s kritikou na adresu MMF (http://en.wikipedia.org/wiki/Imf): fond měl do značné míry přiživit umělou ekonomickou krizi ve spolupráci s některými dalšími institucemi (http://www.financninoviny.cz/zpravy/hampl-mmf-urychlil-financni-krizi/458028; viz např. snaha o potopení eura a vytváření umělých krizí pomocí psychologie, publikací negativních zpráv atd. dle dohody mezi investičními fondy: http://www.novinky.cz/ekonomika/193820-sazka-na-oslabeni-eura-spustila-v-usa-vysetrovani-financnich-fondu.html)
- Václav Klaus (http://en.wikipedia.org/wiki/Václav_Klaus) velmi správně vetoval na počátku června 2010 nový zákon o ČNB (http://en.wikipedia.org/wiki/ČNB), který by zrušil její suverenitu a udělal by z ní pouze podřadný útvar Evropské centrální banky (http://en.wikipedia.org/wiki/European_Central_Bank): „*Klaus také upozornil, že zákon by mohl být v rozporu s Ústavou. Ta totiž centrální bance dává za hlavní úkol bdít nad cenovou stabilitou. Po přijetí eura ale bude mít v tomto Česká národní banka v mnoha ohledech svázané ruce, bude se totiž muset vzdát části své suverenity ve prospěch Evropské centrální banky. Podle Klause je proto třeba zamyslet se nad tím, zda hlavní cíl ČNB nebude muset být z Ústavy vypuštěn nebo modifikován.*“ (Zdroj: http://www.ct24.cz/ekonomika/91901-klaus-vetoval-zakon-o-fungovani-cnb-v-eurozone/.)
- Organizace pro hospodářskou spolupráci a rozvoj (OECD – http://en.wikipedia.org/wiki/OECD) chce zničit pod vlivem zlé Agendy NWO české chataře, chalupáře nebo malé majitele rodinných domků. To vše zavedením výrazně vyšších daní z nemovitostí, nového ekologického zdanění a zvýšením (rozuměj tzv. sjednocení) DPH (http://en.wikipedia.org/wiki/VAT). Poslední opora svobodných lidí, kterým ještě něco zbývá – chatičky a chalupy – tak bude zničena. Hoši z OECD říkají: „*V České republice se využívá zdanění majetku méně než v kterékoliv jiné členské zemi OECD,“ upozorňuje zpráva. Organizaci by se také víc zamlouval systém jedné sazby DPH, současné oddělení na dvě považuje za neefektivní. Další reformy potřebují i ekologické daně, včetně zavedení daně z emisí skleníkových plynů.*“ (Zdroj: http://aktualne.centrum.cz/ekonomika/penize/clanek.phtml?id=665193; poslechněte si naprosto „nevídaný“ názor pana Macháčka (http://cs.wikipedia.org/wiki/Jan_Macháček) z Reflexu na toto téma např. zde http://www2.rozhlas.cz/stream/02022620.mp3.)

Organization for Economic Cooperation and Development (OECD) under the influence of evil NWO Agenda wants to destroy Czech cottages and small home owners via introduction of new higher property taxes, new environmental taxes and via increasing (unification) of VAT. Last hope of free people, their own small properties – huts and cottages – have thus been destroyed. The boys from the OECD say: „The Czech Republic uses the property tax less than in any other OECD country,“ warns the report. Organization would be more well liked one rate VAT system, the current separation into two considered inefficient. Further reforms needed as environmental taxes, including a tax on greenhouse gas emissions.“ STOP EVIL NWO AGENDA!!!

- EU se pokouší zbavit jednotlivé státy jejich základního práva rozhodovat o penězích daňových poplatníků. Svobodně zvolení zastupitelé jednotlivých členských a přidružených států EU tak možná v budoucnu přijdou (v českém případě se ho pravděpodobně dobrovolně vzdají) o základní právo finanční nezávislosti každé země. Státní rozpočet by již měl být schvalován – podobně jako v případě kolonií (http://en.wikipedia.org/wiki/Colonies) – na úrovni vedení EU. Odstupující guvernér ČNB Zdeněk Tůma

Web2PDF
converted by Web2PDFConvert.com

(http://en.wikipedia.org/wiki/Zdeněk_Tůma) vyslovil s tímto krokem EU ve vysílání ČT24 (http://en.wikipedia.org/wiki/ČT24) jasný nesouhlas a zkritizoval za odevzdávání státní nezávislosti na úroveň EU dosavadního ministra financí ČR pana Janotu (http://en.wikipedia.org/wiki/Eduard_Janota) slovy: Já nad tím *„pořád tou hlavou vrtím“*. Neustále nám z EU předhazují nové omezování našich kompetencí také na úrovni ČNB. Mám velkou *„obavu z těch nových regulací“*. *„Proč“* stále vymýšlejí *„něco dalšího“* a nevyužijí *„těch starých“* legislativních předpisů? Vždyť pánům z EU *„chybí posuzování“* již fungujících regulačních mechanismů. Náš hlavní boj bude nyní o to, *„jestli to půjde proti nezávislosti měnové politiky“* České republiky. Já musím varovat, aby to neznamenalo další *„posun pravomocí na evropskou úrove ň“*. Oni totiž chtějí právo rozhodovat o našem rozpočtu, ale *„když bude problém, tak to zůstává na úrovni našeho poplatníka“*, který to stejně bude pak muset všechno zaplatit a už o tom navíc nebude moci ani rozhodovat prostřednictvím svobodných voleb, svých zastupitelů a své vlády. (Zdroj: ČT24, 13. 6. 2010.)
Historik Thomas E. Woods (http://en.wikipedia.org/wiki/Thomas_E._Woods) velmi správně poznamenal při rozhovoru s Glennem Beckem: elitáři typu vedoucích představitelů EU nebo Obamovy administrativy *„vždycky tyto problémy sami vytvoří a pak se tváří, že oni jsou ti jediní správní, kteří je zase dokáží vyřešit“*. No a *„lidé jim to bohužel pokaždé zbaští“*, zase jim odevzdají více svých pravomocí a svobod v domnění, že je tu již ta další katastrofální krize. Měli bychom více studovat dějiny a podívat se třeba na případ Kanady (http://en.wikipedia.org/wiki/Canada), která zavedla pro své provincie první centrální banku (http://en.wikipedia.org/wiki/Bank_of_Canada) teprve na politický nátlak mezi lety 1934-1935, dávno po nejtěžších dopadech Velké hospodářské krize (http://en.wikipedia.org/wiki/Great_Depression). Musíme si uvědomit: z kanadských bank se díky mohutně stabilnímu finančnímu sektoru (podobně jako v dnešní ČR) do té doby *„nepoložila ani jediná“*. (Zdroj: Glenn Beck Show, 8. 6. 2010.)

„Canada did have some advantages over other countries, especially its extremely stable banking system that had no failures during the entire depression, compared to over 9,000 small banks that collapsed in the United States.“ (Source: http://en.wikipedia.org/wiki/Great_Depression_in_Canada.)

Žádný centrální dozor nebyl zapotřebí. Neměl by být zapotřebí ani v České republice vzhledem k EU.

„European leaders have launched an audacious bid to create an ‘economic government of the EU’ – even as they were forced to go cap in hand to the International Monetary Fund for a £20 billion bailout of debt-stricken Greece. In an extraordinary joint statement the EU’s two powerhouses France and Germany called for the EU to be handed sweeping powers over economic policy. They called for ’strong co-ordination of economic policies’ across the EU – including countries like Britain which are not in the euro. And they suggested the creation of an ‘economic government of the EU’ headed by Herman Van Rompuy, the obscure Belgian federalist who was plucked from obscurity last year to become the EU’s first president.“ (Source: http://www.dailymail.co.uk/news/article-1260594/EU-summit-IMF-joint-plan-likely-Germany-set-Greece-debt-victory.html.)

„Chairman of the European Union wants to drive national economy from Brussels The head of European bureaucrats yesterday triggered uproar via his statement that he will „use all means of the Lisbon Treaty to impose control over the economy of each EU country.“ (Source: http://www.zvedavec.org/komentare/2010/03/3570-sef-evropske-unie-chce-ridit-ekonomiku-z-bruselu.htm.)

- Ve Spojených státech amerických prošla bohužel na konci března 2010 Obamova (http://en.wikipedia.org/wiki/Barack_Obama) reforma zdravotnictví (http://en.wikipedia.org/wiki/Health_Care_and_Education_Reco Bude mít za následek totální zničení doposud posledních zbytků svobodných USA a nejkvalitnějšího zdravotního systému na

Web2PDF
converted by Web2PDFConvert.com

světě. Úředníci budou rozhodovat o životě (nyní již byla dokonce konečně přiznána také existence tzv. panelů smrti – http://en.wikipedia.org/wiki/Death_panels, viz níže http://www.infowars.com/obama-administration-admits-rationing-panels-exist-in-obamacare/), zdraví každého obyvatele Spojených států amerických. Všichni občané budou muset odvádět zdravotní daně, které budou samozřejmě v prvních letech používány např. mj. na splácení amerického státního dluhu. Glenn Beck (http://en.wikipedia.org/wiki/Glenn_beck): „*Tyhle peníze budou použity na všechno možné, ale ne na zdravotní péči.*“ Tím si můžete být jisti. (Zdroj: Glenn Beck Show, 17. 3. 2010.) Podle populárního černošského kazatele a občanského aktivisty Ala Sharptona mladšího (http://en.wikipedia.org/wiki/Al_Sharpton) k tomu muselo dojít, když „*Americká veřejnost velkou měrou hlasovala pro socialismus, když zvolila presidenta Obamu presidentem USA*.“ Beck také hovoří o tom, že nyní se ukáže, kdo je opravdový patriot „*do nepohody*“. Je to „*konec Demokratické strany* (http://en.wikipedia.org/wiki/Democratic_Party_(United_States) *jak jsme ji doposud znali.*“ Její zástupci v Senátu (http://en.wikipedia.org/wiki/Senate_of_the_United_States) a Sněmovně reprezentantů (http://en.wikipedia.org/wiki/United_States_House_of_Represen „*prodali své duše Ďáblu*“, když hlasovali tak, jak hlasovali: pro tuto reformu. „*Mí rodiče by dnešní demokraty již nepoznali*“ a to je po dlouhé roky sami aktivně podporovali. (Zdroj: Glenn Beck Show, 22. 3. 2010.)

„„*The health care reform legislation passed by the U.S. House of Representatives last night clearly violates the U.S. Constitution and infringes on each state's sovereignty,“ Florida Attorney General Bill McCollum, a Republican, said in a prepared statement announcing a news conference. „On behalf of the State of Florida and of the Attorneys General from South Carolina, Nebraska, Texas, Utah, Pennsylvania, Washington, North Dakota, South Dakota and Alabama if the President signs this bill into law, we will file a lawsuit to protect the rights and the interests of American citizens.““* (Source: http://www.reuters.com/article/idUSN2215987420100322.)

„*Rep. Michele Bachmann (R-MN) is going a step beyond simply pledging to fight efforts to pass the health care bill — she's openly pronouncing that people should personally declare it unconstitutional and defy it, depending on how it ends up getting passed. At a rally at the Minnesota State Capitol on Saturday, Bachmann declared illegitimate the potential route that House Democrats could take to pass the health care bill. She was specifically railing against a parliamentary tactic by which the House could skip voting on the Senate bill by declaring it passed as part of the reconciliation bill. Bachmann pronounced this to be taxation without representation. „They have just started a revolution — and they did it,“ said Bachmann. „But mark my words, the American people aren't gonna take this lying down,“ Bachmann later said. „We aren't gonna play their game, we're not gonna pay their taxes. They want us to pay for this? Because we don't have to. We don't have to. We don't have to follow a bill that isn't law. That's not the American way, and that's not what we're going to do.“ Bachmann continued. „Because it's one-party rule now in Washington, D.C. Their Chicago tactics, their Chicago friends, twisting Democrats' arms, threatening their own team members with ethics charges and a submission. This handful of people thinks they can enforce their will on 300 million Americans? They're not gonna do that. This is dictatorial, what they are doing. We are not compelled to follow a non-law just because Obama and Pelosi tells us we have to. „If they pass the bill legitimately, then yes, we have to follow the law — until we repeal it. But if they pass it illegitimately, then the bill is illegitimate, and we don't have to lay down for this. It's not*

Web2PDF
converted by Web2PDFConvert.com

difficult to figure out. So if for some reason they're able to get their votes this week and pass this 2,700-page Senate bill — if they get it, trillions of dollars is what it's gonna cost, when we didn't vote on it, we need to tell them a message: That if they get away with this, they will be able to get away with anything — with anything. And you can't say you voted on a bill when you didn't, because it's fraud. But we are not helpless here. We are not helpless, there are things that we can do." This approach goes beyond the conventional nullification position, which argues that states should have the power to interpose themselves against the federal government. In this case, Bachmann is calling for a individuals to commit civil disobedience against the law — which should be very interesting to watch, if it really does come to that, and a sitting member of Congress leads citizens in breaking the law." (Source: http://tpmdc.talkingpointsmemo.com/2010/03/bachmann-were-not-going-to-obey-health-care-law—we-dont-have-to-video.php/.)

„Senator DeMint said: "This is a rule change. It's a pretty big deal. We will be passing a new law and at the same time creating a senate rule that makes it out of order to amend or even repeal the law. I'm not even sure that it's constitutional, but if it is, it most certainly is a senate rule. I don't see why the majority party wouldn't put this in every bill. If you like your law, you most certainly would want it to have force for future senates. I mean, we want to bind future congresses. This goes to the fundamental purpose of senate rules: to prevent a tyrannical majority from trampling the rights of the minority or of future congresses." In other words, Democrats are protecting this rationing "death panel" from future change with a procedural hurdle. You have to ask why they're so concerned about protecting this particular provision. Could it be because bureaucratic rationing is one important way Democrats want to "bend the cost curve" and keep health care spending down?" (Source: http://www.infowars.com/obama-administration-admits-rationing-panels-exist-in-obamacare/.)

Web2PDF
converted by Web2PDFConvert.com

- Americký stát Wyoming (http://en.wikipedia.org/wiki/Wyoming) se připojil k těm zemím celého světa, které odporují Agendě NWO. Tradiční země chovatelů dobytka, farmářů, kovbojů (http://en.wikipedia.org/wiki/Cowboy) si nehodlá nechat regulovat legálně držené zbraně nutné pro přežití svých občanů. Pokud se pokusí jakýkoliv federální agent zabavovat lidem legálně držené zbraně nebo omezovat obyvatele Wyomingu v jejich místních právech s tím souvisejících, může být každý takový federální činovník pokutován až do výše 2.000 dolarů nebo

Web2PDF
converted by Web2PDFConvert.com

dvěma roky vězení. Podobnou legislativu zavedly mj. např. státy Montana (http://en.wikipedia.org/wiki/Montana) a Tennessee (http://en.wikipedia.org/wiki/Tennessee).

„According to a law signed into effect yesterday by Democratic Gov. Dave Freudenthal, any agent of the U.S. who „enforces or attempts to enforce" federal gun rules on a „personal firearm" in Wyoming faces a felony conviction and a penalty of up to two years in prison and up to $2,000 in fines. WND reported just days ago when Utah became the third state, joining Montana and Tennessee, to adopt an exemption from federal regulations for weapons built, sold and kept within state borders. A lawsuit is pending over the Montana law, which was the first to go into effect. But Wyoming's law goes further, stating, „Any official, agent or employee of the United States government who enforces or attempts to enforce any act, order, law, statute, rule or regulation of the United States government upon a personal firearm, a firearm accessory or ammunition that is manufactured commercially or privately in Wyoming and that remains exclusively within the borders of Wyoming shall be guilty of a felony and, upon conviction, shall be subject to imprisonment for not more than two (2) years, a fine of not more than two thousand dollars ($2,000.00), or both." Here are answers to all your questions about guns, ammunition and accessories. Gary Marbut of the Montana Shooting Sports Association, who has spearheaded the Montana law, now describes himself as a sort of „godfather" to the national campaign." (Source: http://www.wnd.com/index.php?fa=PAGE.view&pageId=127787.)

- Vatikán důrazně varuje před nebezpečím geneticky modifikovaných potravin. Nové studie navíc potvrzují možné dopady těchto upravovaných produktů na bázi DNA (http://en.wikipedia.org/wiki/Dna) na lidskou sterilitu. (http://www.psfk.com/2010/06/research-links-genetically-modified-food-to-long-term-sterility.html) Jejich podíl na celosvětových zásobách jídla se nebývale zvyšuje hlavně v rozvojových zemích (http://en.wikipedia.org/wiki/3rd_World_Countries). Přitom celá naše planeta má dostatek přírodních potravin a otázky nedostatku jídla jsou spojeny spíše s jeho nekvalitní distribucí.

„Cardinal Peter Turkson told Catholic News Service March 9 that he would urge an attitude of caution and further study of the possible negative effects of genetically engineered organisms." „"Everybody is for the advancement of science and everybody is for the improvement of human conditions and livelihood through the products of scientific research," he said. If further research and study on the effects and impact of GMOs could alleviate people's fears and concerns, he said, then maybe "everybody can come on board to fashion food security for the world."Pope Benedict XVI has denounced the continued scandal of hunger in the world, saying its root causes have more to do with problems of distribution and sharing than with there not being enough food in the world. /.../ it was not a coincidence that in 2009 the use of genetically modified food crops grew by 13 percent in developing countries and that GM crops covered almost half of the world's total arable land and yet "the number of hungry people in the world has for the first time reached 1 billion people."" (Source: http://www.infowars.com/vatican-official-cautions-against-gmos/.)

EU chce navíc v červenci 2010 maximálně uvolnit dosud přísné mantinely pro pěstování geneticky upravených plodin.

„(Reuters) – The European Union is to radically overhaul its approval system for genetically modified (GM) crops from next month, opening the way to large-scale GM cultivation in Europe, draft proposals seen by Reuters on Friday showed. /.../ Under proposals due to be adopted on July 13, the EU executive Commission will be given greater freedom to approve new GM varieties for cultivation in return for letting EU

Web2PDF
converted by Web2PDFConvert.com

governments decide whether or not to grow them.“ (Source: http://www.reuters.com/article/idUSTRE6531MG20100604.)

- Zakážou nám podporovatelé NWO Agendy svobodné používání soli? Budou chtít tuto životně důležitou látku regulovat? V americkém New Yorku již takový návrh zákona existuje.

„MYFOXNY.COM – Some New York City chefs and restaurant owners are taking aim at a bill introduced in the New York Legislature that, if passed, would ban the use of salt in restaurant cooking. „No owner or operator of a restaurant in this state shall use salt in any form in the preparation of any food for consumption by customers of such restaurant, including food prepared to be consumed on the premises of such restaurant or off of such premises,“ the bill, A. 10129 , states in part. The legislation, which Assemblyman Felix Ortiz, D-Brooklyn, introduced on March 5, would fine restaurants $1,000 for each violation. „The consumer needs to make their own health choices. Just as doctors and the occasional visit to a hospital can't truly control how a person chooses to maintain their health, neither can chefs nor the occasional visit to a restaurant,“ said Jeff Nathan, the executive chef and co-owner of Abigael's on Broadway. „Modifying trans fats and sodium intake needs to be home based for optimal health. Regulating restaurants will not solve this health issue.““ (Source: http://www.myfoxny.com/dpp/news/local_news/new_york_state/chef call-proposed-new-york-salt-ban-absurd-20100310-akd.)

- NWO síly v České republice chtějí už zase zavádět povinnou docházku do mateřské školky (http://en.wikipedia.org/wiki/Kindergarten). Toto zdánlivě pozitivní opatření z hlediska předškolní výchovy dítěte ovšem většinou vede k většímu odpoutání potomků např. od křesťanské výchovy a je lehce zneužitelné ke státní indoktrinaci malých dětí např. enviromentální propagandou. (Zdroj: http://www.rozhlas.cz/zpravy/spolecnost/_zprava/706128.)
- Velké etické problémy slibuje přinést tzv. ´Národní akční plán pro darování a transplantaci orgánů´ pro následujících šest let. Na jedné straně může být výbornou zprávou pro pacienty dlouho čekající na provedení operace, nebo dokonce v případě nutné potřeby záchrany života prostřednictvím vhodného orgánu, nicméně jsou tu také značná rizika pro každého českého občana. Vlivem tlaku EU na zavedení jednotných předpisů pro ´těžbu´ orgánů z ještě živých nebo již tzv. mrtvých pacientů (viz vyjádření ministryně Juráskové – http://en.wikipedia.org/wiki/Dana_Jurásková – ve smyslu doslova „*využívání dárců*“ na Radiožurnálu 10. 6. 2010) v rámci urychlení získávání lidských orgánů, se můžeme posléze dočkat nových speciálních zaměstnanců státu, kteří budou placeni za vyhledávání ještě živého nebo již tzv. mrtvého ´lidského materiálu´ (rozuměj živého člověka) pro případné transplantace orgánů. V předchozích letech jsme mohli na celém světě vidět obrovské machinace a naprosto neetické obchodní praktiky právě s lidskými orgány. Mnozí čeští lékaři, věrni své Hippokratově přísaze (http://en.wikipedia.org/wiki/Hippocratic_oath) a nikoliv tučným finančním zakázkám, již dnes důrazně upozorňují na problém tzv. stanovení legální smrti pacienta (http://en.wikipedia.org/wiki/Legal_death), kdy v honbě za danými orgány mohou být opět předčasně prohlašováni za mrtvé někteří nemocní nebo i zdraví lidé. V současném ´světě podle NWO´, kde je vše jen o „*moci, kontrole a penězích*“, kde již neexistuje něco takového jako v Boha věřící lékař s vysokými etickými standardy, jak říká Glenn Beck, se to bohužel často stává (Zdroj: Glenn Beck Show, 29. 4. 2010.) Viz také níže velmi kontroverzní a nebezpečný zákon o automatickém – tzv. předběžném – souhlasu pacientů s odběrem jejich orgánů (obdoba již existující české legislativy), který prosazoval ve státě New York poslanec (http://en.wikipedia.org/wiki/New_York_State_Assembly) Richard Brodsky (http://en.wikipedia.org/wiki/Richard_Brodsky).

„Ministerstvo zdravotnictví proto připravilo společně s odborníky Národní akční plán pro darování a transplantaci orgánů pro následujících šest let. Plán reaguje na evropská nařízení a jeho cílem je

Web2PDF
converted by Web2PDFConvert.com

zvýšit kvalitu v této lékařské oblasti. /../ Akční plán zavádí jako novinku ustavení dárcovských konzultantů do dárcovských nemocnic. Speciálně proškolení odborníci z řad lékařů budou osobně odpovědní za využití možného potenciálu dárců v daném zdravotnickém zařízení. Zajistí i komunikaci s pojišťovnami. Celkem by jich mělo být v Česku asi sedmdesát. Mezi další novinky patří vytvoření norem jakosti a bezpečnosti pro odběr, převoz a použití lidských orgánů. Častěji budou využívány také orgány od dárců vyššího věku či se vzácnými chorobami. Plánují se i právní úpravy, které usnadní odběr orgánů od cizinců zemřelých v Česku, a uvažuje se i o zavedení úlev pro dárce orgánů, tkání a krvetvorných buněk, jak je to běžné v zahraničí." (Zdroj: http://www.ct24.cz/domaci/92590-cesko-ma-stale-nedostatek-organu-pro-transplantace/.)

„*V ČR se vychází z předpokládaného souhlasu s posmrtným darováním orgánům. Odmítači se mohou za života zapsat do Národního registru osob nesouhlasících s posmrtným odběrem tkání a orgánů, nyní je v něm 971 lidí. Česko se snaží řešit nedostatek orgánů také tím, že podporuje využití orgánů od žijících dárců. Pro toto řešení chce ministryně získávat laickou veřejnost mediálními kampaněmi a odborníky vzdělávacími programy.*" (Zdroj: http://www.tyden.cz/rubriky/zdravi/darujte-sve-organy-ministerstvo-rozjede-kampan_168529.html.)

„*The existence and distribution of organ transplantation procedures in developing countries, while almost always beneficial to those receiving them, raise many ethical concerns. Both the source and method of obtaining the organ to transplant are major ethical issues to consider, as well as the notion of distributive justice. The World Health Organization argues that transplantations promote health, but the notion of "transplantation tourism" has the potential to violate human rights or exploit the poor, to have unintended health consequences, and to provide unequal access to services, all of which ultimately may cause harm. Regardless of the "gift of life", in the context of developing countries, this might be coercive. The practice of coercion could be considered exploitative of the poor population, violating basic human rights according to Articles 3 and 4 of the Universal Declaration of Human Rights. There is also a powerful opposing view, that trade in organs, if properly and effectively regulated to ensure that the seller is fully informed of all the consequences of donation, is a mutually beneficial transaction between two consenting adults, and that prohibiting it would itself be a violation of Articles 3 and 29 of the Universal Declaration of Human Rights. Even within developed countries there is concern that enthusiasm for increasing the supply of organs may trample on respect for the right to life. The question is made even more complicated by the fact that the „irreversibility" criterion for legal death cannot be adequately defined and can easily change with changing technology.*" (Source: http://en.wikipedia.org/wiki/Organ_transplant.)

„*Contemporary intensive care unit (ICU) medicine has complicated the issue of what constitutes death in a life support environment. Not only is the distinction between sapient life and prolongation of vital signs blurred but the concept of death itself has been made more complex. The demand for organs to facilitate transplantation promotes a strong incentive to define clinical death in a manner that most effectively supplies that demand. We consider the problem of defining death in the ICU as a function of viable organ availability for transplantation.*" (Source: http://www.ncbi.nlm.nih.gov/pubmed/16356234.)

„*It is the height of authoritarian arrogance – the state of New York wants to take the organs of its citizens without permission. New York State Assemblyman Richard Brodsky has introduced a bill that would automatically enroll all New Yorkers as organ donors unless they specifically opt out of organ donation.*" „*It is called "presumed consent," doublespeak for theft. It should be called grave robbery. Presumed consent is the same thing as a thief stealing your car and when you confront him he says, "Since you didn't tell me I couldn't steal your car, I presume you granted permission to steal it." Brodsky told Fox News he just wants to force all New Yorkers to make the decision. And if they don't the state will presume consent and steal their organs. The disgusting part is Brodsky makes it sound like the state wants to make sure citizens retain control of their organs /.../. The message is*

Web2PDF
converted by Web2PDFConvert.com

crystal clear – the state owns the bodies of its subjects and they will be required to come crawling to officialdom in order to prevent the looting of their organs.“ (Source: http://www.infowars.com/new-york-considers-stealing-organs-from-citizens/.)

Takže přátelé: **Nová česká vláda bude mít jedinečnou šanci zabránit dalšímu šíření NWO Agendy v České republice**. Pokud se jí to podaří: český stát by opět mohl patřit k ekonomickým, ideovým a předně svobodným lídrům celého světa, kde se lidem bude skutečně dařit ve všech oblastech života, a pokud si budou navíc zdejší obyvatelé prokazovat navzájem dobrovolně a ochotně solidaritu, pomoc bez vměšování státu, budou respektovat Boha: posléze může celá ČR projít proměnou v ostrůvek prosperity, hezkého, svobodného, Požehnaného života. Může zcela neobyčejně rozkvést v moři negativních zpráv a všeobecných depresí. Jestliže je tedy pravda, že náš stát není pro síly NWO nijak zvlášť důležitý, pak opravdu není důvod Agendě NWO zbytečně ustupovat, omezovat občanské svobody, ničit svobodné tržní hospodářství, šířit zde globální strach, celoplanetární daně a podporovat jakýmkoliv způsobem vznik globální vlády.

„*My totiž potřebujeme velké myslitele a statečné občany*“, kteří by nás „*inspirovali*“ v těchto těžkých časech nárůstu moci NWO na celé planetě. „*Nebude to sice jednoduché*“, ale my „*to zvládneme*“. (Zdroj: GLENN BECK KEYNOTE AT CPAC, Fox News, Washington, D.C., 2010, 58 minut.) „*Musíme se hlavně vymanit ze systému*“, „*z tohoto systému otroctví*“. „*Každý z nás se musí od základu změnit a naučit se nebýt závislý.*“ (Zdroj: Glenn Beck Show, 26. 3. 2010.) „*Musíme přestat být závislí na vládě.*“ „*Nedělá to nic jiného, než že to zotročuje více a více Američanů* (Čechů, pozn. autora).“ „*Vytváří to závislé lidi.*“ (Zdroj: Glenn Beck Show, 16. 4. 2010.) Jako patrioti, křesťané, všichni dobří lidé: „*ztrácíme hodiny a hodiny vzájemnými malichernými hádkami jedni s druhými*“ a „*kvůli čemu?*“ Když to překonáme a najdeme společný cíl, za kterým se vydáme, pak se k nám houfně začnou přidávat další občané, „*protože pak již naše životy budou zbudovány na pevných, stabilních základech*“. „*My potřebujeme dobré lidi s pevnými životními hodnotami a nikoliv další politiky.*“ (Zdroj: Glenn Beck Show, 26. 3. 2010.) „*Řešení je v každém individuálním člověku. Když se totiž začneme chovat v našich životech jako otcové zakladatelé* (Adams – http://en.wikipedia.org/wiki/Samuel_Adams, Jefferson – http://en.wikipedia.org/wiki/Thomas_jefferson, Franklin – http://en.wikipedia.org/wiki/Benjamin_Franklin).“, tak pak si uvědomíme ty důležité hodnoty, o které vlastně v životě jde a budeme děkovat Bohu za to, co ještě máme, a že „*můžeme žít v této zemi a být součástí tohoto národa*“. (Zdroj: Glenn Beck Show, 2. 4. 2010.)
Ve volbách do Poslanecké sněmovny Parlamentu České republiky se totiž jasně ukázalo: Voliči již nechtějí ani oranžovou nebo rudou „*revoluci*“ a dokonce jasně řekli, že ani nehodlají nadále akceptovat socialisticko-pozvolnou „*evoluci*“. Politici ještě sice stále mají své marketingově-psychologicko-politologické týmy, které se vám budou snažit po volbách krásně „*zabalit*“ své myšlenky a pak vám je prodat (včetně bohužel některých zlých idejí NWO). No a když své dárečky posléze rozbalíte: tak pak se často nestačíte divit. Proto se vyplácí nevidět pouze to, co je „*hezky zabalené*“, nýbrž to, co je v tom vašem balíku. Vláda si také nemůže myslet: my jsme ti chytří elitáři, kteří to nyní ve své pýše všechno vyřídíme. Jsou zde milióny lidí, kteří svým životem dokazují nejen českým elitářům: jde to i bez vás. Vždyť „*odkdy je to hanba být úspěšným samoukem*“, nebo dělníkem, „*soukromníkem, malým podnikatelem, živnostníkem*“, „*kteří těžce pracují a dávají do svého podnikání poslední dolar* (korunu, pozn. autora)“ a „*pokud uspějí: jsou démonizováni a penalizováni*“ mj. díky zvýšení daní. „*Proč*“ to vládní představitelé dělají? Oni přeci „*nevytvářejí pracovní místa*“. Ta vytváří „*americký* (český, pozn. autora) *lid*“. „*Malí podnikatelé*“ jsou ti hlavní, kteří dávají lidem práci. „*To jsou ti, kteří opravdově trpí a nyní si jich už zase nikdo nevšímá a nezajímá se o ně, že?*“ Oni „*právě teď dělají všechno možné i nemožné, aby lidem zachránili pracovní místa.*“ Tedy

Web2PDF
converted by Web2PDFConvert.com

nikoliv vláda nebo úředníci. Jediná opravdová úloha vlády by se v současnosti měla hlavně zaměřovat na to, abychom byli *„ochráněni před zločinci“*. Ale s tím, jak roste míra omezování občanských svobod v rámci posilování vlivu NWO: tak to nyní vypadá, jakoby se spíše již tak nějak automaticky stával tím ´zločincem´díky moři nové legislativy každý občan, na kterého je nyní pohlíženo jako na hlavního nepřítele státu, jakoby *„lidé byli těmi zlými“*. *„Ale to my přeci nejsme!“* My ještě máme duši a dobré srdce. Každým rokem dáváme více a více na charitu. Například američtí občané takto odevzdali dobrovolně, ze své svobodné vůle a rádi roku 2008: až *„307“* tisíc miliónů dolarů a žádný úředník jim to nemusel nařizovat. V tomto ohledu se má EU od USA opravdu čemu *„učit“*. (Zdroj: GLENN BECK KEYNOTE AT CPAC, Fox News, Washington, D.C., 2010, 58 minut.) *„Ti, kteří potřebují naši pomoc ji dostanou na lokální a místní úrovni, od přátel, od rodiny, od každého z nás, od lokálních církevních sborů: to je přeci cesta, jak lidem pomáhali naši předci již od počátku a jak by to také mělo vypadat dnes.“* (Zdroj: Glenn Beck Show, 16. 4. 2010.) *„My jsme velmi nábožensky a morálně založený národ.“ „My máme pochopení.“ „My máme velká srdce.“ „Většina Američanů je taková.“*, říká Glenn Beck (http://en.wikipedia.org/wiki/Glenn_Beck). Jenže představitelům státu jako je třeba Obamův poradce pro otázky víry a výkonný ředitel OFBCI (http://en.wikipedia.org/wiki/White_House_Office_of_Faith-Based_and_Neighborhood_Partnerships) Jim Wallis (http://en.wikipedia.org/wiki/Jim_Wallis) to nestačí. Oni si chtějí vynucovat dobročinnost, zájem lidí a podřízení se státní ideologii násilím: například zvyšováním daní. **Neuznáš naši enviromentální politiku: tak tě více zdaníme**. Navíc propagují úzké napojení a spolupráci církví se státní ideologií, s výkonnou mocí (http://www.whitehouse.gov/sites/default/files/microsites/ofbnp-council-final-report.pdf), tedy nikoliv např. velmi nutné prosazování Biblického učení v každodenním životě společnosti a tedy i v politice na základě vnitřního přesvědčení, dle svého srdce. Jenže *„vynucováním si dobrých věcí násilím: tudy vedou cesty Ďábla* (http://en.wikipedia.org/wiki/Evil), *tudy vedou cesty marxistů* (http://en.wikipedia.org/wiki/Marxist), *socialistů* (http://en.wikipedia.org/wiki/Socialism), *to jsou komunistické cesty* (http://en.wikipedia.org/wiki/Communism).“ Oni nechtějí nechat lidem svobodnou vůli a rozhodování podle Ježíšova učení (http://en.wikipedia.org/wiki/Teachings_of_Jesus) tak, aby se mohl ukázat jejich charakter. (Zdroj: Glenn Beck Show, 23. 3. 2010.) Pamatujme si: *„Dobročinnost nepřichází od vlády.“ „Kristovo poselství bylo o svobodné volbě a o mírnosti.“ „Nemůže to být zaváděno násilím.“ „Dobročinnost znamená, že vy si svobodně volíte, komu pomůžete na základě své svobodné vůle.“ „Proč? Protože vaše srdce se změnilo.“ „Když to jde od vlády, tak to již není dobročinnost: je to daň.“* **Povinnost totiž již nemění vás a vaše srdce, vaše uvažování vzhledem k potřebným, nedává vám šanci na to, abyste se stali lepšími lidmi ze svého srdce**. Díky novým a novým povinnostem nebo dalším daním však dochází k tomu, že začínáte nenávidět stát a bohužel díky této zlé donucovací politice státu pak již odmítáte pomáhat chudým. Prostě nelze to na lidech vynucovat. Navíc administrovaní daní, vynucených poplatků: způsobuje finanční ztráty z původně vybrané částky, takže k potřebným dojde nakonec výrazně méně prostředků. Beck: ***„Věřím z celého srdce, že je správné pomáhat chudým.“*** *„Dobrovolně dávám velký díl ze svého příjmu na charitu, protože jsem vnímavý křesťan.“ „Chcete k tomu lidi přinutit“* násilím, zákonem: *„aby dávali chudým?“ „Je to ale pak ještě dobročinnost?“*, dobré srdce, zlepšování charakteru nebo již státní terorismus? (http://en.wikipedia.org/wiki/State_terrorism) Víte: ono *„nutit lidi k tomu, aby nedobrovolně dělali tzv. dobré věci: to je ďábelský záměr.“ „To je přesně cesta marxistů, socialistů, progresivců, ale nikoliv Ježíšova cesta.“* (Source: SOCIAL INJUSTICE, BECK TV, IN EXTREME DOCUMENTARY, 2010.) Vždyť už i externí poradkyně presidenta Obamy, šéfka velmi silné (přibližně 400.000 členů) odborové organizace ACORN (http://en.wikipedia.org/wiki/Association_of_Community_Organization a nadšená černošská socialistka jménem Bertha Lewis (http://en.wikipedia.org/wiki/Bertha_Lewis_(activist)) varuje, že se již lidé brzy mohou ocitnout díky svému odporu vůči státu v nové – tentokrát zřejmě Obamově – ´McCartyho éře´ (http://en.wikipedia.org/wiki/McCarthy_era), že již zanedlouho mohou

Web2PDF
converted by Web2PDFConvert.com

nastat *„nové internace svobodných občanů tak, jako za dob druhé světové války“* (http://en.wikipedia.org/wiki/Japanese_internment_camp), že může přijít nový typ – asi Obamovy – politické *„segregace“* (http://en.wikipedia.org/wiki/Segregation_in_the_United_States). (Zdroj: Glenn Beck Show, 22. 4. 2010.) Ba co víc. *„Náš současný systém trénuje lidi k tomu, aby se navzájem podezřívali a aby nenáviděli své sousedy.“* Aby naopak sloužili pouze tzv. jedině spravedlivému a dobrému státu, Obamovi, EU, NWO, vyššímu dobru atd. *„Nepleťme si pravdu s nenávistí.“*, promlouvá k lidem Glenn Beck. ***„Já sice nenávidím ty špatné věci, které udělali naší zemi, ale ne že bych nenáviděl lidi, kteří se na tom podíleli.“*** Přátelé *„využívejme tedy ještě plně naši zbývající svobodu slova“*. *„Mějme víru a nešiřme nenávist, nýbrž pravdu.“* (Zdroj: Glenn Beck Show, 23. 4. 2010.) Dokáže si pak ale vůbec ještě někdo představit: co by se stalo, *„když by USA padly“*, když by byli zničeni všichni konzervativci, patrioti, křesťané, dobří a svobodomyslní lidé? Byl by to konec poslední naděje svobodného a křesťanského světa. (Zdroj: Glenn Beck Show, 26. 2. 2010.) Beck: Víte já jsem již byl několikrát v životě *„takhle blízko toho, abych přišel i o svou duši. Už jsem kdysi o všechno přišel v materiální oblasti. Vyrůstal jsem v chudobě, pak jsem vydělal velké peníze když mi bylo kolem dvaceti a všechny jsem je rozházel, jelikož jsem nebyl dobrý člověk a ztratil jsem všechno.* ***Nicméně přesto jsem pak byl šťastný, ikdyž jsem byl na mizině, protože jsem znovu obnovil svou vlastní čest****. Klidně ztratím všechny své peníze, ale již nikdy svou duši.“* Těším se na ten okamžik, až znovu obnovíme čest naší země. K tomu ovšem nyní *„potřebujeme velké hnutí, obrovské zástupy lidí“* pochodující na Washington, na Brusel, Berlín a na Prahu, Ostravu, každé velké krajské město. Pokud se nám to podaří a my uspějeme, pak bude můj úkol politického komentátora splněn, já rád odejdu do ústraní a *„budu s radostí dělat třeba uklízeče někde zdarma na Capitol Hill* (http://en.wikipedia.org/wiki/Capitol_Hill,_Washington,_D.C.).“ (Zdroj: Glenn Beck Show, 2. 4. 2010.)

Známý americký politický komentátor televizní a rozhlasové sítě Fox News (http://en.wikipedia.org/wiki/Fox_Broadcasting_Company), někdejší soudce Andrew P. Napolitano (http://en.wikipedia.org/wiki/Andrew_Napolitano) s názory blízkými Ronu Paulovi (http://en.wikipedia.org/wiki/Ron_Paul) a katolicko-libertariánskému (http://en.wikipedia.org/wiki/Catholicism; http://en.wikipedia.org/wiki/Libertarianism) pojetí světa pak vidí jako další **základní úlohu nové vlády zabezpečit to, aby měl každý občan *„právo říkat, co si myslí, co si přeje“* a *„vláda má povinnost chránit toto jeho právo, ikdyž se jí to nelíbí, ikdyž nenávidí to, co říkáte, ikdyž se bojí toho, co říkáte, prostě má povinnost chránit toto vaše právo.“*** Napolitano důrazně varuje před zřizováním tzv. zón svobodného projevu, které mají postupně nahradit v rámci Agendy NWO a tzv. boje s terorismem klasické pojetí přirozených práv (http://en.wikipedia.org/wiki/Natural_law) a lidských svobod garantovaných Bohem a stojících nad jakoukoliv vládou nebo státem. Přeci podle americké Ústavy (http://en.wikipedia.org/wiki/American_Constitution) musí být takovou jednou velkou svobodnou zónou *„celé USA“* nebo ČR. Co je to za pořádek, když vám vládnoucí moc předepisuje, kde můžete a kde nemůžete svobodně mluvit. *„To vy jako svobodný občan určujete pravidla vaší svobody projevu“* a to nevyjímaje vaší účast na mítincích politiků (viz události z května 2010 na sešlostech oranžových hochů v ČR). Víte: **pokud někdo chce pronášet bez vašeho souhlasu projevy na vašem soukromém pozemku, tak jej máte**

Web2PDF
converted by Web2PDFConvert.com

samozřejmě právo vykázat. Je to tak vpořádku. Nicméně tento princip již není možné uplatňovat v případě státních aj. veřejných budov nebo pozemků ve vlastnictví státu, krajů atd. Takový majetek totiž patří všem občanům České republiky a má jen své dočasné správce, kteří by měli dovolit majiteli – všem občanům – realizovat svá nezadatelná práva svobody projevu a shromažďování. Soudce Napolitano hovoří přímo o Bílém domě, Senátu atd. V praxi to takto samozřejmě nefunguje, nicméně moc bych si přál: „*kéž by to šlo*“ a kdyby soudy takto hájily jasně přirozené právo každého občana nad snahou státu potlačovat základní Ústavou garantované svobody. Týká se to dále mj. např. našeho práva na přiměřenou sebeobranu, které „*je základním přirozeným právem a vláda nesmí porušovat tato naše přirozená práva, dokud vy sami nezačnete porušovat přirozená práva někoho jiného*.“ „*Pokud bychom si měli vybrat*“ mezi svobodou zvolit přiměřenou zbraň na vlastní obranu tak, „*abychom mohli odrazit útok tyrana*“ (http://en.wikipedia.org/wiki/Dictator) a nebo raději zvolit „*submisivní podřízení se vládě*“, která určí přesně pravidla pro takovou přiměřenou obranu, bude chtít vše registrovat, kontrolovat, katalogizovat, aby pak mohla kdykoliv „*přijít a zkonfiskovat*“ vaše legálně držené zbraně: tak „*já bych vždycky volil alespoň něco, tedy to, co bude možné*“ na obranu sebe, své rodiny a to ikdyby proti nám občanům stály ty nejmodernější technické prostředky a vláda by nám povolila na vlastní obranu pouze nějaké jednoduché vzduchovky. Případný útok totiž vždycky odvrátíte „*rychleji sami než vytočíte telefonní číslo*“ 112 (http://en.wikipedia.org/wiki/Emergency_telephone_number#Europe; http://en.wikipedia.org/wiki/Emergency_service; http://cs.wikipedia.org/wiki/Integrovaný_záchranný_systém).

Neustále si připomínejme, že není možné nechávat naši vládu bez kontroly. Vždyť již nyní nám chtějí úředníci „*dokonce regulovat cukr a sůl* (viz výše situace v New Yorku, pozn. autora). ***Takže pokud akceptujete argument, že vláda ví vše vždy nejlépe: kde to pak skončí? Co se nám pak bude vláda ještě dále snažit vzít?***“ Vy si tedy vážně myslíte: všeobecné identifikační průkazy (http://en.wikipedia.org/wiki/Czech_national_identity_card; http://en.wikipedia.org/wiki/Identification_card) jsou nějakou nevyhnutelnou nutností? Vždyť je to jen další kartička z dob totalitních režimů a navíc potlačující vaše Bohem daná přirozená práva, vaši lidskou důstojnost. Bez ní: prý nejste člověkem. Vynucování si na občanech každého státu používání identifikačních průkazek je „*absolutně neamerické* (a nečeské, pozn. autora)“. Nežijeme přeci v nějakém policejním státě (http://en.wikipedia.org/wiki/Police_state), „*aby vás mohla policie jen tak, bezdůvodně zastavovat a říkat vám: Ukažte mi svoje doklady*. ***Právo na svobodný pohyb, myšlení a vyjadřování vyžaduje dostatečný prostor a nelze zde povolit uniformitu.***“ Při prosazování identifikačních průkazů neobstojí ani argument zaměřený na rozlišení tzv. „*řádných občanů*“ vůči ilegálním přistěhovalcům (http://en.wikipedia.org/wiki/Illegal_immigration). **Žádný průkaz na světě ještě „*nezabrání*“ ilegálům v tom, „*aby tu byli*“, ale tím, že „*nám vláda přikazuje nosit tyto nejrůznější průkazky*“, tak vznikají právě drastické dopady na všechny ony ´řádné občany´. „*Je omezována naše svoboda pohybu, naše soukromí, naše vyjadřování*“ aj**. „*Bojím se ztráty své osobní důstojnosti, respektu samého k sobě, mého lidského individualismu, když toto všechno tvoří základní kámen amerického* (a českého, pozn. autora) *občana*.“ Připadáte si pak jako v nějaké totalitě, když vás policisté bezdůvodně zastavují a táží se vás: „*Kam jdete, odkud jdete a legitimujte se*.“ No a to již vůbec nehovořím o státem neustále zvyšovaných daních. „***Musí být stanoveny jasné limity na to, co může ještě vláda zdanit, jelikož od jisté úrovně se již zdanění stává krádeží.***“ (Zdroj: Glenn Beck Show, 26. 2. 2010.) Vláda neustále jenom hovoří: jaká je všude ta jejich uměle vytvořená tzv. krize a přitom si chce stavět nové stadióny, modernizuje vlaky, hází miliardami. „*My*

Web2PDF
converted by Web2PDFConvert.com

musíme důrazně omezit vládu a vrátit ji zpět“ k základům naší Ústavy. „*Musíme zrušit především daň z příjmu a upírskou federální vládu* (EU, pozn. autora), *která doslova vysává finance ze svých občanů.*“ Ano: „***Od jisté úrovně se již zdanění stává zločinem.***“ (Zdroj: Glenn Beck Show, 3. 4. 2010.)

Někteří politici si již tak zvykli na obcházení tradičních demokratických principů hlasování v parlamentu, že by nejraději veškeré pravomoci převedli bez souhlasu těch, kteří je zvolili: na nějakou nadnárodní strukturu (třeba EU nebo rovnou na NWO) a nebo by ji opět rádi svěřili pouze jednomu člověku (http://en.wikipedia.org/wiki/Executive_order_(United_States)). Neuvědomují si nebezpečí, která jsou s tím spojena. Pokud se třeba podíváme do USA na tzv. ´Slaughter Rule´ (http://en.wikipedia.org/wiki/Self-executing_rule), pak stačí, aby byl v daném znění schváleného zákona citován odkaz na jiný zákon, načež již nemusí být o tomto novém legislativním nařízení tzv. ´pod čarou´ vůbec hlasováno: má se již dopředu za schválené. Podobně se v Česku často velmi neprozřetelně vytvářely v minulosti roztodivné balíky zákonů, o kterých pak museli poslanci hlasovat jakožto o jednom celku. Ve skutečnosti však zastupitelé tvrdí, že o daném kontroverzním zákoně nehlasovali, jelikož nadpis na celém mnohasetstránkovém legislativním balíku hovoří o něčem jiném. Pro voliče neznalé těchto procesů pak dochází k pořádnému zmatku při posuzování činnosti svého poslance nebo senátora. Soudce Napolitano tyto zvyklosti politiků kritizuje, jelikož se domnívá, že zastupitelé vlastně „*nemají odvahu*“ stoupnout si před veřejnost a říci lidem jasně to, jak se zachovali bez nějakých pozdějších výmluv např. na rozsáhlost nebo nejasnost daného balíku zákonů. Oni totiž když se jim to zrovna pak vzhledem k preferencím hodí, tak „*půjdou domů a řeknou lidem: Já jsem pro to nehlasoval.*“ Podobně to mělo být původně také při hlasování ve věci Obamovy reformy zdravotnictví. Víte: dějiny lidské svobody nám většinou ukazují to, jakou důležitost má „*v parlamentu*“ ono „*dodržování procedury*“. „*Tito lidé*“, nejrůznější radikálové, pokrokáři (http://en.wikipedia.org/wiki/Progressives) aj. se v touze po rychlém prosazení svého ideálu ovšem „*vůbec nezajímají o dodržování nějakých procedur*“. „***Nezajímají se o zachování lidské svobody, jenom je zajímá moc, to jak ji získat a udržet a jak mít více pravomocí nad lidskými životy.***“ Americký senátor za stát New York a člen Demokratické strany (http://en.wikipedia.org/wiki/Democratic_Party_(United_States)) Chuck Schumer (http://en.wikipedia.org/wiki/Chuck_Schumer) se pak dokonce chtěl pokusit zcela potlačit – podle něj – již zastaralou úlohu Listiny práv a svobod (http://en.wikipedia.org/wiki/Bill_of_Rights_to_the_United_States_Cor Glenn Beck před tímto vývojem varuje: **Politici jsou zde přeci od toho, aby „*ochraňovali naše práva, která nám dal Bůh.*“** V českých dějinách jsme si již podobnou tristní situaci mnohokrát zažili. Mnichov 1938 (http://en.wikipedia.org/wiki/Munich_Agreement), okupace 1939 – 1945 (http://en.wikipedia.org/wiki/German_occupation_of_Czechoslovakia), vládnutí pomocí dekretů roku 1945 (http://en.wikipedia.org/wiki/Beneš_decrees), pokusy o změnu ústavního zřízení dohodou několikati elitářů v letech 1948 (http://en.wikipedia.org/wiki/Czechoslovak_coup_d'état_of_1948), 1968 (http://en.wikipedia.org/wiki/Warsaw_Pact_invasion_of_Czechoslovaki schválení Lisabonské smlouvy (http://en.wikipedia.org/wiki/Lisbon_Treaty) roku 2009 bez referenda atd. V USA jsou nyní tyto tendence také velmi zřetelné a **nebezpečné jsou především nejrůznější současné dekrety presidenta Obamy**(http://en.wikipedia.org/wiki/Presidency_of_Barack_Obama#L uváděné v platnost bez schválení Kongresu (http://en.wikipedia.org/wiki/United_States_Congress). Glenn Beck tento vývoj komentoval slovy: Kongres musel zešílet, „*když dává presidentovi tolik moci.*“ Vždyť díky schválení Obamovy reformy zdravotnictví je pak již vláda „*přítomná i v našich domovech.*“ Napolitano: „*Slyšel jsem jednoho demokrata* (http://en.wikipedia.org/wiki/Democratic_Party_(United_States)) *jak říkal, že musíme do tohoto zákona prosadit potraty, aby bylo méně dětí a pak také méně příjemců zdravotní péče.*“ „*Je to jako z Pekingu.*“ (http://en.wikipedia.org/wiki/Bei_Jing) Beck: To je „*naprosto děsivé*“.

Web2PDF
converted by Web2PDFConvert.com

Napolitano: „***Prosím vás lidé, abyste si uvědomili, že tohle všechno je jen začátek našeho zápasu o lidskou svobodu. Nikoliv konec.***“ No a co s tím můžeme jako lidé, jako voliči dělat? Soudce Napolitano: **My bychom nyní měli „*jako lidé lépe porozumět svým ústavním právům*“ a „*konfrontovat s nimi své zastupitele, kteří je porušují.*“ Naší úlohou by mělo být vzhledem k našim politikům: „*Sledovat je, jak volí a jak se chovají.*“ „*Když volí špatně, tak je odvolat z úřadu.*“** „*Řešení je nyní bohužel pouze v politické rovině.*“ Listopadové volby (2. 11. 2010) se již v USA kvapem blíží. Podobně v Česku volby do místních zastupitelstev (http://www.mvcr.cz/clanek/volby.aspx) a do Senátu (http://en.wikipedia.org/wiki/Czech_Senate_election,_2010) „*Lidé se mne každý den ptají: Je nyní již ten správný čas soudit se se státem ve věci potlačování našich svobod? Já odpovídám: Ne. Je to ještě příliš brzy.* ***V listopadu*** **(v Česku v říjnu 2010, pozn. autora)** ***se totiž odehraje to, co chtějí nejvíce: Být znovu zvoleni. Tohle jim ale nedáme.***“ (Zdroj: Glenn Beck Show, 16. 3. 2010.)

Americký spisovatel, historik, kazatel a jeden z populárních spolupracovníků Glenna Becka jménem David Barton (http://www.wallbuilders.com/SCHbioDB.asp; http://en.wikipedia.org/wiki/David_Barton_(author)) také vyzývá vládu na televizním kanále Fox News k tomu, aby pamatovala na přirozené právo a svobody garantované občanům při vzniku amerického (českého) státu. V našem prohlášení nezávislosti (http://www.lsjunction.com/docs/tdoi.htm; http://en.wikipedia.org/wiki/Declaration_of_Independence_(United_St „*máme 45 slov, která definují základní roli vlády*“. „*Každý student u nás v Texasu se nyní učí zpaměti těchto čtyřicet pět slov a studuje základní filosofii, jak má vláda vypadat.*“ Mezi tyto základní principy patří:

- „*Všichni lidé jsou si jako Bohem stvořené bytosti rovni.*“
- „*Jsou obdařeni základními přirozenými, Božími právy.*“
- „*Vláda zde existuje po staletí proto, aby chránila tato Bohem daná práva a všechno mimo ně je samozřejmě na zvážení samotné lidské vlády.*“
- „***Prostě nejdůležitější je právě ono poznání, že naše základní práva jsou přímo od Boha a pokud bychom již o toto naše stěžejní poznání přišli, pak nám samozřejmě začne naše vlastní vláda vnucovat, že to je ona, kdo určuje naše základní práva a že je může libovolně regulovat.***“ (Zdroj: Glenn Beck Show, 16. 3. 2010.)

Glenn Beck: Všechno souvisí bohužel s ústupem od naší víry v Boha. „*Věříte tomu, že se dnes nachází náboženství v té podobě, tak jak je známe, ve velkých problémech?*“ Soudce Napolitano: „*Samozřejmě, že tomu tak je, protože vláda nyní na naši víru velmi útočí.*“ „*Lidé, kteří nám dnes vládnou: již totiž nevěří v Bohem dané přirozené právo.*“ „*Věří, že základní práva se odvozují pouze od vlády.*“ Beck: „***Právě proto bychom v sobě měli opět probudit ve svých srdcích poznání toho, že víra, naděje a dobročinnost*“ zde nejsou díky státu, ale předně skrze Boha a jeho prostřednictvím pak díky vzájemné lidské sounáležitosti.**

Web2PDF
converted by Web2PDFConvert.com

„Je to jediná cesta, jak zachránit tuto zemi. Víra, naděje a dobročinnost naplňují vaše srdce a životy přímo od Boha: dají vám sílu vstát a jít dále.“ (Zdroj: Glenn Beck Show, 16. 3. 2010.)

A právě Progresivci (http://en.wikipedia.org/wiki/Progressives) bez úcty k národním a Božím tradicím, mezi něž patří např. předsedkyně americké Sněmovny reprezentantů (http://en.wikipedia.org/wiki/United_States_House_of_Representatives Nancy Patricia D'Alesandro Pelosiová (http://en.wikipedia.org/wiki/Nancy_Pelosi), která prohlašuje před novináři *„mám ráda ´Slaughter Rule´“* (viz výše – http://en.wikipedia.org/wiki/Self-executing_rule): *„Mám to ráda, protože **nemusíme hlasovat o návrzích zákonů** v Senátu.“* (Zdroj: Glenn Beck Show, 17. 3. 2010.), nebo ´hvězdný´ filmový režisér James Cameron (http://en.wikipedia.org/wiki/James_Cameron), tvůrce mj. takových ´hitů´ jakými byl Titanic (http://en.wikipedia.org/wiki/Titanic_(1997_film)), Avatar (http://en.wikipedia.org/wiki/Avatar_(2009_film)), jenž nadává Glennu Beckovi a vzrušeně vykřikuje, že by nejraději *„postřílel“* všechny popírače tzv. globálního oteplování (http://en.wikipedia.org/wiki/Global_warming): tak takoví lidé jsou jednou z příčin naší dnešní tristní situace. (Zdroj: Glenn Beck Show, 24. 3. 2010.) ***„Budou to tlačit velice, velice, velice od místních vlád na federální úroveň k vládě USA a pak na globální vládu* (NWO, pozn. autora).“** (Zdroj: Glenn Beck Show, 2. 4. 2010.) Odborový šéf organizace SEIU (http://en.wikipedia.org/wiki/Service_Employees_International_Union s více 2,2 miliónů členů a externí poradce presidenta Obamy jménem Andy Stern (http://en.wikipedia.org/wiki/Andy_Stern) již hrozí: *„Vytvořili jsme globální trh, globální peníze* (SDR – http://en.wikipedia.org/wiki/Special_Drawing_Rights, pozn. autora), *globální společnost, **ale zapomněli jsme vytvořit globální vládu*** (NWO, pozn.autora), *globální organizaci, globální regulace /.../ my nutně potřebujeme globální regulace.“* Glenn Beck: *„To se podívejme. Takže odboráři již také bojují za globální vládu* (NWO, pozn.autora).“ *„Za globální vládu skrze enviromentalismus.“* (Zdroj: Glenn Beck Show, 13. 5. 2010.) Mnoho z těchto pyšných elitářů chce rozhodovat o lidských životech mj. schvalováním potratů, přikazováním povinné vakcinace populace a skrze implantace čipů již malým dětem, předkládáním lidem geneticky upravených potravin bez náležitého dlouhodobého výzkumu v řádu stovek let atd. Jsou to titíž lidé, kteří v sedmdesátých letech minulého století vášnivě hájili jako liberálové (http://en.wikipedia.org/wiki/Liberalism_worldwide) svobodu nedotknutelnosti lidského těla státními orgány. Viz například rozhodnutí Nejvyššího soudu USA (http://en.wikipedia.org/wiki/Supreme_Court_of_the_United_States) v kauze Doe versus Bolton z roku 1973 (http://en.wikipedia.org/wiki/Doe_v._Bolton). Republikánský senátor Steve King (http://en.wikipedia.org/wiki/Steve_King) z Iowy (http://en.wikipedia.org/wiki/Iowa): *„Od té doby skoro každý liberál argumentuje tím, že federální vláda vám nemá co nařizovat: jak můžete vy nebo také každá žena nakládat s vlastním tělem. Nyní jsme ovšem již v roce 2010 a po dvou generacích těchto argumentů, ti samí lidé, kteří tyto myšlenky prosadili, nyní říkají, že federální vláda má právo říkat každému v Americe* (a v ČR, pozn. autora)*: co mohou nebo nemohou dělat se svými těly.“* Nezdá se vám tento veletoč zcela mimo mísu? Glenn Beck: *„Dělají to proto, že nejsou zakořeněni v žádných stálých hodnotách. Proto neustále mění své názory.“* (Zdroj: Glenn Beck Show, 18. 3. 2010.) My se tomu musíme postavit říká profesor theologie (http://en.wikipedia.org/wiki/Theology) a šéf Westminsterského teologického semináře (http://en.wikipedia.org/wiki/Westminster_Theological_Seminary) Peter A. Lillback (http://www.wts.edu/faculty/profile.html?id=14). Můžeme s tím bojovat pokojnou a mírovou cestou. *„Rád bych sdělil všem divákům a také především tobě Glenne, abyste podepsali Manhattanskou deklaraci* (http://en.wikipedia.org/wiki/Manhattan_Declaration:_A_Call_of_Chris *„Měl jsem tu čest být mezi první stovkou jejich signatářů“* a Chuck Baldwin (http://en.wikipedia.org/wiki/Chuck_Baldwin) mi řekl, že ***„potřebujeme vytvořit celosvětové hnutí lidí, kteří jsou ochotní obětovat i své životy za to, čemu věří /.../ když za tohle nebudeme bojovat, tak už nebude žádná svoboda***

Web2PDF
converted by Web2PDFConvert.com

vyznání, svoboda slova**, už nebude Glenn Beck Show* (http://en.wikipedia.org/wiki/Glenn_Beck_Show)." (Zdroj: Glenn Beck Show, 18. 5. 2010.) Díky snahám NWO o ovládnutí naší Země již totiž nebude možné něco takového jako hezký život, kvalitní rodinné vztahy, šance na ekonomickou prosperitu pro většinu obyvatel naší planety. Každý člověk dneska vidí, že není týden, aby médii neproběhla nějaká globální krize, přírodní katastrofa, teroristický útok, pokles HDP, zvyšování daní atd. „*Možná jste si všimli, že se všude kolem nás neustále objevují nové a nové krize. Některé z nich jsou reálné a jiné nikoliv.* ***Dějiny nám jasně ukazují, že politici se vždycky snaží vytřískat pro sebe z každé takové krize výhody a to jak z těch reálných nebo také z těch uměle vytvořených, protože pak získávají více moci nad našimi životy." (Zdroj: Glenn Beck Show, 3. 5. 2010.) Znám osobně tři miliardáře, kteří mi řekli: Víš Glenne, „*já vlastně nevím, jak zachránit pro budoucnost své bohatství. Fakt to teď neví nikdo.*" **Podle mne v budoucnu přežijí ti, kteří založí svůj život na třech pevných základech „*víry, naděje a vzájemné dobročinnosti*". „*To je totiž ono tajemství.*" „*Protože když se všechno sesype*", tak nebudete potřebovat stát, pana Paroubka, Nečase atd., ale budete potřebovat přátele, rodinu, „*jeden druhého navzájem*".** (Zdroj: Glenn Beck Show, 19. 5. 2010.) Vojenští experti na otázky přežití to jednoznačně podle Bena Sherwooda (http://en.wikipedia.org/wiki/Ben_Sherwood; autor knihy ´The Survivors Club: The Secrets and Science that Could Save Your Life´) potvrzují. **Přežít v opravdu tvrdých časech umožňuje civilistům jejich „*víra a rodina*"**. (Zdroj: Glenn Beck Show, 10. 2. 2010.) **To, co ovšem umožňuje přežít elitářům: je neomezený přístup k informacím, možnosti, moc a především volná tvorba peněz**. Německá centrální banka (http://en.wikipedia.org/wiki/Deutsche_Bundesbank) například všem zájemcům vysvětlila ve své publikaci ´Money and monetary policy´ (http://www.bundesbank.de/download/bildung/geld_sec2/geld2_gesan na stránkách 88-93, že peníze se dnes převážně tvoří tzv. z ´čistého vzduchu´ a nemusí mít patřičné krytí. Tento systém jsme si již popisovali v minulých dílech Oranžové války. Každopádně takto otevřené prohlášení v oficiální publikaci – ne-li nejvýznamnější evropské banky – je značně zajímavé. Základem funkčnosti všech finančních operací a hospodářství vůbec je pak vytváření nových dluhů, protlačování (nebo naopak omezování) do ekonomiky proudících dalších a dalších digitálních peněz (http://en.wikipedia.org/wiki/Digital_money), poskytování kreditů, které si banky zapíší jako svá aktiva. Tím, jak peníze posléze kolují a jiní lidé ukládají v bance své prostředky pocházející jak z jejich výdělku nebo zase třeba z poskytnutých úvěrů od jiných finančních institucí: se celková bilance v dané zemi (bance) vyrovnává a roste pak možnost poskytovat další půjčky. Pomocí rozumné politiky centrální banky dané země se dá omezovat počet poskytovaných úvěrů nebo jejich množství naopak zvyšovat díky výšce mezibankovních sazeb za poskytování finančních prostředků a nucením bank k vytváření stále větších rezervních fondů atd. Samozřejmě lidem se již neřekne, že stát vlastně v dnešní době, kdy většinou neexistuje přímé krytí peněz například zlatem (http://en.wikipedia.org/wiki/Golden_Standard): ´nemůže zbankrotovat´. Viz vyjádření Mojmíra Hampla (https://www.cnb.cz/cs/o_cnb/bankovni_rada/clenove_bankovni_rady dosavadního viceguvernéra ČNB (http://en.wikipedia.org/wiki/Czech_National_Bank): „*Technicky můžete udržet jakoukoliv měnovou unii.*" Otázka je jen za jakou cenu těch skutečných nákladů. (Zdroj: Radiožurnál, 3. 5. 2010.) Když si totiž může vláda vytvořit prostřednictvím své centrální banky tolik digitálních peněz, kolik chce (viz USA), tak se jediným opravdovým problémem stává psychologická nedůvěra – panika – na trzích (http://en.wikipedia.org/wiki/Financial_Panic), doprovázená rychlými přesuny finančních prostředků nebo přeměnou digitálních peněz na jejich fyzickou podobu např. díky mohutným výběrům hotovosti, dále nejrůznější globální hodnotící agentury (http://en.wikipedia.org/wiki/Credit_rating_agency) vydávající negativní zprávy nebo také mediální tlak, různé donekonečna omílané statistiky atd. Samozřejmě dalším problémem se pak mohou stát díky neprozřetelné finanční politice reálná inflace (http://en.wikipedia.org/wiki/Inflation) a deflace (http://en.wikipedia.org/wiki/Deflation). Postupným růstem ekonomiky, HDP (http://en.wikipedia.org/wiki/GDP) a přílivem kapitálu

Web2PDF
converted by Web2PDFConvert.com

včetně nejrůznějších odkupování, zmrazování nebo aktivováním dluhů: pak banky vytvářejí stabilní finanční prostředí, založené na vzájemné důvěře a především psychologické stabilitě, na pozitivních zprávách. Celý systém se předně hroutí v momentu, když vypukají již zmíněné mohutné panické stavy spotřebitelů nebo v moderní době především díky tlakům obrovského množství kapitálu (často jde o více prostředků než mají ihned aktuálně k dispozici jednotlivé centrální banky) alokovaného v nejrůznějších fondech – předně v tzv. Hedgových fondech (http://en.wikipedia.org/wiki/Hedge_fund), které jsou často zneužívány k tvorbě umělých ekonomických krizí (http://www.riksbank.com/upload/Dokument_riksbank/Kat_publicerat,

„Germany's central bank – the Deutsche Bundesbank (German for German Federal Bank) – has admitted in writing that banks create credit out of thin air. As the Bundesbank states in a publication entitled "Money and Monetary Policy" (pages 88-93; translation provided by Google translate, but German speaker and economic writer Festan von Geldern confirmed the basic translation): 4.4 Creation of the banks money Money is created by "money creation". ***Both [central banks] and private commercial banks can create money****. In the euro monetary system [money creation] arises mainly through the granting of loans, as well as the fact that central banks or commercial banks to buy assets such as gold, foreign currencies, real estate or securities. If the central bank granted a loan from a commercial bank and crediting the amount in the account of the bank at the central bank, created "central bank money."**** ***Money creation by commercial banks. The commercial banks can create money itself, the so-called bank money****. The money creation process through which commercial banks can be explained by the related postings: If a commercial bank to a customer a loan, they booked in its balance sheet as an asset against a loan receivable the client – for example, 100,000. At the same time, the bank writes down the customer's checking account, which is run on the liabilities of the bank's balance sheet, 100,000 euros good. This credit increases the deposits of customers on its current account – it creates deposit money, which increases the money supply. In other words, money is created as book-entry by purchasing assets or entering credits on the left side of the balance-sheet and corresponding deposits on the right side. In other words, credit is created out of thin air. Frontiers of money creation The above description might leave the impression that the commercial banks are able to draw an infinite amount of money in bank accounts. If this were really so, this could be inflationary. The central bank therefore takes effect on the extent of lending and money creation. It requires commercial banks to hold the reserve. As I've previously pointed out, the Federal Reserve is taking the same tack, creating conditions that guarantee that American banks will have huge excess reserves so as to prevent inflation. Back to the publication: Central banks, commercial banks can typically obtain only by the fact that the central bank granted them credit. For these loans, commercial banks have to pay the central bank interest rate. Increase this rate, the central bank, the "prime rate", the commercial banks usually raise their part, the rates at which they lend themselves. There will be a general rise in interest rates. This, however, dampens the tendency of businesses and households, the demand for loans. By raising or lowering the key interest rate the central bank can thus influence the business sector demand for credit – and thus on Lending and bank money creation. The commercial banks need central bank money to cover not only for the reserve, but also to the cash needs of its customers. Each bank customer may be credit in the bank account into cash to pay off. If the stocks of the banks in cash to be in short supply, the central bank can create only remedy. Because only they are permitted to bring additional notes in circulation. To meet the cash needs of its clients, the commercial bank must therefore include, where appropriate, with the central bank for a loan. This leads to the creation of central bank money. The so-purchased assets for central bank money can pay off the commercial bank in cash let. Thus, the cash is in circulation: from the central bank to commercial banks and from these to the bank customers. Central Bank money is also to cover the non-cash payments are required: a customer transfers money from its credit to a customer at another bank, this results in many cases led to the sending bank central bank needs to transfer money to the receiving bank. The central banks then moves from one bank to another. *** The commercial banks can use the surplus of central bank money and to*

Web2PDF
converted by Web2PDFConvert.com

award additional credits to businesses and households. As previously described, arises from the award of additional credits additional demand for central bank money – which can be covered in this special situation of great uncertainty among banks by the existing excess liquidity. The abundant supply of liquidity relief, a bank that wants to provide a loan, from the traditional consideration of how much money they need after the award of credit is, how it is constituted, and at what cost. Using the so-called money creation multiplier can be estimated how large the potential for additional Credit limit is. Do you get it now? Private banks don't make loans because they have extra deposits lying around. The process is the exact opposite: ***(1) Each private bank "creates" loans out of thin air by entering into binding loan commitments with borrowers (of course, corresponding liabilities are created on their books at the same time. But see below); then (2) If the bank doesn't have the required level of reserves, it simply borrows them after the fact from the central bank (or from another bank); (3) The central bank, in turn, creates the money which it lends to the private banks out of thin air****. It's not just Bernanke ...* ***the central banks and their owners – the private commercial banks – have been running the printing presses for hundreds of years****. Of course, as I pointed out Tuesday, Bernanke is pushing to eliminate all reserve requirements in the U.S. If Bernanke has his way, American banks won't even have to borrow from the Fed or other banks after the fact to have reserves. Instead, they can just enter into as many loans as they want and create endless money out of thin air (within Basel I and Basel II's capital requirements – but since governments are backstopping their giant banks by overtly and covertly throwing bailout money, guarantees and various insider opportunities at them, capital requirements are somewhat meaningless). The system is no longer based on assets (and remember that the giant banks have repeatedly become insolvent)* ***It is based on creating new debts****, and then backfilling from there.* ***It is – in fact – a monopoly system. Specifically, only private banks and their wholly – owned central banks can run printing presses****. Governments and people do not have access to the printing presses (with some limited exceptions, like North Dakota), and thus have to pay the monopolists to run them (in the form of interest on the loans).*" (Source: http://www.infowars.com/german-central-bank-admits-that-credit-is-created-out-of-thin-air/.)

Pro elitáře je samozřejmě velmi výhodné mít přímé napojení na dané finanční instituce, fondy a jejich vedení. Ti nejvýznamnější z nich (ne všechny bankovní instituce nebo fondy totiž ještě zatím chtějí s Agendou NWO spolupracovat; ne všechny jsou špatné a některým opravdu ještě stále záleží např. na dané zemi nebo na vlastních lidech: takové banky mají být dříve nebo později zničeny např. omezením jejich nezávislosti, odkoupením atd.) se právě velmi intenzivně pokoušejí vytvořit NWO jako nevolenou celoplanetární vládu se svou gigantickou bankou a ministerstvy (viz výše snaha o pozvolné převedení tvorby státních rozpočtů jednotlivých svobodných zemí na úroveň EU). Dokážete si představit tu moc? Ty neomezené finance, které takoví lidé budou moci vytvářet tzv. ze vzduchu? Jednotlivé lokální banky je budou muset poslouchat v rámci celoplanetárních zákonů. Není proto divu, že se všichni tito elitáři snaží prosadit svou ideu NWO. Dá jim to takové možnosti, o kterých by se jim v klasických národních státech a jejich centrálních bankách ani nesnilo. Naprosto neomezené finanční prostředky! Nikým a ničím neohraničená moc bez jakékoliv další regulující centrální banky (kromě samozřejmě té celoplanetární). Prestižní britské finanční noviny Financial Times (http://en.wikipedia.org/wiki/Financial_Times) si tak mohly 24. dubna 2010 dovolit vyhlásit **Nový globální kapitálový pořádek**. „*NWO pro vaše peníze*", jak tomu říká Glenn Beck. Tedy „*Globální vláda*", jenže „***Co když se mi ta Globální vláda nebude líbit?" „Jak ji odvolám ve svobodných volbách? Kam půjdou všechny ty globální daně? Kdo je dostane?***" (Zdroj: Glenn Beck Show, 26. 4. 2010.)

Mentalitu těchto elitářů kolem NWO výborně vystihuje např. postava Ralpha (http://memory-alpha.org/wiki/Ralph_Offenhouse) z kultovního seriálu ´Star Trek: The Next Generation´ (http://en.wikipedia.org/wiki/The_Neutral_Zone_(Star_Trek:_The_Nex
Tohoto člověka, bohatého investora, finančníka zvyklého uvažovat

Web2PDF
converted by Web2PDFConvert.com

pouze v kategoriích čísel, peněz a z toho plynoucí moci: našli po třista sedmdesáti letech roku 2364 v kryogenické komoře (http://en.wikipedia.org/wiki/Cryopreservation) spolu s dalšími vážně nemocnými lidmi z 90. let 20. století, kteří se za své peníze nechali zmrazit, aby byli posléze probuzeni v době, kdy již věda pokročí tak, aby mohli být plně uzdraveni ze svých tělesných i mentálních neduhů. Ralpha byl nyní sice zcela vyléčen, nicméně se musel vyrovnat s realitou, že jeho miliardy již nemají žádnou hodnotu. Lidé vynalezli nevyčerpatelný a všem zdarma dostupný zdroj energie, který ji dokonce dokázal přeměňovat na hmotu: tím také na jídlo. Nová lidská společnost měla jako svůj hlavní cíl vzdělávání, průzkum vesmíru atd. Ralph posléze definoval výborně cíle NWO v rozhovoru s kapitánem Picardem (http://en.wikipedia.org/wiki/Jean-Luc_Picard): Milý kapitáne *„asi jste něco špatně pochopil. Nikdy to nebylo o tom něco ´vlastnit´ – je to všechno o moci.“* (*„You've got it wrong. It's never been about „possessions“ – it's about power.“*) Picard: *„O moci dělat co?“* (*„Power to do what?“*) Ralph: ***„Kontrolovat váš život, váš osud.“*** (***„To control your life, your destiny.“***) Picard: *„Taková forma kontroly je přeci pouhou iluzí.“* (*„That kind of control is an illusion.“*) Ralph: *„Opravdu … Já jsem snad stále tady i po takové době nebo ne? Měl jsem již být dávno mrtev a podívejte: nejsem. To je přesně to, co pro mne udělaly peníze. To je ta forma moci, o které já hovořím.“* (*„Really — I'm here aren't I? I should be dead and I'm not. That's what money did for me. That's the kind of power I'm talking about.“* (Zdroj: Conway, James: „The Neutral Zone“, IN: STAR TREK: THE NEXT GENERATION, Paramount Television, USA,1988, 45 minut; http://www.youtube.com/watch?v=y8i8YQGzGvM – part 07:00 – 07:24 min.)

Je to ´velká idea NWO´, kde celou planetu řídí několik tisícovek všemocných elit bez svobodných voleb a zbytek lidí musí poslouchat příkazy mocných bez jakéhokoliv Bohem posvěceného přirozeného práva (http://cs.wikipedia.org/wiki/Přirozené_právo) a garantovaných svobod. Připomeňme si nyní, že myšlenky na vytvoření NWO jsou zde již po stovky let a nejvyšší elity po tomto NWO nesmírně touží:

- Někdejší vysoký představitel NATO (http://en.wikipedia.org/wiki/NATO) a velitel amerických námořních sil v Evropě (http://en.wikipedia.org/wiki/United_States_Naval_Forces_Euro admirál Michael Mullen

Web2PDF
converted by Web2PDFConvert.com

(http://en.wikipedia.org/wiki/Michael_Mullen): „***Jsme součástí Nového světového řádu*** (NWO, pozn. autora).“ (Source: BERMAS, Jason: INVISIBLE EMPIRE, Alex Jones Production, USA, 2010, 134 minut.)

- Někdejší president Světové banky (http://en.wikipedia.org/wiki/World_Bank_Group) a ministr obrany USA (http://en.wikipedia.org/wiki/United_States_Deputy_Secretary_c Paul Wolfowitz (http://en.wikipedia.org/wiki/Paul_Wolfowitz) sdělil veřejnosti svůj vděk spisovateli a novináři Walteru Isaacsonovi (http://en.wikipedia.org/wiki/Walter_Isaacson). Pochválil jej za to, že díky své knize o významném americkém politikovi a propagátorovi NWO jménem Henry Kissinger (http://en.wikipedia.org/wiki/Kissinger)´Kissinger: A Biography´z roku 1992 „***pomohl prosadit ve veřejném mínění ideu NWO.***“ (Source: BERMAS, Jason: INVISIBLE EMPIRE, Alex Jones Production, USA, 2010, 134 minut.)
- Šéf většiny demokratických (http://en.wikipedia.org/wiki/Democratic_Party_(United_States) zastupitelů v americké Sněmovně reprezentantů (http://en.wikipedia.org/wiki/Party_leaders_of_the_United_Stat jménem Steny Hoyer (http://en.wikipedia.org/wiki/Steny_Hoyer) předstoupil před média s následujícím prohlášením: „***Vyzývám mezinárodní komunitu, aby přijala svou zodpovědnost za vytvoření tohoto NWO. NWO založeného na kolektivní akci.***“ (Source: BERMAS, Jason: INVISIBLE EMPIRE, Alex Jones Production, USA, 2010, 134 minut.)
- **Někdejší britský premiér Tony Blair** (http://en.wikipedia.org/wiki/Tony_Blair) **přirovnal vznik EU k NWO**: „*Transatlantické partnerství nebylo nikdy pouze základem naší společné bezpečnosti, bylo také základem našeho způsobu života. Bylo doslova ukováno na základě krutých a strastiplných zkušeností, ze kterých mohla posléze vzniknout* ***nová Evropa*** **(rozuměj EU, pozn. autora)*, tento NWO.***“ Byla tak vytvořena nová pravidla, *„podle kterých bychom měli žít své životy“*. (Source: BERMAS, Jason: INVISIBLE EMPIRE, Alex Jones Production, USA, 2010, 134 minut.)
- Americký president Richard Nixon (http://en.wikipedia.org/wiki/Richard_Nixon) vyjádřil již roku 1972 to, že je zde stále velká „***naděje, že se každý z nás bude snažit budovat NWO.***“ (Source: BERMAS, Jason: INVISIBLE EMPIRE, Alex Jones Production, USA, 2010, 134 minut.)

- Notorický známé jsou předně četné projevy amerického presidenta George Bushe (http://en.wikipedia.org/wiki/George_H._W._Bush) staršího. Ten prosazoval ideu NWO skoro všude, kde měl přednést nějakou významnou státnickou řeč. V jeho oficiální knihovně (http://bushlibrary.tamu.edu) lze nalézt nejméně 89 veřejných prohlášení od roku 1990 do roku 1993, kde hovoří o velkém významu NWO. Na začátku to měla být pozitivní myšlenka míru a spolupráce mezi národy celého světa, která se na konci postupně měnila až do dnešní ďábelské podoby totální kontroly, postupného vyhlazování velké části lidí a zotročení všech zbylých občanů na naší planetě ve prospěch hrstky vyvolených elit. Sám Bush starší přiznával, že snahy o vytvoření NWO měly v dějinách převážně totalitní a zlou podobu (viz např. níže Bushův projev v Praze 17. 11. 1990 nebo 28. února 1990 v San Franciscu). Přesto

Web2PDF
converted by Web2PDFConvert.com

se o vytvoření NWO usilovně snažil.

- Bushova zpráva o stavu unie z 29. ledna 1991: „***Je to veliká idea: NWO**, kde jsou rozdílné národy spojeny v jeden celek prostřednictvím společného cíle za účelem dosažení univerzální aspirace lidstva: míru, bezpečnosti, svobody a vlády zákona.*“ (Zdroj: Bush, Walker, Herbert, George: STATE OF THE UNION ADDRESSES, Kessinger Publishing, USA, 2004, s. 12.)
- Bushův projev ve West Pointu (http://en.wikipedia.org/wiki/West_Point) 5. ledna 1993: Musíme společně pracovat na „***přeměně tohoto světa v NWO***“.

Remarks at the United States Military Academy in West Point, New York, 1993-01-05: „*We cannot and we need not allow this to happen. Our objective must be to exploit the unparalleled opportunity presented by the cold war's end to work toward **transforming this new world into a new world order**, one of governments that are democratic, tolerant, and economically free at home and committed abroad to settling inevitable differences peacefully, without the threat or use of force. Unfortunately, not everyone subscribes to these principles. We continue to see leaders bent on denying fundamental human rights and seizing territory regardless of the human cost. No, an international society, one more attuned to the enduring principles that have made this country a beacon of hope for so many for so long, will not just emerge on its own. It's got to be built. Two hundred years ago, another departing President warned of the dangers of what he described as „entangling alliances."' His was the right course for a new nation at that point in history. But what was „entangling"' in Washington's day is now essential. This is why, at Texas A M a few weeks ago, I spoke of the folly of isolationism and of the importance, morally, economically, and strategically, of the United States remaining involved in world affairs. We must engage ourselves if **a new world order**, one more compatible with our values and congenial to our interest, is to emerge. But even more, we must lead.*“ (Source: http://bushlibrary.tamu.edu/research/public_papers.php?id=5156&year=&month=.)

- President Bush v Moskvě (http://en.wikipedia.org/wiki/Moskow) 3. ledna 1993: „***Svědčí to o našem společném a rozhodném pohybu směrem k vytvoření NWO.***“

The President's News Conference with President Boris Yeltsin of Russia in Moscow, 1993-01-03: „*It testifies to our joint and determined **movement towards a new world order.** *“ (Source: http://bushlibrary.tamu.edu/research/public_papers.php?id=5154&year=&month=.)

- Bush v San Franciscu (http://en.wikipedia.org/wiki/San_Francisco) 28. února 1990: „***A v každém případě NWO se vždycky objevil prostřednictvím příchodu nového tyrana nebo vypuknutím ohniska krvavé světové války nebo na jejím konci.***“

Remarks at a Fundraising Dinner for Gubernatorial Candidate Pete Wilson in San Francisco, California, 1990-02-28: „*Time and again in this century, the political map of the world was transformed. **And in each instance, a new world order came about through the advent of a new tyrant or the outbreak of a bloody global war, or its end.**“* (Source: http://bushlibrary.tamu.edu/research/public_papers.php?id=1598&year=&month=.)

- Americký president Bush ve Federálním shromáždění Československa (http://en.wikipedia.org/wiki/Federal_Assembly_of_Czechoslova v Praze (http://en.wikipedia.org/wiki/Prague) 17. listopadu 1990: „***Vy víte moc dobře, co to znamená žít v rámci režimu, v jehož vizi NWO chybí místo pro jakoukoliv svobodu.***“ „***/.../vytvořit pro všechny národy mnohem stabilnější a bezpečnější NWO než jak jsme jej dosud znali.***“ (Bush tím historicky myslí československý totalitní režim v letech 1948 – 1989 viz http://en.wikipedia.org/wiki/Government_structure_of_Commur

Web2PDF
converted by Web2PDFConvert.com

a zároveň chce použít podobný koncept – podle jeho názoru více svobodnější – pro ovládání světa)

Remarks to the Federal Assembly in Prague, Czechoslovakia, 1990-11-17: „*Dissident Havel — now President Havel — spoke then of a shared destiny, spoke out of a sure sense that the fate of all mankind is linked. Czechs and Slovaks understand this vision and the challenge. For half a century, your struggle for freedom was cut short not by one but by two of the cruelest tyrannies history has ever known.* ***You know what it means to live under regimes whose vision of world order holds no place for freedom.*** " „*Every new nation that embraces these common values, every new nation that joins the ranks of this commonwealth of freedom,* ***advances us one step closer to a new world order****, a world in which the use of force gives way to a shared respect for the rule of law. This new world will be incomplete without a vision that extends beyond the boundaries of Europe alone. Now that unity is within reach in Europe is no time for our vision of change to stop at the edge of this continent.*" „*From this first crisis of the post-cold-war era comes an historic opportunity: the opportunity to draw upon the great and growing strength of the commonwealth of freedom and* ***forge for all nations a new world order far more stable and secure than any we have known.***" (Source: http://bushlibrary.tamu.edu/research/public_papers.php?id=2461&year=&month=.)

- Bush a 22. říjen 1991: společná deklarace USA a Československa (http://en.wikipedia.org/wiki/CSFR): „***/.../ jako nedílná součást širšího partnerství, které spojuje Spojené státy a Evropu a NWO založený na demokratických hodnotách a vládě zákona.***"

Joint Declaration of the United States and the Czech and Slovak Federal Republic, 1991-10-22: „*The United States of America and the Czech and Slovak Federal Republic are convinced that the principles of this declaration will further strengthen the bonds of lasting friendship and cooperation between both states, as an integral element of the broader partnership that binds the* ***United States and Europe and of a new world order based*** *on democratic values and the rule of law.* " (Source: http://bushlibrary.tamu.edu/research/public_papers.php?id=3528&year=&month=.)

- President Bush v Paříži (http://en.wikipedia.org/wiki/Paris) 19. listopadu 1990: „***A president Gorbačov má pravdu. Skutečnost, že Sovětský svaz a Spojené státy spolu mohou pracovat nejen na dosažení smlouvy o kontrole zbraní, ný brž že si také dokáží představit společnou harmonickou budoucnost a spolupráci, tak to je velmi, velmi slibné pro NWO a pro celou svobodnou Evropu a pro mír na celém světě.***"

Exchange with Reporters Prior to a Meeting with President Mikhail Gorbachev of the Soviet Union in Paris, France, 1990-11-19: „*And President Gorbachev is correct. The fact that the Soviet Union and the United States could work together not only to achieve an arms control agreement but to start looking into the future with harmony and in cooperation is very, very promising* ***for the new world order, for a Europe*** *whole and free, and for peace in the world.*" (Source: http://bushlibrary.tamu.edu/research/public_papers.php?id=2473&year=&month=.)

- K Bushovým hlasitým kritikům (http://en.wikipedia.org/wiki/Pat_Buchanan_Global_affairs) patřil již v 90. letech 20. století nejenom z hlediska odporu vůči NWO americký konzervativec Pat Buchanan (http://en.wikipedia.org/wiki/Pat_Buchanan): Víte „*my milujeme naši starou republiku a když slyšíme ty jejich fráze o nutnosti vytvoření´NWO´, tak hned uvolňujeme pojistky na našich revolverech.*" You know: „*we love the old republic, and when we hear phrases like 'new world order,' we release the safety catches on our revolvers.*" (Source: BUCHANAN FEEDS CLASS WAR IN THE INFORMATION AGE, IN: Los Angeles Times, 31. říjen, 1999; http://en.wikipedia.org/wiki/Pat_Buchanan_Global_affairs.)

Web2PDF
converted by Web2PDFConvert.com

Ruský president Boris Jelcin (http://en.wikipedia.org/wiki/Jelzin) v Moskvě 3. ledna 1993: „/.../ **úspěšný přechod od studené války k NWO.**“

The President's News Conference with President Boris Yeltsin of Russia in Moscow, January 3, 1993: „*I would like to focus on another important aspect, the personal stand of President George Bush, who is our guest, being on a working visit with us. I would like to pay tribute to my colleague and friend, George. His remarkable personal and political qualities and competence have contributed to a successful transition* ***from the cold war to a new world order****. I am grateful to him for all he has done to establish new relations between Russia and the United States, for his solidarity and support during the push for the FREEDOM Support Act, for the START II treaty. Thank you, George.*“ (Source: http://bushlibrary.tamu.edu/research/public_papers.php?id=5145&year=&month=.)

- President Sovětského svazu (http://en.wikipedia.org/wiki/USSR) Michail Sergejevič Gorbačov (http://en.wikipedia.org/wiki/Mikhail_Gorbachev) 30. října 1991: „***Když se zbavíme jejich přítomnosti, tak pak budeme moci snáze postupovat vstříc NWO. A to bez ohledu na naše individuální vize NWO a zdá se, že bychom se nyní měli soustředit na prosazování tohoto samotného cíle, tohoto procesu a spoléhat se přitom na příslušné mechanismy OSN, KBSE*** (http://en.wikipedia.org/wiki/Commission_on_Security_and_Coo ***modernizovaného Evropského společenství, na staré i zcela nové struktury regionální bezpečnosti a spolupráce, stejně jako na instituce vytvořené pro předcházení krizím a urovnávání konfliktu.***“

ADDRESS BY MR. MIKHAIL GORBACHEV, PRESIDENT OF THE UNION OF SOVIET SOCIALIST REPUBLICS, October 30, 1991: „*Today we have a unique opportunity, and it would be unforgivable to miss this opportunity. Success is in everybody's interests, not only because the rights of the peoples and nations and of the individual are increasing[ly] recognized today as the universal foundation for* ***our world order****, but also for another reason of particular urgency and gravity, and that is the fact that the Middle East has become one of the most heavily armed regions in the world, where lethal weapons and nuclear technologies are building up, and where other weapons of mass destruction are also to be found.*“ „*When we rid ourselves of their presence we will be better able* ***to move towards a new world order****. And irrespective of our individual vision of this new order, it appears that we should now promote this objective process itself, relying on the relevant mechanisms of the United Nations, the CSCE* (http://www.csce.gov/)*, the European Community's modernized, old, and completely new structures of regional security and cooperation, as well as the institutions created for crisis prevention and conflict settlement.*“ (Source: http://www.mfa.gov.il/MFA/Archive/Peace+Process/1991/ADDRESS%2 %2030-Oct-91.)

- První ředitel Světové zdravotnické organizace WHO

Web2PDF
converted by Web2PDFConvert.com

(http://en.wikipedia.org/wiki/World_Health_Organization) jménem George Brock Chisholm (http://en.wikipedia.org/wiki/Brock_Chisholm): „***Pro dosažení NWO je bezpodmínečně nutné odstranit z lidské mysli jakoukoliv stopu po individualismu, loajalitě k rodinným tradicím, národnímu patriotismu a náboženským dogmatům.***“

„***To achieve world government, it is necessary to remove from the minds of men their individualism, loyalty to family traditions, national patriotism, and religious dogmas.***“ (Source: http://en.wikiquote.org/wiki/Brock_Chisholm.)

- Někdejší generální tajemník OSN (http://en.wikipedia.org/wiki/Secretary-General_of_the_United_Nations) jménem Kofi Atta Annan (http://en.wikipedia.org/wiki/Kofi_Anan): „***NWO může vojensky zasáhnout do vnitřních záležitostí jakéhokoliv národa, pokud nesouhlasí s jeho aktivitami.***“

„***A world government can intervene militarily in the internal affairs of any nation when it disapproves of their activities.***“ (Source: http://www.sovereigntyparty.org.au/articles-resources/quotes.html.)

- Někdejší britský premiér Sir Winston Leonard Spencer-Churchill (http://en.wikipedia.org/wiki/Churchill) 11. října 1950: „***Vytvoření autoritativního a všemocného NWO je konečným cílem, o který se musíme snažit. Dokud nebude možné ustanovit nějakou světovou super-vládu a rychle ji umožnit činnost, pak jsou stále vyhlídky na mír a lidský pokrok temné a pochybné. Bez sjednocené Evropy zde neexistuje žádný jistý plán na dosažení NWO.***“

„***The creation of an authoritative, all-powerful world order is the ultimate aim towards which we must strive. Unless some effective world-Super Government can be set up and brought quickly into action, the prospects for peace and human progress are dark and doubtful. Without a United Europe there is no sure prospect of world government.***“ (Source: Churchill, Winston: IN: London Times, 11. 10. 1950, s. 4.)

- Někdejší britský premiér Gordon Brown (http://en.wikipedia.org/wiki/Gordon_brown) hovořil 19. února 2010 o důležitosti vytvoření NWO mj. pomocí „***radikálních změn***“, „***globální finanční ústavy***“, „***globální lidské společnosti***“ atd.

„In a speech thanking the progressive politics 'believers' of the world, Gordon Brown gives his election speech were he praises the New World Order, urging a new global financial constitution, and heralding a new global age. This speech clearly shows that Gordon Brown is mad, and New Labour should be kicked out of power, as fast as possible, before the UK is totally destroyed as a nation. Recorded from BBC News Channel, 19 February 2010.“ (Source: BBC News Channel, February 19, 2010: http://www.youtube.com/watch?v=tDiE1RRi7mU.)

Web2PDF
converted by Web2PDFConvert.com

- President Evropské centrální banky (http://en.wikipedia.org/wiki/European_Central_Bank) Jean-Claude Trichet (http://en.wikipedia.org/wiki/Jean-Claude_Trichet) 26. dubna 2010: „***Nejprve se pokusím vysvětlit, proč potřebujeme soubor pravidel, institucí, neformálních seskupení a mechanismů spolupráce, které nazýváme „globální vláda“*** **(NWO, pozn. autora).**“

Global governance today Keynote address by Mr. Jean-Claude Trichet, President of the European Central Bank, at the Council on Foreign Relations, New York, 26 April 2010. European Central Bank President Jean-Claude Trichet Calls for the NWO: „***I will first elaborate on why we need a set of rules, institutions, informal groupings and cooperation mechanisms that we call "global governance".***“ (Source: http://www.bis.org/review/r100428b.pdf.)

„***In an address entitled "Global Governance Today," Trichet proclaims how the elite need to impose "A set of rules, institutions, informal groupings and cooperation mechanisms that we call "global governance".***“ (Source: http://www.infowars.com/european-central-bank-president-calls-for-corrupt-bis-to-boss-global-government-in-cfr-speech/.)

- Někdejší šéf NATO (http://en.wikipedia.org/wiki/NATO) a belgický ministr zahraničních věcí Willem Werner Hubert „Willy“ Claes (http://en.wikipedia.org/wiki/Willy_Claes) potvrdil v červnu 2010 na základě svých osobních zkušeností, že skupina Bilderberg (http://en.wikipedia.org/wiki/Bilderberg_Group) opravdu projednává a plánuje na svých setkáních další vývoj celého světa vždy s ročním předstihem. Členové a hosté pravidelných setkání Bilderbergu jsou světovými analytiky považováni za hlavní adepty na globální vůdce NWO.

„*Former NATO Secretary-General and Bilderberg member Willy Claes has confounded claims by debunkers that the secret organization which met in Sitges Spain over the last few days does not set policy, admitting during a Belgian radio interview that Bilderberg attendees are mandated to implement decisions that are formulated during the annual conference of power brokers. In a radio interview reported on by the Belgian news website www.zonnewind.be,* ***Claes told host Koen Fillet that Bilderberg does indeed decide policy for the coming year****. Claes would certainly be in a position to know, being a two-time Bilderberg attendee as well as the eighth Secretary General of NATO from 1994 until 1995. Claes said that Bilderberg guests are normally given around 10 minutes of talk time, after which a report is compiled of their presentation. "The participants are then obviously considered to use this report in setting their policies in the environments in which they affect," stated Claes, according to the translated text. The host asked Claes to repeat this astounding admission, before Claes went on to explain that no two guest are allowed to sit next to each other more than once at Bilderberg, to enable the maximum exchange of views on important subjects.*“ (Source: http://www.infowars.com/former-nato-secretary-general-admits-bilderberg-sets-global-policy/.)

- Americký president Obama a ruský president Dmitrij Anatoljevič Medveděv (http://en.wikipedia.org/wiki/Dmitry_Anatolyevich_Medvedev) podepsali v Praze v České republice 8. dubna 2010 tzv. odzbrojovací smlouvu „Nový START“ (http://en.wikipedia.org/wiki/New_START). Oficiálně to sice byla výborná zpráva, ale pokud se analytici podívali na daný dokument podrobně, tak šlo ve skutečnosti mj. o rámcový plán na posílení NWO Agendy. Obama totiž vyzval k „***posílení globálního režimu nešíření jaderných zbraní***“ (viz video níže stopáž 1:53 – 2:02 min.). President Medveděv posléze tuto terminologii také zopakoval: „***Globální bezraketový režim***“. Americký president zároveň pohrozil, že všechny národy, které si chtějí zachovat svou samostatnost a nehodlají poslouchat nová mezinárodní pravidla dle NWO Agendy, tak „***Ty země, které odmítají plnit své povinnosti, budou izolovány a přijdou o svou národní bezpečnost a všechny šance, možnosti, které přináší mezinárodní integrace.***“ Samozřejmě toto

Web2PDF
converted by Web2PDFConvert.com

prohlášení se nevztahovalo pouze na Írán, Koreu atd., nýbrž na celou planetu Zemi, když „***ale každá země světa***“ „***musí respektovat pravidla stanovená na mezinárodní úrovni***“, byť se k nim nezavázala. V době do 4 let pak musí být prý vytvořen novy globální režim bez jakékoli NWO nekontrolované výzbroje. Mimochodem českým novinářům nebylo dovoleno položit při následné tiskové konferenci ani jednu otázku. (Zdroj: ČT24, 8. 4. 2010; http://cnn.com/video/?/video/politics/2010/04/08/sot.obama.

NWO leaders signed in Prague, in the Czech Republic, the so called „New START Treaty“ (http://en.wikipedia.org/wiki/New_START). Officially it is good international treaty against atomic armament. But if You look at it more closely so it is only a master plan to strenghten NWO. Mr. Obama called in Prague for „***strenghten the Global nonproliferation regime***“ (see 1:53 – 2:02 min. video below) and was threatening to all nations which do not obey new international rules prepared via NWO Agenda: „***Those nations that refuse to meet their obligations will be isolated, and denied the opportunity that comes with international integration.***“ In time of 4 years must be created new global regime without any uncontrolled armament. BTW – Czech journalists were not able ask freely even one single question at a press conference. (Source: http://cnn.com/video/?/video/politics/2010/04/08/sot.obama.nuclea see 1:53 – 2:02 min.)

- Obamův projev 22. 5. 2010 na vojenské akademii ve West Pointu: „***Takže třetí věc, kterou musíme udělat, je <u>stvořit mezinárodní pořádek</u>, který může čelit výzvám naší generace.***“ „***Mezinárodní pořádek, který se snažíme stvořit, je takový pořádek, který může vyřešit problémy naší doby – tímto našim závazkem to však samo o sobě nekončí. <u>Mezinárodní pořádek, který se snažíme stvořit</u>, je takový pořádek, který může vyřešit problémy naší doby – násilný extremismus a <u>různé formy vzpoury</u>; může zastavit šíření jaderných zbraní a zajistit jaderné materiály; můžeme díky němu účinně vést <u>boj se změnou klimatu</u> a <u>zajistit trvale udržitelný rozvoj</u>*** (http://en.wikipedia.org/wiki/Sustainable_growth) ***na celém světě; můžeme pomáhat uživit jednotlivým zemím jejich obyvatelstvo*** (http://en.wikipedia.org/wiki/GMO) ***i v péči o jejich nemocné*** (http://en.wikipedia.org/wiki/Vaccine_controversy)***; můžeme zabraňovat konfliktům a účinně léčit všechny s tím spojené rány.***“

„***So the third thing we must do is shape an international order that can meet the challenges of our generation***. *We will be steadfast in strengthening those old alliances that have served us so well, including those who will serve by your side in Afghanistan and around the globe. As influence extends to more countries and capitals, we must also build new partnerships, and shape stronger international standards and institutions. This engagement is not an end in itself.* ***The international order we seek is one that can resolve the challenges of our times – This engagement is no end in itself. The international order we seek is one that can resolve the challenges of our times – countering violent extremism and***

Web2PDF
converted by Web2PDFConvert.com

insurgency; stopping the spread of nuclear weapons and securing nuclear materials; combating a changing climate and sustaining global growth; helping countries feed themselves and care for their sick; preventing conflict and healing its wounds. " (Source: http://www.politico.com/politico44/.)

Podobným scénářům vytváření NWO se již mnozí patrioti, křesťané a dobří lidé snaží zabránit po stovky let. Síly NWO prosazují již klasicky pod pláštíkem hezkých slov o světovém míru a spolupráci mezi národy v rámci řešení nejrůznějších tzv. krizí ve skutečnosti posilování diktátu globálních institucí na úkor svobodných národů a Bohem garantovaných práv a svobod každého člověka, vytvářejí nové daně, uniformitu, snaží se vše zgleichschaltovat (http://en.wikipedia.org/wiki/Gleichschaltung), zregulovat. V Česku již desítky let upozorňuje na nebezpečí Agendy NWO například český president Václav Klaus. Jeho výborný projev proběhl letos např. na Žofínském fóru 16. března 2010 viz http://www.ceskatelevize.cz/ivysilani/210411034000174-projev-vaclava-klause-na-zofinskem-foru-a-reakce-predsedy-cssd/?streamtype=WM2; http://neviditelnypes.lidovky.cz/zofinske-forum-2010-male-zamysleni-nad-dnesni-dobou-f72-/p_politika.asp?c=A100317_112106_p_politika_wag. Podobně například Petr Mach (http://en.wikipedia.org/wiki/Petr_Mach) ze strany Svobodných občanů (http://en.wikipedia.org/wiki/Party_of_Free_Citizens) navrhl vystoupení z EU (http://www.euro.cz/detail.jsp?id=22720&s=newsletter) a členové strany tento záměr potvrdili svým hlasováním (http://www.prvnizpravy.cz/sid=9c4e552ddadb96d1336c4d5078b4be; domova/vystupme-z-eu-odhlasovali-si-machovi-svobodni/). Již více než rok pak velmi aktivně a úspěšně bojuje proti snahám o vytvoření NWO například Vít Jedlička (http://www.svobodni.cz/files/docs/cv_jedlicka.pdf) prostřednictvím svého zpravodajského serveru www.reformy.cz, organizováním veřejných akcí, pořádáním přednášek, setkání, překladem videí a v neposlední řadě aktivním poskytováním rozhovorů českým i zahraničním médiím (http://www.americanfreedomradio.com/archive/AmFreeReport-32k-040810.mp3 – start 1:30:00 min.) atd.: *„Student politologie Univerzity v Hradci Králové Vít Jedlička kritizuje neomalthusiánskou depopulační politiku a NWO.*" (Zdroj: http://www.klaus.cz/clanky/2530.)

„Klaus vyzval k boji s omezovači svobody, třeba vnuceným očkováním." „„Povinné očkování proti prasečí chřipce, zelené zneužívání přirozených změn klimatu k brždění ekonomického růstu i zneužívání dnešní krize k omezení svobody a budoucí prosperity patří do jedné, koncepčně stejné skupiny pokusů vrátit základní principy fungování lidské společnosti do předdemokratického stádia," prohlásil český prezident." „Všechny tyto pokusy bychom měli brát vážně a zkusit s nimi něco dělat. Než ony udělají něco s námi," prohlásil prezident." „Mohl by prý zařadit také boj s terorismem, politickou korektnost a antidiskriminaci či mediokracii, ale nejde tolik o konkrétní věci. ***„Jedná se totiž o pokus o prosazení nadvlády těch, kteří si myslí, že vědí, co je pro lidstvo dobré, a kteří mají takové sebevědomí, že si nárokují, že jsou oprávněni tuto svou představu dobra vnutit ostatním.*** *" varoval Klaus. Podle něj tito lidé ve své „výše rozumu nedoceňují míru naší, a už vůbec ne své neznalosti zákonitostí chování takovýchto složitých systémů." Prezident mluvil také o ekonomice, kterou považuje za přeregulovanou a zejména bankovnímu a finančnímu systému další regulace rozhodně neprospějí. Podle Klause se s krizí. jež dle jeho názoru odeznívá, žádným státním zásahem nic nevyřeší. Stát se musí vymanit z dluhové pasti, vyřešit zadlužené veřejné finance a neměnit v těžké době parametry ekonomiky.*" (Zdroj: http://zpravy.idnes.cz/klaus-vyzval-k-boji-s-omezovaci-svobody-treba-vnucenym-ockovanim-p90-/domaci.asp?

Web2PDF
converted by Web2PDFConvert.com

c=A100316_112239_domaci_klu.)

„Praha – Podle prezidenta Václava Klause se Evropská unie po přijetí Lisabonské smlouvy ocitla v nejvážnější krizi ve své historii. Znovu je prý vážně ohrožena občanská a ekonomická svoboda. Prezident, který je považován za jednoho z největších euroskeptiků, to uvedl v písemné zdravici delegátům dnešního sněmu Strany svobodných občanů, ke které má názorově blízko.“ (Zdroj: http://www.ct24.cz/domaci/83781-klaus-unie-se-po-prijeti-lisabonu-ocitla-v-nejvaznejsi-krizi/.)

V Praze dne 13. března 2010: *„Za důležité jsem považoval Váš akcent* (akcent Strany svobodných občanů, pozn. autora) *na obhajobu svobody jednotlivce a Vaše jasné ideové i hodnotové zakotvení, které na naší politické scéně postupně mizí.“ „Právě v dnešní době jsou občanská i ekonomická svoboda znovu vážně ohroženy. Pod heslem boje proti ekonomické krizi sílí regulační tendence, polisabonská Evropská unie se ocitá v nejvážnější krizi své dosavadní historie, plně se projevují důsledky klimatického alarmismu. Na rozdíl od jiných Vy nemusíte hledat nová témata a složitě vymýšlet řešení. To je pro Vás výhodou. Přeji Vám ve Vašem konání úspěch. Václav Klaus.“* (Zdroj: http://www.svobodni.cz/media/clanky/829-zdravice-prezidenta-republiky-ucastnikum-republikoveho-snemu-svobodnych/.)

Americký patriot a křesťan Brandon Edwards, jenž pravidelně vydává své populární analytické zpravodaje ´Ramrod Report´, pak navrhuje z pozice občana USA také pro nás v Česku jasný ideový a politický boj s Agendou NWO: *„Musíme proto odstranit **pomocí legálních nástrojů** z úřadu každého neústavního byrokrata. Nadále musí být **garantovány svobodné volby** s právem rozhodování většiny veřejnosti! Musí dojít ke **kompletní demontáži 'Zbytnělé vlády'** a k návratu vstříc základům zastupitelské demokracie naší ústavou vymezené republiky, založené na našich klasických základních principech a hodnotách – **na našich nezadatelných právech**! Je to naprosto nezbytné, **abychom tak zabránili dalšímu a novému útlaku**, mnohem většímu než byly diktátorské vlády, které již v minulosti působily v naší zemi, abychom znovu mohli být sami o sobě **spravedlivě řízeni** – **abychom mohli obhajovat svá nezadatelná práva** … !“*

„We must therefore by legal force remove every unconstitutional bureaucrat from office. Free Elections by the public majority must be guaranteed! The complete dismantling of 'Big Government' and return to the fundamental representative democracy of our constitutionally restrained republic on our founding principles and values are – our necessary rights! Necessary to prevent continued and further oppression far greater than the tyrannical rule that formed our country, founding itself to live justly governed – defending our inalienable rights…!“ (Source: Comments of Brandon Edwards, 1. 4. 2010.)

A Nigel Farage (http://en.wikipedia.org/wiki/Nigel_Farage) se přidává se svou výzvou také: Elitáři na celém světě již po řadu měsíců *„otevřeně přiznávají“*: NWO je tu. Nyní *„hovoří o světové vládě“* bez jakýchkoliv okolků. *„Myslí si, že už to mají hotové.“* Ale opak je pravdou. *„Desítky miliónů lidí“* se *„probouzejí“* každý den a vidí, co se děje s jejich svobodami, s jejich daněmi, s jejich penězi, s jejich životem. Samozřejmě úředníci EU *„jsou velmi šťastní z nového světa, který si tvoří k obrazu svému“*. Myslím si, že pokud to takhle bude dále pokračovat a nic se nezmění, tak *„začne revoluce, jakmile si lidé uvědomí, že chtějí zpátky svou zemi“*. *„Může to ještě trvat roky, ale nakonec se jim to jejich NWO zhroutí jako domeček z karet.“* A oni se již teď *„bojí“*. *„Velmi se toho bojí .“* Mé poselství pro lidi na celém světě je: ***„Za žádných okolností nehlasujte pro ty“, „kteří podporují NWO“* a *„pamatujte: dobro vždy na konci zvítězí nad tyranií.“*** *„Lidé již nevěří té jejich politice.“* (Zdroj: Alex Jones Show, 27. 2. 2010.) Glenn Beck se připojuje: Našim vzorem nesmí být NWO dle komunistické Číny (http://en.wikipedia.org/wiki/China). Předkládají nám nyní tuto zemi jako náš *„nový model“* hodný následování. Ne přátelé! *„Odejděme od Maa* (http://en.wikipedia.org/wiki/Mao_Zedong), *opusťme myšlenky o globální vládě.“* (Zdroj: Glenn Beck Show: 3. 3. 2010.)

Právě Glenn Beck by na závěr vzkázal

Web2PDF
converted by Web2PDFConvert.com

všem lidem: Víte *„já jsem první z naší rodiny, jenž se kdy pokusil vystudovat vysokou školu, ale po prvním semestru jsem zjistil, že na to nemám.“* Amerika a Česko však nestojí na nějakých titulech, nýbrž na schopnostech svých obyvatel. Dnes – v těchto ekonomických problémech – nemá smysl rozlišovat jaký má kdo titul a zda by mohl nebo nemohl vykonávat danou práci. Nemá smysl rozlišovat politickou orientaci na levici nebo pravici, neboť dnes nastal *„čas, kdy musíme všichni táhnout za jeden provaz.“* *„Máme sice názorové rozdíly, ale musíme najít ty věci, které nás spojují.“* Nyní se ty *„nejlepší světové mozky ptají: Co dělat? Co dělat?“* *„Obraťte se k Bohu a žijte!“* *„Každý má na tomto světě nějaký svůj důvod k tomu, aby zde byl.“* *„Každý si může vybrat, jestli bude otrokem, nebo jestli se pevně opře o Mojžíšovu hůl* (http://en.wikipedia.org/wiki/Moses'_rod) *a nabere nový kurs.“* Ikdyž se již v dnešní době zdá, že *„charakter nic neznamená“*, *„jakoby pouze peníze a sláva činily lidi šťastnými“*, tak přesto my ve svých srdcích věříme: není tomu tak. *„Buďme dobrými a spravedlivými lidmi.“* Pak se naplní Boží slovo: *„Stůjte při mně a já vás ochráním.“* *„Tahle* (americká i česká, pozn. autora) *země bude výjimečná.“* *„Je to Boží prst, který napsal americkou Deklaraci nezávislosti a Ústavu. Vskutku tohle je tedy Boží země, tohle jsou Boží práva.“* Musíme je *„ochraňovat“*. *„Řekněte každému, koho znáte, že tak dlouho, jak každý z nás bude hledat odpovědi na nynější otázky a bude se díky tomu stávat více a více zoufalý“*, pak se vždycky *„podívejte vstříc Bohu a žijte!“* Současná politická nebo obecně lidská *„Arogance vede do temnoty.“* Na ní jsou *„Sluneční paprsky“* právě *„tou nejlepší přirozenou desinfekcí.“* **Řekněte všem lidem, že *„nejsou nikdy sami, že tady není problém, se kterým bychom nedokázali společně pomoci.“*** *„Váš nebeský Otec vás miluje.“* *„Včerejšek je pryč, zítřek již taky nemusí přijít.“* *„Ale tak dlouho, jak ještě máme dnešek, tak dlouho ještě stále můžeme změnit svět.“* Uvědomte si: *„Čím jsou“* kolem vás lidé *„více arogantní a násilničtí, tím se vás vlastně více bojí.“* Nebojte se. *„Bůh žije a je vždy velmi osobní a miluje vás. Je tady vždycky, aby pomohl. Musíme se ovšem cvičit v tom, abychom ho slyšeli. Je to jako sval: čím více ho cvičíme, tím více se stává silnějším.“* (Zdroj: Slavnostní řeč Glenna Becka na Liberty University – http://en.wikipedia.org/wiki/Liberty_University – z 15. května 2010, viz http://www.therightscoop.com/video-glenn-becks-liberty-university-commencement-address.)

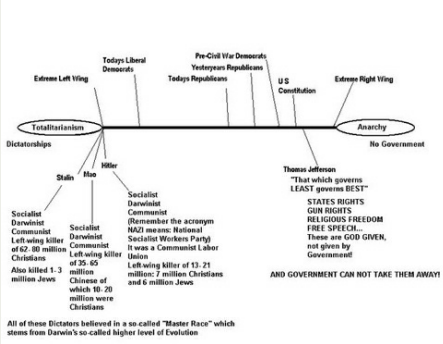

Nuže tedy vpřed přátelé a věřme, že nás naše nová vláda tentokráte nezklame, nepůjde na ruku silám kolem NWO, nýbrž bude hájit zájmy lidí naší republiky a v křesťanském smyslu také všech dobrých lidí na naší planetě.

S přáním Božího požehnání Váš RAdo Skydancer.

- Share this:
- Print
- Email
- Twitter
- Like
- Digg
- Reddit
- StumbleUpon

Comments: Be the first to comment

Web2PDF
converted by Web2PDFConvert.com

May-25-2010: ORANGE WAR: THE NEW ORANGE STALINGRAD 2010?

Přidáno Květen 25, 2010 od radoskydancer

Rubriky: http://skydancer.sweb.cz

In the Czech Republic is approaching elections to the Chamber of Deputies. RAdo is rhetorically asks whether the election results from 2010 (the Parliament, municipalities, Senate) will bring victory of liberal-conservative forces and that this will mean for orange boys: The New Orange Battle of Stalingrad.

25. května 2010: ORANŽOVÁ VÁLKA:

ORANŽOVÝ STALINGRAD 2010 ?

- Motto 1: „***Spravedlností král posiluje zemi, kdo ale zvyšuje daně, ten ji pustoší.***“ (BIBLE: PŘEKLAD 21. STOLETÍ, Přísloví, 29:4, Biblion, Praha, 2009, s. 828.) „*If a king is fair, he makes his country strong, but if he takes gifts* (bribes, taxes etc.) *dishonestly, he tears his country down.*“ (Source: www.biblegateway.com.)

- Motto 2: ***„Spravedlivý má zájem o právo ubohých, darebák o tom nechce vědět nic.“*** (BIBLE: PŘEKLAD 21. STOLETÍ, Přísloví, 29:7, Biblion, Praha, 2009, s. 828.) „*The righteous considered the cause of the poor: but the wicked regarded not to know it.*“ (Source: www.biblegateway.com.)

- Motto 3: ***„´Běda i vám znalcům Zákona!´ odpověděl Ježíš. ´Zatěžujete lidi neúnosnými břemeny, ale sami na ta břemena ani prstem nesáhnete.´“*** (Zdroj: BIBLE: PŘEKLAD 21. STOLETÍ, Lukáš, 11:46, Biblion, Praha, 2009, s. 1340.) „*Jesus replied, „And you experts in the law, woe to you, because you load people down with burdens they can hardly carry, and you yourselves will not lift one finger to help them.*“ (Source: www.biblegateway.com.)

- Motto 4: Josef Lux (http://cs.wikipedia.org/wiki/Josef_Lux): „***Já jsem přesvědčen, že otázka sociální politiky prostě není levicovou záležitostí, že křesťansko-demokratická či konzervativní politika prostě vnímá princip solidarity jako jeden ze základních, na kterém je třeba stavět stát a my tento princip zdůrazňujeme /.../.***“ „*I am convinced that the issue of social policy is not simply a leftist issue that the Christian-Democratic and conservative politics simply sees the principle of solidarity as one of the fundamental on which we must build state and we emphasize this principle /.../.*“ Tomáš Ježek (http://cs.wikipedia.org/wiki/Tomáš_Ježek): „***Přesně tak. Jako dobrá konzervativní strana velmi dbá o to, aby byli zabezpečeni ti, kteří se z různých důvodů nemohou o sebe postarat.***“ „*Exactly. As a good conservative party very keen on social security of people who for various reasons can not take care of themselves.*“ (Zdroj: 2. 4. 1995, 7 čili Sedm dní, TV Nova, Josef Lux a Tomáš Ježek.)

- Motto 5: Václav Klaus (http://en.wikipedia.org/wiki/Václav_Klaus): **Víte, že „*sociální dopady tohoto kroku by byly opravdu nemilé*“. My**

Web2PDF
converted by Web2PDFConvert.com

***„jedeme přesně na pomezí toho, co je sociálně rozumné a sociálně únosné“*. Musíme mít onen *„cit“* pro sociální otázky.** „Did you know that *„the social implications of this step would have been really unpleasant.“* We are *„going exactly on the boundary between what is socially rational and socially viable.“* We have to have that *„feeling“* for social issues.“ (Zdroj: 7. 5. 1996, Karanténa, Česká televize, Václav Klaus.)

Kvapem se blíží volby do Poslanecké sněmovny Parlamentu České republiky (http://en.wikipedia.org/wiki/Chamber_of_Deputies_of_the_Czech_Rep Mohou opět zpečetit na mnoho let – podobně jako roku 1998 – osudy všech občanů Česka (http://en.wikipedia.org/wiki/Czech_Republic). Proto je třeba velmi dobře rozhodnout: komu dát hlas. Autor bude letos společně se stovkami svých známých a přátel opět zvažovat před vlastní volbou několik důležitých faktorů:

- Která strana bude chtít zničit dosavadní svobodný život každého člověka a vlamovat se mu do soukromí dle agendy NWO (http://en.wikipedia.org/wiki/New_World_Order_(conspiracy_th ve shodě s plány EU (http://en.wikipedia.org/wiki/European_Union)
- Která partaj bude chtít pod rouškou tzv. ekonomické a uměle vyvolané krize zvyšovat daně nebo na druhé straně reformovat ekonomiku, státní rozpočet bez ohledu na katastrofálně-sociálně-životní následky pro stovky tisíc nejchudších lidí či pro tzv. střední třídu, svobodné živnosti a malé podnikatele, důchodce
- Kdo bude lidem schválně komplikovat svobodné podnikání, získávání práce, ničit jim vzájemnou solidaritu nepřekonatelnými byrokratickými překážkami v rodině, mezi přáteli a příbuznými
- Kteří spolupracovníci NWO budou v jednotlivých stranách navrhovat tzv. enviromentální opatření pro ochranu životního prostředí, zaměřená ve skutečnosti na potlačení Bohem garantovaných přirozených práv (http://en.wikipedia.org/wiki/Natural_law) každého člověka (především ochrana domovní svobody a práva na soukromí) bez ohledu na Ústavu České republiky (http://en.wikipedia.org/wiki/Constitution_of_the_Czech_Republ a její pro život občanů naprosto zásadní Listinu práv a svobod (http://en.wikipedia.org/wiki/Charter_of_Fundamental_Rights_a
- To se týká také všech ostatních svobod slova, tisku, víry v Boha, internetu, vyjadřování, shromažďování aj.
- Kteří politici budou chtít zavést euthanasii (http://en.wikipedia.org/wiki/Euthanasia) a zabíjet tzv. ´dobrovolně staré lidi´, tedy naše prarodiče nebo rodiče nebo nenarozené děti, či snižovat uměle (nikoliv svobodným rozhodnutím lidí) počet populace na Zemi
- Kteří politici budou chtít zavést posílení sledování svobodných občanů bezpečnostními složkami státní moci, budou nabádat ke vzájemnému špehování a udávání mezi lidmi (třeba v důsledku enviromentálních opatření), k tzv. občanskému monitoringu, budou vyzývat k implantování RFID čipů (http://en.wikipedia.org/wiki/RFID_chip) aj. technologií, k obecnému zavádění bio-skenerů (http://en.wikipedia.org/wiki/Body_scanner), dalších osobních identifikačních údajů jako jsou vzorky DNA (http://en.wikipedia.org/wiki/National_DNA_database) v rámci tzv. nutných průkazů totožnosti (např.

Web2PDF
converted by Web2PDFConvert.com

http://en.wikipedia.org/wiki/Biometric_passport) nebo nadnárodních databází a dalších prvků omezujících občanskou důstojnost aj.
- Obecně: kteří členové politických stran vnímají danou partaj jako cestu k moci, penězům a nikoliv jako službu svému národu a Bohem dané povolání sloužit, nikoliv arogantně nebo elitářsky panovat nad tzv. ´plebsem´ (http://en.wikipedia.org/wiki/Plebs) tam někde dole

Po prostudování programů jednotlivých politických stran a zkušenostech s jednáním a vstřícnou (nebo naopak) komunikací volebních kandidátů vychází jednoznačně toto doporučení: **Svobodní** (http://www.svobodni.cz/files/docs/Politicky-program.pdf) nebo **ODS** (http://www.ods.cz/volby2010/data/soubory-ke-stazeni/182/volebni-program-velky.pdf).

V případě Svobodných (http://en.wikipedia.org/wiki/Party_of_Free_Citizens) představují jediný vážný argument proč hlasovat raději pro ODS (http://en.wikipedia.org/wiki/Civic_Democratic_Party) předvolební preference, které se pohybují dlouhodobě pod pěti procentní hranicí vstupu do Poslanecké sněmovny Parlamentu České republiky. Tím pádem se také může stát, že právě Váš hlas bude nakonec při povolebním rozpočítávání přiřazen stranám s příklonem k agendě NWO. Budete takto vlastně nedobrovolně hlasovat například pro zvýšení daní, přesto, že jste vhodili do volební schránky hlasovací lístek Vaší oblíbené a prověřené strany. Nicméně je třeba si uvědomit, že Svobodní představují tak silný a úspěšný „Think tank“ (http://en.wikipedia.org/wiki/Think_tank), že jim stačí překročit ve volbách onu kritickou hranici 1,5% pro získání velmi signifikantních finančních částek za každý odevzdaný voličský hlas (100,-Kč) v rámci českého poměrného volebního systému (http://cs.wikipedia.org/wiki/Poměrný_volební_systém; http://en.wikipedia.org/wiki/Proportional_representation) a D'Hondtovy_metody (http://cs.wikipedia.org/wiki/D'Hondtova_metoda; http://en.wikipedia.org/wiki/D'Hondt_method) přepočtu získaných hlasů (http://www.czso.cz/csu/redakce.nsf/i/metody_pro_prepocet_hlasu_n Tím budou moci pokračovat ve své záslužné činnosti a díky spolupráci např. s ODS nebo jinými spřízněnými liberálně-konzervativními (http://en.wikipedia.org/wiki/Liberal_conservatism) uskupeními podávat například návrhy zákonů i tehdy, pokud se nedostanou do Parlamentu ČR. Díky tomuto řešení se tedy není nutné obávat tzv. propadnutí Vašeho hlasu.

ODS tvoří po nastartování vnitřních očistných procesů a po vyjádření podpory ze strany presidenta Václava Klause (http://zpravy.idnes.cz/prezident-klaus-nove-strany-jsou-pro-demokracii-nebezpecne-pqq-/domaci.asp?c=A100430_164350_domaci_taj) velkou naději na reálnou záchranu všech svobodných lidí České republiky. V čele s křesťanem Petrem Nečasem (http://en.wikipedia.org/wiki/Petr_Nečas; http://volby.ihned.cz/c1-43018850-profil-petra-necase-dric-ktery-se-drzi-v-mezich-rozumu) existuje dokonce výborná šance na vytvoření tolik očekávané široké platformy vzájemné spolupráce všech liberálně-konzervativních sil a na sestavení stabilní a prospěšné vlády pro většinu občanů ČR, která nebude ustupovat zájmům NWO, nebude potlačovat svobody na území Česka, nebude zvyšovat daně nebo ničit lidské životy svou arogantně-sobeckou, pomstychtivou a necitlivou či nepřející politikou.

Svobodní občané si nyní kladou důležitou otázku, zda se stanou letošní volby do Poslanecké sněmovny Parlamentu ČR a posléze další série obecních a senátních voleb roku 2010 oním pověstným **Oranžovým Stalingradem** (http://en.wikipedia.org/wiki/Stalingrad_(battle)), který sice zpočátku také historicky vypadal jako jasný triumf, nicméně

Web2PDF
converted by Web2PDFConvert.com

nakonec dopadlo všechno jinak. Půjde tedy konečně o vyvrcholení a zvrat v celé Oranžové válce? Mezi důležitá oranžová vítězství totiž patřil loni 24. března 2009 mj. pád II. vlády Mirka Topolánka (http://en.wikipedia.org/wiki/Mirek_Topolánek's_Second_Cabinet) a faktické převzetí moci v celém českém státě 8. května 2009 nevolenými úředníky pana Jana Fischera (http://en.wikipedia.org/wiki/Jan_Fischer's_Cabinet). Rok 2010 se svou trojicí voleb (parlament, obce, senát) a předpokládanou spoluprací všech liberálně-konzervativních sil na české politické scéně tak může obrátit konečně oranžové útočníky zpět na ústup k jejich pomyslnému „Berlínu" (http://en.wikipedia.org/wiki/Battle_of_berlin). Vždycky však pamatujme: Náš boj vedeme proti zlým idejím v myšlenkové rovině a nikoliv proti konkrétním lidem, s kterými v politice nesouhlasíme. Naopak také našim oponentům vždy musíme nabízet pomocnou ruku a čestnou diskusi. Vždyť jsme součástí jednoho národa a společenství lidí, našich Bližních.

A ještě jedna dobrá rada. Lidi nelze strašit tím, že z nich někdo tzv. pravicový, liberálně-konzervativní nebo jiný udělá žebráky, že jim sebere všechnu pomoc, kterou jim stát spravedlivě dává. Pak se nelze divit, že postupně rostou preference oranžových. Už Václav Klaus říkával: jakékoliv státní opatření nesmí být takové, aby někoho zničilo. Vždy se musí najít cesta jak pomoci, když již nefungují ani základní záchranné mechanismy v rodině, v rámci přátel a známých. Jsme-li tedy ještě stále jeden národ a ne stádo sobeckých hovádek myslících jen na vlastní prospěch a na ono všudypřítomné a nesmyslné čerpání prostředků z fondů EU, tak je zapotřebí zdůraznit také tento princip vzájemné pomoci. Bez investic do dálnic se obejdeme, ten kamión vždycky nějak projede, ale zničené lidské životy již jen těžko nahradíme. Pro křesťana bude vždy pomoc Bližnímu na prvním místě před nějakým poklesem nebo nárůstem toho či jiného procentního bodu. Jsme přeci ještě stále lidé mající duši a nikoliv otroci systému technokratické vlády NWO zaměřené pouze na čísla, na technologii moci, na manipulaci a vládu úzkého kruhu elit, jejich rodinných příslušníků, kolegů.

Přeji Vám všem přátelé úspěch v životě, tu správnou volbu a věřme, že s Boží pomocí zvítězíme.

S úctou Váš RAdo Skydancer.

- Share this:
- Print
- Email
- Twitter
- Like
- Digg
- Reddit
- StumbleUpon
-

Comments: Be the first to comment

January and February 2010: A time of great victories over forces of evil NWO.

Přidáno Únor 17, 2010 od radoskydancer

Rubriky: http://skydancer.sweb.cz

RAdo analyzes in this article very successful month January and first half of February 2010. He quotes with great enthusiasm a numbers of winning battles of patriots, conservatives and Christians throughout the world in their struggle with the evil NWO agenda. Among the basic themes are: opposition to

Web2PDF
converted by Web2PDFConvert.com

totalitarianism, environmentalism, progressivism, repression of constitutional liberties, disrespect for human privacy and dignity, directed a new crisis, scandals connected to global warming, security risks, so-called swine flu, bio-scanners and many other topics. Brave good people are now struggling with NWO everywhere. In the U.S., in the Czech Republic and Italy, in Britain, Canada, Slovak Republik, etc., etc. So good luck Friends and God Bless You .

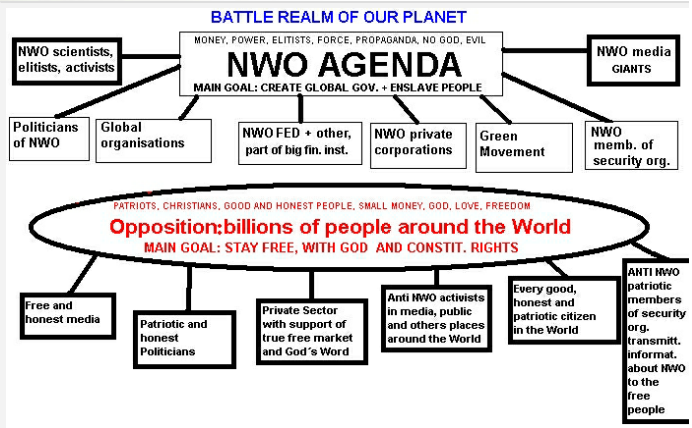

Created by RAdo Skydancer 2010

Měsíc leden a první část února 2010. Doba slavných vítězství nad silami zla NWO.

- Motto 1: "***If ye love wealth better than liberty, the tranquillity of servitude better than the animating contest of freedom, go home from us in peace. We ask not your counsel or your arms. Crouch down and lick the hands of those who feed you. May your chains set lightly upon you. May posterity forget that ye were our countrymen.***" *„Jestliže milujete bohatství více než svobodu, hrobový klid poddanství více než oživující svobodnou soutěž, tak to od nás raději odejděte v pokoji do svých domovů. Nepotřebujeme již vašich rad nebo pomoci. Jen se dále ponižujte před svými pány a líbejte ruce těch, kteří vás živí. Kéž vám nejsou vaše otrocké okovy přílišnou zátěží. Kéž naši potomci raději zapomenou, že jste kdy byli naši krajané.*"

Otec zakladatel USA Samuel Adams (http://en.wikipedia.org/wiki/Samuel_Adams)

Zdroj: http://prorev.com/quotes3.htm

- Motto 2: „***They that can give up essential liberty to obtain a little temporary safety deserve neither liberty nor safety.***" *„Ti, kteří se vzdají svých základních svobod výměnou za získání dočasného bezpečí, si nezasluhují ani svobody, ani bezpečí.*"

Otec zakladatel USA Benjamin Franklin (http://en.wikipedia.org/wiki/Benjamin_Franklin)

Zdroj: http://en.wikiquote.org/wiki/Benjamin_Franklin

- Motto 3: „***The price of apathy towards public affairs is to be ruled by evil men.***" *„Cenou za apatii vůči veřejným záležitostem bývá vláda zlých lidí.*"

Řecký filosof Platón (http://en.wikipedia.org/wiki/Plato)

Zdroj:http://thinkexist.com/quotation/the_price_of_apathy_towards_

- Motto 4: „***Criticism may not be agreeable, but it is necessary. It fulfils the same function as pain in the body. It calls attention to an unhealthy state of things.***" *„Kritika nemusí být příjemná, avšak je nutná. Plní stejnou funkci jako tělesná bolest. Upozorňuje na nezdravý stav věcí.*"

Britský premiér Winston Churchill (http://en.wikipedia.org/wiki/Churchill)

Web2PDF
converted by Web2PDFConvert.com

Zdroj:http://thinkexist.com/quotation/criticism_may_not_be_agreeabl
but_it_is/219095.html

- Motto 5: (ve vztahu k bio-skenerům): „***Blessed is he who stays awake and keeps his clothes with him, so that he may not go naked and be shamefully exposed.***“ „*Požehnaný ten, kdo zůstává ve střehu a má u sebe stále své oblečení tak, aby nechodil nahý a nebyla ostudně vidět jeho nahota.*“ Zjevení 16:15

Slovo Boží (http://en.wikipedia.org/wiki/Divine_revelation)

Zdroj: http://www.biblegateway.com

- Motto 6: (nárůst moci NWO v současnosti): „***First they came for the communists, and I did not speak out—because I was not a communist; Then they came for the trade unionists, and I did not speak out—because I was not a trade unionist; Then they came for the Jews, and I did not speak out—because I was not a Jew; Then they came for me—and there was no one left to speak out for me.***“ „*Nejprve si přišli pro komunisty, a já jsem mlčel, protože jsem nebyl komunistou; Pak si přišli pro odboráře a já jsem opět mlčel, protože jsem přece nebyl odborář; Když pak přišli pro Židy, mlčel jsem, nebyl jsem přece Žid; Když nakonec přišli také pro mne, nebyl už nikdo, kdo by se mne mohl zastat.*“

Pastor Martin Niemöller
(http://en.wikipedia.org/wiki/Martin_Niemöller)

Zdroj: http://en.wikipedia.org/wiki/First_they_came...

- Motto 7: (o boji s agendou NWO prostřednictvím každého jednotlivého občana): „***Ukazujte a rozkrývejte skutečnou agendu vlády svým přátelům a známým. Vyučujte každého.***“ „***Bůh, který nám dal život, nám dal také svobodu. Miluje nás. Chvalte jej odevšad a proste ho, ať nás zachrání před naší vládou, která je již bez kontroly lidu.***“

Soudce Andrew Napolitano
(http://en.wikipedia.org/wiki/Andrew_Napolitano)

Zdroj: Glenn Beck Show, 8.1.2010

Web2PDF
converted by Web2PDFConvert.com

V lednu a v první části února 2010 došlo k mnoha velmi radostným vítězstvím hodných lidí nad zlou agendou NWO (http://en.wikipedia.org/wiki/New_world_order_(politics), http://en.wikipedia.org/wiki/New_World_Order_(conspiracy_theory)). Řadu z těchto úspěchů si popíšeme dále v textu. Patří mezi ně bezesporu:

- celosvětová medializace a vysvětlení porážky NWO při pokusu o vytvoření globální vlády v Kodani (http://en.wikipedia.org/wiki/Copenhagen_Conference)
- „Climate Gate“ (http://en.wikipedia.org/wiki/Climate_gate) – pokračování dalších odhalení vědeckých manipulací, podvodů a neseriózností ve věci tzv. globálního oteplování (http://en.wikipedia.org/wiki/Global_warming_controversy)
- v reakci na „Climate Gate“ nyní následuje pokus o záchranu situace ze strany tzv. pro-oteplovacích vědců, kteří nyní rychle – za všeobecného odporu veřejnosti – zase přišli s tezemi o globálním ochlazování (http://en.wikipedia.org/wiki/Global_cooling), tedy v době, když mrzne až praští
- „H1N1 Gate“ – oficiální vyšetřování EU (http://www.bmj.com/cgi/content/extract/340/feb01_2/c641) ve věci spuštění a realizace úkonů souvisejících s kampaněmi ve věci tzv. prasečí chřipky (http://en.wikipedia.org/wiki/Pig_flu_2009) a s nákupem obrovských zásob vakcín za peníze daňových poplatníků. Občanům byla posléze vakcinace v některých státech násilím vnucována pod pohrůžkou perzekucí dle platného zákona (viz. Česko, USA aj.).
- dočasná porážka totalitářů v Česku (http://en.wikipedia.org/wiki/Czech_Republic) z hlediska pokusu o prosazení povinné vakcinace (http://en.wikipedia.org/wiki/Mandatory_vaccination)
- „Geithner Gate“ (http://www.sherdog.net/forums/f54/banker-gate-ron-paul-says-geithner-should-fired-over-fed-aig-scandal-1131365) – odhalení bankovní aféry v USA kolem financování institucí postižených tzv. ekonomickou krizí (http://en.wikipedia.org/wiki/Economic_crisis_of_2008). To vše z peněz daňových poplatníků, které ve skutečnosti šly na podporu jiných nebo dosud neznámých aktivit a institucí, než se oficiálně deklarovalo v rámci tzv. státní pomoci (http://en.wikipedia.org/wiki/Bailout_of_the_U.S._financial_syst
- oficiální rozkrývání zrežírovaného pokusu o atentát ala „Underwear Bomber“ (http://en.wikipedia.org/wiki/Underwear_bomber)
- vysvětlení veřejnosti pravého účelu bio-skenerů (http://en.wikipedia.org/wiki/Backscatter_X-ray)
- zveřejnění machinací kolem obchodů s emisními povolenkami (vysvětlení principu povolenek: http://www.mzp.cz/www/klima.nsf/defc72941c223d62c12564b3 OpenDocument)
- překvapivé vítězství Scotta Browna (http://en.wikipedia.org/wiki/Scott_Brown) v Massachussets (http://en.wikipedia.org/wiki/Massachussets) atd.

Výborná zpráva přátelé: NWO agenda ustupovala na všech frontách!

Velmi potěšitelný fakt však představuje také to, že otázka NWO agendy konečně začíná pronikat mezi české politiky a média. Novináři v České republice dokonce již velmi aktivně píší o dané agendě, čímž potvrzují svou nezávislost, svobodu, věrnost svému etickému kodexu. Společně

Web2PDF
converted by Web2PDFConvert.com

s některými politiky vidí totiž význam, nebezpečí NWO pro zdravý, svobodný život lidí na Zemi. Mezi vrcholovými ústavními činiteli autor zaznamenal již tradičně pozitivní činnost presidenta Klause (http://en.wikipedia.org/wiki/Vaclav_Klaus), jenž se vyznamenal jasným, odvážným bojem proti povinnému očkování populace a vystoupil důrazně proti naplnění zkušebních plánů NWO z hlediska vyhlášení možného výjimečného stavu, na které upozorňoval autor v souvislosti s platnou legislativou v Česku a tzv. prasečí chřipkou již loni v září: http://www.sky-tech.cz/ceniky/orangewars–9-9-2009.pdf. Bylo také zajímavé sledovat, jak se boj proti povinnému očkování stal zásadním politickým tématem a konečně mu byla věnována spravedlivá pozornost. Poslanecká sněmovna (http://en.wikipedia.org/wiki/Poslanecká_sněmovna) Parlamentu České republiky (http://en.wikipedia.org/wiki/Parliament_of_the_Czech_Republic) jakoby poznala zázračnou proměnu a vykouzlila mnoho bojovníků za svobodu rozhodování občanů a pacientů proti totalitním rozkazům, které umožňuje zastaralá legislativa. Vynikajícím způsobem pak shrnul zlou agendu NWO např. mladý český politik a předseda krajské organizace Strany svobodných občanů (http://en.wikipedia.org/wiki/Party_of_Free_Citizens) v Hradci Králové (http://en.wikipedia.org/wiki/Hradec_Králové) pan Vít Jedlička (http://www.svobodni.cz/files/docs/cv_jedlicka.pdf). Jeho článek publikovaný na serveru Reformy.cz vzbudil mezi odbornou veřejností značný zájem: www.reformy.cz/malthus/sbornik.pdf. Je pozoruhodné: jakým silným volebním tématem se otázka boje občanů proti agendě NWO nyní stává v Americe a předně v Česku, když vyplývají na povrch ve zprávách předních světových médií doslova manipulace s penězi daňových poplatníků, záměrně šířený strach z nejrůznějších krizí za účelem dosažení finančního prospěchu, větší moci a posléze genocidní plány elitářů (http://en.wikipedia.org/wiki/Elitists) napojených přes skupinu nejmocnějších lidí planety tzv. „Bilderberg Group“ (http://en.wikipedia.org/wiki/Bilderberg) na globální organizace jakými jsou např. OSN (http://en.wikipedia.org/wiki/United_nations), EU (http://en.wikipedia.org/wiki/European_union), WHO (http://en.wikipedia.org/wiki/World_Health_Organisation), MMF (http://en.wikipedia.org/wiki/International_Monetary_Fund) aj., jejichž cílem je především dosažení více moci za cenu potlačení svobod voličů a hlavně snížení světové populace. Dle některých údajů např. na 500.000.000 lidí (viz. ostentativní plán progresivců a elitářů vytesaný do kamene na památníku v Georgii http://en.wikipedia.org/wiki/Georgia_Guidestones).

Vít Jedlička v Česku, slavný rozhlasový komentátor a producent Alex Jones (http://en.wikipedia.org/wiki/Alex_Jones_(radio_host)) s někdejším guvernérem státu Minnesota (http://en.wikipedia.org/wiki/Minnesota) Jesse Venturou (http://en.wikipedia.org/wiki/Jesse_Ventura) v USA, tak patří společně s dalšími osobnostmi mezi přední vůdce celosvětového hnutí svobodných a hodných lidí proti zlé agendě NWO na naší planetě. Podle Alexe Jonese tkví podstata NWO v tom, že jde o „***společnou platformu nejrůznějších skupin a organizací. Je to jméno pro jejich agendu, pro ideály globálních elit určené naší planetě. Je to pekelná vize naší Země jakožto jednoho velkého vězení a tato vize je zaměřená proti bezbranné veřejnosti.***“ NWO je však také: „***věda o kontrole populace, o kontrole toku informací a o formování lidské mysli.***“ Lidé napojení na NWO se snaží ovlivňovat veřejnost „*skrze kulturu, skrze různé mediální finty*“ a takto vytvářejí „*systém*“, díky kterému řídí „*další vývoj lidstva*“. „*Bilderberg Group*“ je vlastně takové „*velké setkání mafiánských bosů*“. „*Každý z nich již přeci řídí své vlastní společnosti a setkávají se každoročně proto, aby rozhodli hlavní otázky dalšího vývoje planety, nebo aby změnili některé záležitosti dosavadního vývoje.*“ „***Jejich politikou je zřízení celoplanetární vlády s cílem exterminace*** (http://en.wikipedia.org/wiki/Extermination), ***vyvraždění nejméně 80% světové populace. A oni to veřejně přiznávají. Jsou již tak arogantní, že si myslí, že veřejnost je příliš hloupá na to, aby zjistila, co vlastně dělají a co mají ve skutečnosti za lubem. Chtějí vás prostě zabít*** */.../. Jsou to elitáři toužící mít bezpečně zajištěnou pouze svou vlastní budoucnost /.../ chtějí řídit osudy lidstva a dovolit jen své vlastní krvi a svým vlastním rodinám šťastnou budoucnost např. pomocí umělého prodlužování života.*“ Přitom

Web2PDF
converted by Web2PDFConvert.com

běžným lidem se snaží doporučovat euthanasii (http://en.wikipedia.org/wiki/Euthanasia) a obecně předčasnou smrt. Tihle lidé napojení na NWO se právě teď *„domlouvají“, „jak to udělat, jestli zvolí metodu pomalého vraždění populace tzv. v rukavičkách nebo na to půjdou tvrdě a ve velkém rovnou zabijí nejméně 4,5 bilionů lidí.“* (Zdroj: VENTURA, Jesse: Conspiracy Theory with Jesse Ventura: The Bilderbergs, Global Death Plot, I, 5, truTV, USA, 2009, 44 minut.)

Přitom cesta záchrany proti těmto zákeřným plánům Bilderbergu je jasná a jednoduchá. Sami elitáři se jí samozřejmě velmi bojí. Proto se snaží ostatní lidi zastrašovat, vnucovat jim např. povinné vakcíny, ničit jejich sebevědomí, svobodu. Světoznámá bojovnice za zdravý lidský život, svobodu rozhodování v medicíně a vytrvalá odpůrkyně povinné vakcinace populace Dr. Rima Laibowová (http://www.healthfreedomusa.org/aboutcodex/additionalinfo/resume. si myslí, že lidé kolem NWO *„nejsou tak mocní jako my běžní lidé, pokud je nás hodně“* a spojuje nás společný ideál. Když se jako občané nedáme manipulovat a rozdělovat, pokud ukážeme jednotně náš nesouhlas, tak posléze tito elitáři ***„vždycky v každém známém případě nakonec ustoupili“*** (viz. dále situace v Česku povinnou vakcinací). **Musíme si uvědomit *„to malé tajemství, že my lidé, my voliči, máme onu moc a elitáři nechtějí, abychom si tuto naši moc uvědomili.“*** (Zdroj: VENTURA, Jesse: Conspiracy Theory with Jesse Ventura: The Bilderbergs, Global Death Plot, I, 5, truTV, USA, 2009, 44 minut.)

Populární americký televizní a rozhlasový komentátor Glenn Beck (http://en.wikipedia.org/wiki/Glenn_Beck) s milióny diváků a posluchačů mediálního gigantu FOX News (http://en.wikipedia.org/wiki/Fox_news) rozhodně není daleko od pravdy, když rozumně uvažuje dále a říká: *„Co když má ten šílený chlapík pravdu?“ „Jak přežijeme?“ „Co uděláme?“ „První věcí je to, že se musíme přestat cítit bezmocní, protože to my přeci nejsme. My lidé jsme silnější než jsou oni. Vždyť oni se potřebují bát nás, ne my jich a na to vezměte jed, že oni se nás již brzo bát budou.“* ***„Velké celospolečenské hnutí právě začalo.*** *Já to cítím.“* (Zdroj: Glenn Beck Show, 18.11.2009.) Musíme se navrátit k věcem, *„kterým nás učili*

Web2PDF
converted by Web2PDFConvert.com

naši dědové a babičky". Jako občané, bližní si „*navzájem pomůžeme a to ne proto, že nám to přikáže vláda, nýbrž proto, že jsme Američané* (občané Česka) *a dobří sousedé*." „*Když lidé vedou, vůdcové následují!*" (Zdroj: Glenn Beck Show, 17.11.2009.) Dosavadní stará politika a její představitelé spolupracující s NWO se zdiskreditovali. Většině lidí je jasné, že „*tihleti politici potřebují pouze nějaký funkční rámec k tomu, aby vás mohli lépe kontrolovat a aby vám mohli přidělovat po kapkách všechno, co jste doposud ještě svobodně měli. Elektrickou energii* (souvislost se zelenými reformami a zdražováním el. proudu v EU), *zdravotní péči* (souvislost s nárůstem důchodců a rostoucími výdaji na zdravotnictví + nehorázná podpora euthanasie), *teplo, živobytí, bydlení. Oni si prostě politici potřebují vybudovat svou novou řídící strukturu na tom, když zničí náš starý svět a to, co zbude, tak mohou jednoduše kontrolovat.*" Chtějí vás zdanit, přiškrtit kohoutky svobody až k neúnosnosti. **Proto lidé hledají tak zoufale nové politiky „*prostě kohokoliv*", kdo „*není jako ti dosavadní*". Politiky, kteří „*myslí jinak než je zvykem – ´Think out of the Box´-*" a mají v prvé řadě na mysli „*poctivost, čestnost a vůli dělat správné věci bez ohledu na to, co to bude pro ně osobně znamenat.*"** (Zdroj: Glenn Beck Show, 23.11.2009.)

Přesně o tom to ale je. Zatím ještě stále mohou občané alespoň o něčem rozhodovat. Zatím to ještě jde. Zatím ještě nejsou všude dosazení občany neodvolatelní úředníci z EU. Jak dlouho to ale ještě vydrží? Již dnes je v Česku skoro rok nevolená úřednická vláda, která se na vše musí poníženě dotazovat Bruselu. „***Vláda program po schválení pošle do Bruselu***", aby „***se zjistilo, jestli je důvěryhodný.***" (Zdroj: Radiožurnál, 25.1.2010.) Naštěstí, když jde do tuhého (viz. vakcíny), tak vyslyší hlas veřejnosti. Zatím se lidí ještě bojí. Zatím! Elitáři již však plánují masivní zvyšování daní, vyvolání a režírování nových ekonomických aj. předně bezpečnostních krizí.

Ústavní právník Gary Fielder to výborně vystihl při své přednášce na Coloradské universitě (http://en.wikipedia.org/wiki/University_of_Colorado_School_of_Law) „***Dámy a pánové, jsme součástí bitvy, která trvá již po staletí. Je to bitva o svobodu, kterou naše veřejnost nyní bohužel prohrává díky své neznalosti dějin.***" „***Dobrou zprávou však je to, že ještě stále bojujeme dobrý boj za naše životy, svobodu a právo na štěstí.***" „*Základem tohoto boje jsou peníze, jejich tvorba a prostřednictvím peněz kontrola nás samých.*" (Zdroj: FIELDER, Gary: The Gig Is Up: Money, the Federal Reserve and You, Live from Wolfe Hall at The University of Colorado School of Law, USA, December 4, 2008, 84 minut. http://video.google.com/videoplay?docid=-4020719354420953428&ei=mlSGScqnHoTo-wHFt9nsCw&q=The+Gig+Is+Up+-+Money%2C+the+Federal+Reserve%2C+and+You#.)

Nynější totalitní trend ve světové a v české politice vychází přesně z představ NWO. Má samozřejmě své hluboké kořeny. Velmi rád hledá své spojence v příznivcích socialistů (http://en.wikipedia.org/wiki/Socialists), fašistů (http://en.wikipedia.org/wiki/Fascist), komunistů (http://en.wikipedia.org/wiki/Communism), enviromentalistů (http://en.wikipedia.org/wiki/Enviromentalism) atd. Aby se podařilo zakrýt negativní konotace z minulosti: nazývají se nyní příznivci NWO a kdejací totalitáři tzv. **Progresivci**, či **NEO-PROGRESIVCI** (http://en.wikipedia.org/wiki/Progressivism), nebo-li **pokrokáři**.

Když se řekne slovo pokrok (http://en.wikipedia.org/wiki/Progress), většině českých spoluobčanů se vybaví něco dobrého a mají toto slovo spojeno s pozitivním významem ve smyslu postupu od horšího k lepšímu. Ve skutečnosti bychom si ale měli uvědomit a připomenout tolik zprofanovaný smysl tohoto slova za dob těžké totality v Československé socialistické republice (http://en.wikipedia.org/wiki/Czech_Socialist_Republic). Pokrok totiž neznamená vždy postup k lepšímu, nýbrž naopak více totality k lepšímu ovládání voličů, kterým se musí nejprve pokrokově vnutit nové myšlenky a musí být přinuceni k poslušnosti. Takový pokrok rozhodně nechceme. Progresivci – nebo-li pokrokáři – mají mezi sebou historicky vzato některá slavná jména, části z nich dokonce vděčíme za svou státní samostatnost. Stačí si připomenout např. amerického presidenta Wilsona (http://en.wikipedia.org/wiki/President_wilson). Mnoho z nich

Web2PDF
converted by Web2PDFConvert.com

však bylo velmi nebezpečnými. Mezi pokrokáře se totiž velmi rádi řadili lidé jako Mao (http://en.wikipedia.org/wiki/Mao_Tse_Tung), Che Guevarra (http://en.wikipedia.org/wiki/Che_Guevara), Castro (http://en.wikipedia.org/wiki/Fidel_Castro), Stalin (http://en.wikipedia.org/wiki/Stalin), Hitler (http://en.wikipedia.org/wiki/Hitler), Pol Pot (http://en.wikipedia.org/wiki/Pol_Pot) a další. Tito Progresivci mají na svědomí milióny zničených lidských životů díky prosazování svých pokrokářských idejí ve smyslu sociálního inženýrství (http://en.wikipedia.org/wiki/Social_engineering_(political_science)), vynucované poslušnosti společnosti, násilí apod.

Každého rozumného člověka tak musí jímat úzkost, když slyší z úst nejvlivnějších poradců presidenta Obamy (http://en.wikipedia.org/wiki/Obama), kterak obdivují právě výše zmíněné progresivce a jak je jimi Obamova administrativa (http://en.wikipedia.org/wiki/Obama_administration) inspirována. Vždyť pan Obama „*vyučoval*“ své studenty radikálním principům politického boje, které načerpal z knih „*Saula Alinského*“ (http://en.wikipedia.org/wiki/Saul_Alinsky): viz. např. Rules for Radicals (http://en.wikipedia.org/wiki/Rules_for_Radicals). (Zdroj: Glenn Beck Show 4.1.2010.) Alinský se např. domnívá ve shodě s nacisty a komunisty: „*In war the end justifies almost any means*“. (Zdroj: http://en.wikipedia.org/wiki/Rules_for_Radicals) Tedy ve válce omlouvá vítězný konec všechny předcházející kroky. Včetně těch neetických. Něco jako víra nebo slušnost, čestnost atd. není možné v politickém boji akceptovat. Rozhodují pouze výsledky. Inu progresivní politika.

Jaký je tedy onen progresivní tah na branku? Lze jej odvodit ze symboliky, která je pro vrcholové politiky velmi důležitá? Určitě ano. Zatímco tedy loni president Obama nechal zakrýt při svém projevu všechny křesťanské symboly, tak naopak správa Bílého domu (http://en.wikipedia.org/wiki/White_house) dokonce povolila na vánoce roku 2009 výzdobu v podobě vánočních ozdob s vyobrazením Mao Tse Tunga! Občan se ptá: to již brzy budou vánoční stromečky amerického presidenta vyzdobeny také baňkami s obrázky Hitlera, Stalina, Pol Pota? Jaké jsou vlastně pravé cíle Obamovy politiky?

Naprosto šokující návrh vzešel z úst Obamovy náměstkyně Ministerstva energetiky (http://en.wikipedia.org/wiki/USDOE) USA Cathy Zoi (http://en.wikipedia.org/wiki/Cathy_Zoi), která je známá jakožto velmi aktivní enviromentalistka a zastánkyně násilné progresivní agendy NWO. Důrazně před novináři prohlásila: „***Doslovně S.W.A.T.*** (http://en.wikipedia.org/wiki/SWAT) ***týmy budou vysílány do vašeho nejbližšího okolí a budou ekologicky usměrňovat každý dům, každé svobodné podnikání***“. Ne nadarmo její manžel získal od Obamovy vlády milióny dolarů státní pomoci pro výrobu energeticky úsporných oken. Přitom firma manžela paní Zoiové nenabízela ty nejlepší ekologické produkty na trhu. Známý novinář John Stossel (http://en.wikipedia.org/wiki/John_Stossel) to natvrdo nazval „*cronyism*“ (http://en.wikipedia.org/wiki/Cronyism), tedy nadržování spřáteleným firmám v rámci rodinných vazeb na nejvyšší státní úrovni za peníze daňových poplatníků.

Glenn Beck velmi správně poznamenal: americký „*president je obklopen mnoha radikály*“ mj. z „*extrémní levice*“ a tito totalitáři představují reálné, „*opravdové nebezpečí pro naši republiku.*“ (Zdroj: Glenn Beck Show, 20.1.2010.)

Web2PDF
converted by Web2PDFConvert.com

Seznam desítek radikálů v Obamově administrativě (ke stažení zde – http://www.lc.org/media/9980/attachments/obama_appointees_nomi s mnoha základními životopisnými daty uveřejnil v poslední době mj. např. profesor Mathew D. Staver (http://law.liberty.edu/index.cfm?PID=11575), zakladatel a předseda Liberty Counsel (http://en.wikipedia.org/wiki/Liberty_Counsel) z Liberty University School of Law (http://en.wikipedia.org/wiki/Liberty_University_School_of_Law) ve Virginii (http://en.wikipedia.org/wiki/Virginia). Mnoho z těchto lidí se řídí radikálními tezemi zmiňovaného Saula Alinského. Díky neomezeným finančním prostředkům si mohli dovolit oprášit tzv. Permanentní politickou kampaň ze 70. let. 20. století (http://en.wikipedia.org/wiki/Permanent_campaign), které má být nyní využito k dosažení politického vítězství v rámci agendy NWO. Řídí se mj. důležitou tezí: *„Abychom vyhráli, tak musíme nejen vygenerovat porozumění dané věci, nýbrž také emocionální strach, prudký odpor, doslova zhnusení, zlobu a znechucení“* našimi oponenty nebo daným tématem protistrany. (Zdroj: Glenn Beck Show, 7.12.2009.) Pravda toto umění propagandy a politického marketingu je nyní používáno většinou politických stran, tu s větším, tu s menším úspěchem.

Tady lze jasně vidět na jednom z desítek příkladů, kam směřují Progresivci na celém světě dle své enviromentalistické agendy NWO. Chytře skryjí své pravé záměry pod pláštík tzv. vědeckého pokroku, ochrany planety nebo veřejného zdraví a když získají volné pole působnosti, tzv. se pustí ze řetězu, pak budou speciální jednotky vnikat do vašich domovů a budou zde „ekologicky usměrňovat“ vaše chování. Občan říká: No to snad ne! Jenže stačí se podívat třeba do Austrálie (http://en.wikipedia.org/wiki/Australia). Agenda NWO zde stojí za zákonem o možnosti prodeje a pronajímání každého domu pouze pod podmínkou stanovení jeho energeticko-ekologické náročnosti vůči životnímu prostředí. Žádný dům nesmí být bez tohoto posudku prodán. Inu tak to je přátelé. Samozřejmě občané za to ještě musí navíc podle zákona platit! Připravuje se také legislativa na omezení produkce CO_2 (http://en.wikipedia.org/wiki/Carbon_dioxide), který každý člověk vydechuje. Počet občanů každého státu tak bude prý muset být zredukován. Zatím se ještě otevřeně nehovoří o tom, jakými prostředky. *„**ALL Australian homes will have to undergo a mandatory energy-efficiency assessment – costing up to $1500 per property – before they can be sold or rented under new laws** to tackle carbon emissions.The mandatory assessment – being drafted into law by the federal and state governments – will rate homes by an energy efficiency star system, similar to the ratings given to fridges and washing machines.It will apply to all commercial properties from later this year and to all residential properties from May 2011, Adelaide Now reports.A spokesman for State Energy Minister Pat Conlon said the ratings would inform prospective owners or tenants of a building's energy use, so they could factor it in to their buying or rental decision.The spokesman said details of the „Mandatory Disclosure“ scheme – including who would carry out the assessments and how much they would cost – were yet to be decided. Energy efficiency expert Arthur Grammatopoulos, of Helica Architecture, said rating properties could cost up to $1500 per house.“I think this is a positive move for the industry but the question has to be asked, will there be enough experts to cope with demand when the law is introduced?“ he said.A similar scheme with a six-star rating has been operating in the Australian Capital Territory's property market for several years.Queensland's State Government introduced a mandatory Sustainability Declaration form on January 1, requiring homeowners to declare their property's green credentials to prospective buyers or risk a $2000 fine.Mandatory disclosure has been criticised by property experts as an unwarranted expense that will not influence purchasing decisions or cut household pollution. The Real Estate Institute of SA said governments were playing environmentally „popular politics“ by introducing a law that they say will simply add to the cost of selling and renting a home.“I think they are patronising people who are making the biggest purchase decision of their life by thinking a rating system will influence that decision,“ REISA chief executive Greg Troughton said.“It's already hard enough to buy and sell a home and this is just another financial impost that also has the potential to delay the sale of a property.“ While Mr Troughton said vendors would bear the cost of having their home rated by a licensed expert, independent SA MLC and*

Web2PDF
converted by Web2PDFConvert.com

former Valuer-General John Darley said landlords would look to pass the cost on to tenants.“This will be an extra cost to working families who have to rent because they can’t afford a mortgage,“ he said.“And we need this like a hole in the head unless the governments can convince us there is a definite benefit, like a reduction in household pollution.“ The Council of Australian Government’s National Strategy on Energy Efficiency says Mandatory Disclosure will „help households and businesses prepare for the introduction of the Carbon Pollution Reduction Scheme“.“ (Zdroj: http://www.news.com.au/breaking-news/switched-on-energy-move/story-e6frfku0-1225827485044.)

EU pokračuje v rámci NWO agendy v zákazech užívání věcí, které slouží k běžné občanské potřebě. Podle nových směrnic budou úředníci regulovat a zakazovat tzv. neekologické dveře ve vašich domech a totéž se týká sprch, vodovodních kohoutků, oken, dokonce postupně přikáží maximální povolenou spotřebu vody na osobu v domácnosti. Blížíme se tak stavu, který panoval v době druhé světové války v rámci přídělového hospodářství (http://en.wikipedia.org/wiki/Ration_stamp) *„Experti z Evropské unie už chystají nové předpisy, které mají omezit spotřebu energie evropských občanů,“ zjistil německý zpravodajský server Spiegel Online. „EU chce ve skutečnosti mnohem víc než jen regulovat svícení v domácnostech. Žárovky byly teprve začátek.“ „Podle Spiegelu Evropská komise třeba chce, aby se ve všech koupelnách v budoucnu používaly výhradně úsporné sprchové hlavice s minimálním průtokem vody.“ „Totéž platí o kohoutcích, oknech, dveřích i už zmiňovaných – a spotřebiteli tolik oblíbených – plazmových televizorech.“* (Zdroj: http://aktualne.centrum.cz/zahranici/evropska-unie/clanek.phtml?id=660034; http://www.spiegel.de/wirtschaft/service/0,1518,674834,00.html.)

NWO ENVIROMENTAL AGENDA IN EU. „Experts from the European Union was preparing new regulations to reduce energy consumption of European citizens,“ found the German news site Spiegel Online. „The EU wants, in fact, much more than just regulate the lighting in the home. Bulbs are just the beginning.“ „According to Der Spiegel the European Commission should want to regulate in all bathrooms showers and flow of water.“ „The same applies to taps, windows, doors etc. and many consumer favorites – Plasma TVs.“ Totalitarian style is here! STOP NWO AGENDA!

Snažme se díky našemu hlasitému nesouhlasu s NWO postupovat tak, abychom nemuseli protestovat proti enviromentální totalitě díky nečinnosti našich politiků podobně, jako australský farmář Peter Spencer, jenž se rozhodl za pomocí médií hrdinně hájit svá ústavní práva pomocí hladovky, posléze pomocí tisícovek svých přesvědčených podporovatelů. „„*As much as the nation is concerned about me, my* ***concerns are directed at the families of the hundreds of farmers who have suicided and the politicians who have failed to show any concern, compassion or morality for what the government has done to these families and the nation’s Constitution****. My committed stance on the tower was to press the point,“ Mr Spencer said.”* (Zdroj: http://www.theaustralian.com.au/news/peter-spencer-ends-hunger-strike-protest/story-e6frg6xf-1225818713137.)

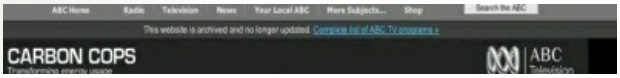

Web2PDF
converted by Web2PDFConvert.com

Myslí – li si však někdo: tato agenda v Česku nehrozí, to je „pouze“ daleké zahraničí, měl by si najít plánovaný legislativní návrh „oranžových hochů“ z Ostravy o ochraně ovzduší nebo někdejší „zelenou“ legislativu vzniklou ve spolupráci s EU na českém ministerstvu životního prostředí za doby vlády mj. pana Bursíka (http://en.wikipedia.org/wiki/Bursik). Odstrašujícím příkladem progresivní agendy NWO byl návrh na detailní kontroly topenišť v domech svobodných lidí, vzešlý z dílny Moravskoslezského kraje (http://en.wikipedia.org/wiki/Moravskoslezský_kraj). Inu stará dobrá totalita se v myslích mnoha zastupitelů opět vrátila. Když to nejde podle jejich, tak se to nařídí a nejlépe také za účasti ´speciálních ekologicko-oranžových jednotek´. Jaj: to už si lecjaký totalitář představoval se slastným pomlaskáváním ty razie, vystrašené občany, hrozby pokut, pláč malých dětí bojících se těch oranžových kontrolorů, vytváření stohů foto dokumentace každých kamen, komínů a samozřejmě přilehlých domovních místností, přehrabávání se v popelu a radostné vzpomínání na doby své hrr aktivity před rokem 1989 v pomocné stráži VB (http://cs.wikipedia.org/wiki/Pomocná_stráž_Veřejné_bezpečnosti). Už se těšil: jak se opět budou špehovat sousedé a jak radostně se budou navzájem udávat. Nemáš správný kotel? Nehodláš topit tím, co ti nařídíme za drsné peníze? Pak si na to musíš vypůjčit, nechat se pravidelně kontrolovat ekologickými komandy. Nepoznáš dne ani minuty klidu. Konec domovní svobody garantované ústavou a platným zákonem č. 86/2002 Sb., o ochraně ovzduší (http://www.tzb-info.cz/t.py?t=15&i=178).

DOSUD PLATNÝ STAV VE SHODĚ S ÚSTAVNÍMI SVOBODAMI:
„Zhodnocení platného právního stavu: Současný zákon č. 86/2002 Sb.*, o ochraně ovzduší a o změně některých dalších zákonů (zákon o ochraně ovzduší), ve znění pozdějších předpisů (dále jen „zákon o ochraně ovzduší“), definuje ve svém § 12 povinnosti provozovatelů malých stacionárních zdrojů znečišťování ovzduší. Podle stanovených povinností lze tyto provozovatele rozdělit do dvou skupin. První kategorie nepřipouští žádné výjimky a týká se právnických osob a fyzických osob podnikajících. Další kategorie se týká fyzických osob a je specifická v tom, že stanovuje tuto výjimku:* ***provozovatelé malých stacionárních zdrojů znečišťování ovzduší umístěných v rodinných domech, bytech a stavbách pro individuální rekreaci nejsou povinni podle tohoto zákona: a) umožnit osobám pověřeným obcí a České inspekci životního prostředí přístup ke stacionárnímu zdroji za účelem ověření kategorizace zdroje, zjištění množství vypouštěných látek a kontroly jeho technického stavu a předkládat jim k tomu potřebné podklady,***“(Zdroj: http://www.tretiruka.cz/news/navrh-zastupitelstva-moravskoslezskeho-kraje-na-zmenu-zakona-o-ovzdusi.)

NAVRHOVANÉ ZMĚNY ZÁKONA VYCHÁZEJÍCÍ Z PROGRESÍVNĚ-TOTALITNÍ AGENDY NWO V ROZPORU S ÚSTAVNÍMI SVOBODAMI:
„***Moravskoslezský kraj navrhuje, aby úředníci mohli přímo v domech a bytech soukromých osob kontrolovat, čím lidé topí.*** *Podle dnešní zprávy ČTK Kraj tento návrh novely zákona o ochraně ovzduší předložil i sněmovně. „Kontrola toho, čím kdo zatápí je v současnosti skutečně velice problematická, zejména proto, že kontrolor nemůže vstoupit jen tak do něčí domácnosti (na rozdíl od budov právnických osob),“ uvedla Vendula Krčmářová z Arniky.* „***Nedotknutelnost příbytku je zakotvena v ústavě i Listině základních práv a svobod.***“ (Zdroj: http://www.odpady.arnika.org/aktuality/moravskoslezsky-kraj-chce-prosadit-prime-kontroly-topenist-v-domacnostech.)

Web2PDF
converted by Web2PDFConvert.com

„Zastupitelstvo Moravskoslezského kraje předložilo poslanecké sněmovně návrh změny zákona o ovzduší dne 22. 12. 2009. Cílem navrhované novely je umožnit orgánům ochrany ovzduší – obecním úřadům přístup do objektů a to zejména do rodinných domů fyzických osob za účelem ověření kategorizace zdroje, zjištění množství vypouštěných látek a kontroly jeho technického stavu. V souladu s rozšířením této kompetence, tj. o ***vstup do objektů rodinných domů fyzických osob****, je umožněno obecnímu úřadu* ***kontrolovat typ spalovaného paliva****, tj. zda není spalované palivo v rozporu s palivy určenými výrobci spalovacích zařízení (§ 3 odst. 4 zákona o ochraně ovzduší). Zákon nově stanoví povinnost fyzickým osobám, které provozují zdroje spalující tuhá paliva od jmenovitého tepelného výkonu 15 kW nebo spalující plynná nebo kapalná paliva od jmenovitého tepelného výkonu 11 kW, spočívající v* ***provedení měření účinnosti spalování, měření množství vypouštěných látek a kontroly stavu spalinových cest prostřednictvím oprávněné osoby****, a to do dvou let ode dne účinnosti tohoto zákona a následně nejméně jednou za dva roky.* ***Výše předpokládaného výdaje na jedno měření činí cca 1.000 Kč****. Konkrétní změny zákona o ochraně ovzduší: 1. V § 12 se odstavec 2 zrušuje. Dosavadní odstavce 3 až 5 se označují jako odstavce 2 až 4. 2. V § 12 odst. 3 se slova „v odstavci 1 písm. e) a g)“ nahrazují slovy „v odstavci 1 písm. b), d), e), f) a g)“. 3. V § 46 odst. 2 se na konci textu písmene h) doplňují slova „s výjimkou dodržování povinností podle § 3 odst. 4 u malých stacionárních zdrojů,“. 4. V § 50 odst. 2 písm. d) se za slovo „podle“ vkládají slova „§ 3 odst. 4 u malých stacionárních zdrojů a podle“. Čl. II Přechodné ustanovení. Fyzické osoby provozující malé stacionární zdroje znečišťování splní povinnosti podle § 12 odst. 1 písm. f) a g) zákona č. 86/2002 Sb., o ochraně ovzduší a o změně některých dalších zákonů (zákon o ochraně ovzduší), ve znění pozdějších předpisů, nejpozději do 2 let ode dne účinnosti tohoto zákona. Čl. III Účinnost Tento zákon nabývá účinnosti patnáctým dnem po jeho vyhlášení. Komentář navrhovatele k článku I.* ***Tímto ustanovením se umožňuje orgánům ochrany ovzduší – obecním úřadům přístup do objektů (zejména rodinných domů fyzických osob) za účelem ověření kategorizace zdroje, zjištění množství vypouštěných látek a kontroly jeho technického stavu. V souladu s rozšířením této kompetence, tj. o vstup do objektů rodinných domů fyzických osob, je umožněno obecnímu úřadu kontrolovat typ spalovaného paliva, tj. zda není spalované palivo v rozporu s palivy určenými výrobci spalovacích zařízení*** *(§ 3 odst. 4 zákona o ochraně ovzduší). Přístup do objektu bude prováděn na základě ohlášení o zahájení kontroly a musí mít procesně všechny náležitosti stanovené zákonem č. 552/1991 Sb., o státní kontrole, ve znění pozdějších předpisů. Výsledkem kontroly bude protokol o kontrole. Posuzování kategorizace zdroje u fyzických osob bude především formální, neboť se zpravidla bude jednat o malé spalovací zdroje umístěné zejména v rodinných domech. Zjištění množství vypouštěných látek a kontroly jeho technického stavu u „lokálních topenišť“ fyzických osob bude založeno na pravidelném měření.* ***První měření bude provedeno do dvou let od účinnosti navrhovaného zákona a následující nejméně jednou za 2 roky. Bude se měřit účinnost spalování a množství vypouštěných látek a kontrolovat stav spalinových cest, a to oprávněnými osobami v oboru kominictví.*** *Tuto povinnost budou mít všichni provozovatelé zdrojů spalujících tuhá paliva od*

Web2PDF
converted by Web2PDFConvert.com

jmenovitého tepelného výkonu 15 kW nebo spalujících plynná nebo kapalná paliva od jmenovitého tepelného výkonu 11 kW bez ohledu na to, zda se jedná o právnické nebo fyzické osoby. Na základě revizní zprávy oprávněné osoby v oboru kominictví, ve které bude uvedeno, zda jsou kouřové cesty v pořádku či nikoli, bude moci ***orgán ochrany ovzduší zahájit kontrolu u dané fyzické osoby a stanovit nápravná opatření*** *v souladu s touto revizní zprávou.* ***Kontrolu typu spalovaného paliva (§ 3 odst. 4 zákona o ochraně ovzduší) bude možné provést zejména vizuálně****, tzn. bude nutné posoudit zásoby paliva ve vztahu k palivům schváleným výrobcem daného spalovacího zařízení.* ***Všechny ostatní materiály nazývané provozovatelem „paliva" by neměly být skladovány vedle paliv stanovených výrobcem daného spalovacího zařízení. Následně bude vizuálně posouzen popel z daného spalovacího zařízení. Prvním důkazem, že nebylo spalováno palivo schválené výrobcem spalovacího zařízení, bude přítomnost hřebíků, šroubů, zbytků plastů, lepenek, apod. Jako důkazní materiál bude pořízena fotodokumentace.*** *V případech, kdy je znám výrobce spalovacího zařízení, bude nezbytné* ***požádat výrobce o fotodokumentaci popela*** *v případě spalování předepsaného paliva v daném typu spalovacího zdroje. Při porovnání obou fotodokumentací musí být vizuálně patrný rozdíl, který bude důkazním materiálem pro zahájení řízení o uložení sankce. V případech, kdy není znám výrobce spalovacího zařízení, nelze daný způsob využít. Tímto ustanovením je také nově umožněn* ***České inspekci životního prostředí přístup do objektů (zejména rodinných domů fyzických osob****) za účelem ověření kategorizace zdroje. V pochybnostech, zda jde o stacionární zdroj a o jeho zařazení do příslušné kategorie stacionárních zdrojů, rozhoduje Česká inspekce životního prostředí v souladu s § 4 odst. 10 zákona o ochraně ovzduší. Komentář navrhovatele k bodu 2: Ustanovení bylo oproti dosavadnímu znění rozšířeno o písmena b), d) a f) v § 12 odst. 1, a to s ohledem na zrušení § 12 odst. 2.* ***Tímto se nedodržení povinností fyzických osob stanovených v § 12 odst. 1 písm. b), d) a f) stává přestupkem podle zvláštního právního předpisu, tj. § 46 odst. 1 zákona č. 200/1990 Sb., o přestupcích, ve znění pozdějších předpisů.***" (Zdroj: http://www.tretiruka.cz/news/navrh-zastupitelstva-moravskoslezskeho-kraje-na-zmenu-zakona-o-ovzdusi.)

Chceme takový svět nové totality přátelé? NECHCEME! Je čas jasně říci ve volbách NE!

Web2PDF
converted by Web2PDFConvert.com

Naštěstí vlna odporu obyvatel z celé České republiky byla tak silná, že vláda musela překvapivě smést tento totalitní zákon ze stolu. „***Inspekce kontrolující čím topí domácnosti, by neměly moci vstoupit do domu***. *Tak se k návrhu Moravskoslezského kraje, který se změnou kontroly domácích topenišť počítal, postavila vláda.* ***Podle vedení Moravskoslezského kraje by kontroly přímo v kotelnách domů i bez souhlasu majitele byly účinnější než současná praxe***. ***Ministři ale s tímto postupem nesouhlasí. Podle premiéra Jana Fischera kontroloři nesmí narušovat soukromí majitelů domů, vláda tak návrh zamítla.***“ (Zdroj: http://www.rozhlas.cz/zpravy/spolecnost/_zprava/689396.) Český premiér Fischer se dokonce nechal slyšet – jakkoliv je to právě z jeho úst překvapivě pozitivní, že **žádná totalitní komanda nepřipustí; jakýkoliv neautorizovaný „*vstup do obydlí*“ je nežádoucí „*invazí do soukromí*“ a „*vláda si to nemůže osvojit*“. Topeniště lze kontrolovat také jiným způsobem i „*bez vstupu do domácností*“. Bylo by to „*porušení Listiny práv a svobod*** (http://en.wikipedia.org/wiki/Charter_of_Fundamental_Rights_and_Ba (Zdroj: ČT24, 1.2.2010.)

A tak zatímco milióny hodných a svobodomyslných lidí slavily v celém Česku díky pozitivnímu přístupu pana Fischera vítězství svobody, uhájení zase kousku práv garantovaných zmíněnou Listinou, tak pan Ing. Jaroslav Palas (http://cs.wikipedia.org/wiki/Jaroslav_Palas), hejtman Moravskoslezského kraje, neskrýval své „*zklamání*“. Podle něj stejně „*kontroly lze provádět*“ a je prý i nadále nutné „*nějakým způsobem zvednout prst*“, ikdyž pak sám přiznal: „*my víme, že tímto zákonem*“ stejně nic „*nevyřešíme*“. **Pan hejtman: „*jsem přesvědčen*“: kontroly (razie) v domácnostech svobodných voličů by „*nebyly*“ porušením Listiny práv a svobod.** (Zdroj: Radiožurnál, 1.2.2010.)

Inu: co k tomu dodat? Nezbývá, než se modlit a bojovat proti totalitní podstatě zákonů, které nám někteří představitelé neustále předkládají. Nutí nás nakupovat si drahé, často nesmyslné ekologické výrobky, zdaňují nás, chtějí nám brát naše základní svobody, čtyřiadvacet hodin vkuse nás kontrolovat a vytvářet k obrazu svému novou totalitu ve shodě s přáním NWO. Je naší povinností hájit základní lidské svobody, za které umírali zakladatelé naší republiky v minulém století. Je to velmi aktuální právě v době všeobecného nástupu agendy NWO na celém světě. Smutným faktem ovšem zůstává: za touto agendou stojí také část našich spoluobčanů, neřku-li někteří námi zvolení zastupitelé. Vždyť již Bible (http://en.wikipedia.org/wiki/Bible) nám jasně ukládá důležitost boje se zlými záměry, zákony, vyhláškami apod., které produkují pod vlivem duchovních sil zla vlády, světovládci a spol. Není to boj proti lidem ani boj proti systému vládnutí jako takovému, neboť ten je vždy nutný, je od Boha, nýbrž proti zlu obsaženému např. v legislativě, v idejích, v činech jednotlivých papalášů (http://slovnik-cizich-slov.abz.cz/web.php/slovo/papalas): „*Náš zápas totiž není proti krvi a tělu, ale proti vládám, mocnostem a světovládcům přítomné temnoty, proti duchovním silám zla /.../*“. (Zdroj: Bible : překlad 21. století, Efeským, 6:12, Biblion, Praha, 2009, s.1481.)

Slavná Manhattanská deklarace se stovkami tisíc podpisů (http://en.wikipedia.org/wiki/Manhattan_Declaration:_A_Call_of_Chris hovoří stejně: My „***nenecháme umlčet, podrobit nebo znásilnit svá svědomí jakoukoliv pozemskou mocností, ať již kulturní či politickou, a to bez ohledu na důsledky, které by to pro nás mohlo mít. Pokoušíme se probudit hnutí – stovky tisíc, možná milióny křesťanů, kteří stojí pospolu společně s dalšími muži a ženami dobré vůle v obraně základních principů spravedlnosti a obecného dobra /.../. Slibujeme si navzájem a svým souvěrcům, že nás žádná síla na zemi, ať kulturní, nebo politická, nezastraší k mlčení nebo souhlasu. /.../ Uznáváme povinnost jednat v souladu se zákony, ať se nám to líbí, nebo ne, pokud tyto zákony nejsou hrubě nespravedlivé nebo nemravné věci. /.../ Po staletí křesťanství učilo, že občanská neposlušnost je nejen dovolena, ale někdy je i nutná.***“(Zdroj: MANHATTANSKÁ DEKLARACE: HLAS KŘESŤANSKÉHO SVĚDOMÍ, IN: KONZERVATIVNÍ LISTY, II, 2, Konzervativní klub, o.s., Ostrava, s.13-14, 16; http://res.claritatis.cz/zpravy/severni-amerika/kompletni-text-

Web2PDF
converted by Web2PDFConvert.com

manhattanske-deklarace-hlasu-krestanskeho-svedomi/3564.)

Nicméně totalitáři se přirozeně pořád nevzdávají. Lze očekávat jejich další postup ve shodě s agendou NWO. Budou i nadále znepříjemňovat lidem život. Český ministr životního prostředí Jan Dusík (http://en.wikipedia.org/wiki/Jan_Dus%C3%ADk) již hrozí všem lidem: **Použijeme na vás jeho slovy *„cukr“* a *„bič“*.** (Zdroj: ČT24, 14.2.2010.) To ale byla mj. Heydrichova (http://en.wikipedia.org/wiki/Reinhard_Heydrich) politika dámy a pánové: ***„Jako říšský protektor prosazoval politiku cukru a biče – sociální výhody dělníkům versus brutální perzekuce vůči neloajálním a nepřátelským živlům.“*** (Zdroj: http://en.wikipedia.org/wiki/Reinhard_Heydrich.). Pan Dusík se ironicky vyjadřuje o dodržování ústavních svobod občanů stylem *„nějakou osobní svobodu“* vám nenecháme, protože my chceme prostě prosadit naše *„cíle“*, především *„vliv na změnu klimatu“* a tzv. ochranu zdraví populace (viz. agenda NWO s povinným očkováním – zase ta totalita, tentokrát v zeleném hávu). Pan Dusík sdělil, že veškerý odpor zadusí, jelikož **„*není možné*“ přeci „*dosáhnout výsledků*“ pouze „*pozitivními stimuly*“**. Tedy vyslovil se pro totalitní akci, pro likvidaci ústavou garantovaných svobod. Ministr Dusík dokonce vyzval soukromé firmy ke kolaboraci s NWO, když sdělil: ***„business by měl být partnerem regulátorovi“***. (Zdroj: ČT24, 14.2.2010.) Tedy pomáhat rozšiřovat totalitní agendu NWO: za to by zřejmě business obdržel tučné zakázky z peněz daňových poplatníků – viz. již výše zmiňovaný případ z USA v oblasti ekologických oken. Je to děs přátelé. Naštěstí ministr průmyslu pan Vladimír Tošovský (http://en.wikipedia.org/wiki/Vladim%C3%ADr_To%C5%A1ovsk%C3%BI vpustil konečně do dusných návrhů trochu kyslíku. Zcela správně zmínil: ***„Regulace nic neřeší“***; My se musíme naopak snažit, ***„aby lidé využívali čisté zdroje dobrovolně a rádi“*, aby byly tyto zdroje *„nejpřístupnější, nejlevnější a nejrozumněji dosažitelné a to se obávám, že prostě regulací nejde“***. Vždyť již dnes máme zákony o ochraně ovzduší *„přísnější než je úroveň EU“*. Ministr Dusík to přiznává: *„Máme přísnější předpisy v životním prostředí, než nám ukládá EU: To je bezesporu pravda.“* (Zdroj: ČT24, 14.2.2010.)

Inu totalitáři chtějí vždycky všechno zpřísňovat, utahovat smyčky kolem vás více a více, až se stanete otroky. Je tedy důležité, aby nevyhráli nadcházející volby. Opět se nám ukazuje jako nejlepší cesta: volte ty lidi, za nimiž stojí jejich životní příběh, nikoliv pouze přání dané politické strany. Volte lidi, kteří se velmi blíží svými postoji tomu, čemu v životě věříte, co obdivujete. Volte kandidáty s pevnými životními zásadami, pro něž nejsou peníze nebo posty nejdůležitější, nýbrž čestné prosazení či zachování dané dobré myšlenky ve společnosti. Hlavně nevolme lidi typu pana Clintona (http://en.wikipedia.org/wiki/Bill_Clinton; http://www.apfn.org/apfn/clintons.htm), kteří jsou schopni jít s kamennou tváří smutku na pohřeb svého kolegy, aby se mu za rohem posmívali a ihned, když by to zachytily televizní kamery, tak zase rychle nasadili slzy.

Již američtí otcové zakladatelé (http://en.wikipedia.org/wiki/Founding_Fathers_of_the_United_States) včetně Jeffersona (http://en.wikipedia.org/wiki/Thomas_Jefferson) *„dobře věděli, že když se stane vláda příliš velkou a příliš mimo naši kontrolu, politici si začnou myslet, že si mohou zaplatit cokoliv k dosažení větší moci.“*

Web2PDF
converted by Web2PDFConvert.com

Glenn Beck dále nadšeně hřímá z televizní obrazovky FOX NEWS: „***Jděte nám z cesty elitáři! Jděte nám z cesty zkorumpovaní politici! Nastal čas pro lid, aby vyšel do ulic a napravil to, co jste vy zpackali.***“ (Zdroj: Glenn Beck Show, 26.1.2010.)

Někdejší člen demokratické strany (http://en.wikipedia.org/wiki/Democratic_Party_(United_States)), poradce amerického presidenta Cartera (http://en.wikipedia.org/wiki/Jimmy_carter) a v 80. letech 20. století spolupracovník Joe Bidena (současný vice president USA – http://en.wikipedia.org/wiki/Joe_Biden) jménem Patrick Caddell (http://en.wikipedia.org/wiki/Patrick_Caddell) ovšem též pravdivě vystihl situaci v Česku a v USA, kde spolu také zřejmě opět budou soupeřit hlavně dvě nejsilnější strany. Podle něj: „*Nyní máme naši zemi názorově rozdělenou na lid a vůdce země /.../ lidé jsou frustrováni tím, že je politici neposlouchají, díky tomu už pak neposlouchají své někdejší politické vůdce /.../.*“; „*Američané*“ a (Češi) naštěstí ještě stále „*vědí, kdo jsou, vědí, o čem to celé je /.../ musíme jim znovu připomenout jejich kořeny a úspěchy Ameriky.*“ (Česka, Československa); **lidem by mělo být znovu připomenuto, „*že oni sami mají sílu věci změnit, a že oni sami mají zodpovědnost.*“**; „***Musíme učit lidi, jak se co nejlépe bránit***“ v každodenním **životě**; k tomu musíme znát své dějiny; my dneska bohužel již „*neučíme lidi dějinám*“; musíme si stále uvědomovat: „***Lidé jsou svobodní pouze, pokud vědí, kdo jsou, odkud přišli a pokud chápou své dějiny.***“. Glenn Beck: „***To je jeden z hlavních důvodů, proč dnešní elitáři chtějí, abychom byli jako otroci*** (http://en.wikipedia.org/wiki/History_of_slavery) ***kdysi dávno v minulosti***“, neboť „***znalosti Vám totiž dají svobodu a pak již nikdy nebudete chtít být otrokem.***“ (Zdroj: Glenn Beck Show, 11.1.2010.)

Americká konzervativní politička Sarah Palinová (http://en.wikipedia.org/wiki/Sarah_palin), jejíž obliba v Americe neustále roste, poskytla pro televizní stanici FOX News rozhovor, kde velmi upřímně popsala tristní situaci současného politického sytému. Načrtla také možné řešení situace vhodné jak pro USA, tak pro Českou republiku. Sarah se domnívá, že nynější politická scéna se bohužel chová velmi nevhodně. Je zde na nejvyšších místech většina bezcharakterních lidí tzv. politických „*žraloků*“. Naštěstí onen ohrožený druh, menšina v politice, praví gentlemani, ještě přežívají. Tyto lidské bytosti zachránily její „*zdravý rozum*“, jelikož jinak by „*ztratila veškerou naději v dosavadní politický systém*“. **Dnešní voliči „*se dívají na kampaň, na kandidáty politických stran*“ a vidí jednu velkou „*přetvářku*“, „*vidí porušené sliby*“ a „*vidí, že už možná není jiná možnost, že už to ani jiné nebude*“ a „*přesně tohle musíme změnit*“. Uděláme to tak, že do politiky přijdou „*na všech úrovních opravdoví a normální lidé*“. „*Lidé, jejichž hlavním***

Web2PDF
converted by Web2PDFConvert.com

cílem je sloužit ostatním, pak s tímto svým hlavním cílem se budou moci ucházet o funkci a dají vždy na první místo službu vlasti a svému společenství.“ „Je mnoho z nás, kteří chceme přežít a být úspěšní, aniž bychom se museli stát součástí toho celého systému kolem nás“, navíc „chceme vidět všude kolem úspěšné lidi a ne jen přežívající trosky“. (Zdroj: Glenn Beck Show, 13.1.2010.)

Kolegové z American Freedom Radio (http://www.americanfreedomradio.com/AmFreeReport_10.html) by určitě dodali, že za to může také „***nedostatek naděje***“ jakožto „*hlavní rakovinotvorný nádor v naší společnosti*“, který se snaží mnohdy masivně podporovat „*mainstreamová média*“ (http://en.wikipedia.org/wiki/Mainstream). (Zdroj: American Freedom Radio, 26.1.2010.)

Palinová, jako registrovaná členka republikánské strany (http://en.wikipedia.org/wiki/Republican_Party_(United_States)) v USA, nicméně také ještě stále věří v možnost změny uvažování svých politických kolegů. Je přesvědčena o možnosti reformy republikánů, o jejich odstoupení od progresivní agendy, a o „*změně*“. Jako příklad uvádí známého kandidáta na amerického presidenta Johna McCaina (http://en.wikipedia.org/wiki/John_McCain) z roku 2008, jenž se podle Sarah sice chová jako progresivec, nicméně ona doufá: nakonec bude společně s ostatními republikány poslouchat potřeby lidí, jejich myšlenky, změní se. Nicméně přiznala své „*pokušení*“ ze strany odejít. (Zdroj: Glenn Beck Show, 13.1.2010.)

Za největší chybu amerického presidenta Obamy považuje Sarah reformu zdravotnictví. „*Univerzální zdravotnictví porušuje X. dodatek k americké ústavě*“ (http://en.wikipedia.org/wiki/Xth_Amendment) a je to „*nejvíce špatná*“ věc, kterou Obamova administrativa vyprodukovala. „*Pořád nechápu, že ti na Kapitolu* (http://en.wikipedia.org/wiki/United_States_Capitol) *neslyší hlasy lidí a jejich protesty.*“ „*Vidím v naší kultuře a ve společnosti tolik jedinců, kterým již nemůžeme absolutně důvěřovat.*“ (Zdroj: Glenn Beck Show, 13.1.2010.)

Sarah neopomněla zdůraznit roli Boha v životě celé republiky. „***Nic v mém životě není důležitější než Bůh a má víra.***“ „*Mnohokrát jsem se modlila na kolenou k Bohu a prosila ho o moudrost a sílu.*“ Nikdy nebudu druhému nařizovat, jak by se měl v tomto smyslu chovat, ale ráda bych viděla více Američanů, aby to zkusili a hledali toho průvodce, kterého měli naši „*otcové zakladatelé*“, protože Bůh nás opět přivede k naší velikosti a k úspěchu. „***Máme dnes k dispozici mnoho historických dokumentů, svědčících o tom, že tato země byla věnována Bohu.***“ „***Já nebudu součástí politického systému, kterému již tolik lidí nedůvěřuje.***“ (Zdroj: Glenn Beck Show, 13.1.2010.)

Glenn Beck posléze Sarah položil velmi důležitou otázku: Kterak chcete „*obnovit důvěru a čestnost*“ v politice? Palinová popravdě odpověděla: „*Já na to nyní nemám odpověď. Kladu si stejnou otázku.*“ Beck: Vždycky, když těm politikům uvěříme, tak nás zklamou a podvedou. Sarah souhlasí: „*Vždycky, když už jim uvěříme, tak nás potopí.*“ „*Je to proto, že náš svět a lidstvo jsou v úpadku.*“ „*Nemyslím si, že bychom měli vkládat tolik důvěry do nějaké jedné osoby a už rozhodně ne do politika.*“ (Zdroj: Glenn Beck Show, 13.1.2010.)

Pokud se však progresivní vzory chování a jednání dostávají do současné praktické politiky, nelze se divit, že musíme zvonit na poplach. Lidé prosazující tyto totalitní ideály si o sobě myslí přesně ve shodě s agendou NWO, že vždycky vědí všechno lépe než běžní občané. Ústava, svoboda, pro ně nejsou důležité a tzv. etické chování si chtějí vynucovat násilím a zákony, zdaňováním, namísto třeba propagací prevence, školením, pozitivními vzory, zpřístupňováním nových technologií, podporou křesťanských sborů apod. Oni jsou přeci ta novodobá šlechta. Vyžadují bezpodmínečnou poslušnost stejně jako Hitler často pod záminkou tzv. vědeckého pokroku (viz. např. povinná vakcinace populace). Chtějí přerozdělovat násilím to, co vy pracně vyděláte nebo uspoříte. Oni vědí prý nejlépe, co dělat s vašimi korunkami, kam je přeposlat. K tomu samozřejmě potřebují vysoké zdanění, silný stát. Ano, tak to vždycky začíná, dokud se my lidé neozveme: NE! Vždyť my – dobří

Web2PDF
converted by Web2PDFConvert.com

lidé – chceme dávat svobodně *„potřebným proto, že to tak cítíme jako správné, nikoliv proto, že nám naše peníze někdo násilím vezme“* třeba pomocí vynuceného zvýšení daní nebo zásahových jednotek pod tzv. honosnými fanfárami enviromentalismu. (Zdroj: Glenn Beck Show, 25.11.2009.) Tolik bychom si přáli, aby naši občané konečně pochopili svou sílu, sílu svého hlasu: **ZATAVILI TUTO NOVOU TOTALITU!**

Mimo volební období však samozřejmě vždycky existují naštěstí další cesty boje s agendou NWO. Kromě spolupráce s doposud svobodnými a nezastrašenými médií, s různými občanskými aktivitami, je zde ještě vždycky mj. Ústavní soud (http://en.wikipedia.org/wiki/Constitutional_Court_of_the_Czech_Repu nebo Veřejný ochránce lidských práv (http://www.ochrance.cz/en/ombudsman/). Známý komentátor a americký soudce Andrew Napolitano (http://en.wikipedia.org/wiki/Andrew_Napolitano) vyzývá voliče, aby hájili svá práva proti duchu totality, zla, který se nalézá v nové legislativě a postupuje proti ústavním svobodám: ***„Doufám, že lidé povstanou a uvědomí si, že vláda je už mimo jejich kontrolu.“*** Napolitano volá ke svobodným občanům, aby se nebáli hájit svá ústavní práva vůči zlovůli NWO. Ukazuje na příkladu známé kauzy Elliota Ashtona Welshe (http://www.oyez.org/cases/1960-1969/1969/1969_76) u Nejvyššího soudu Spojených států amerických(http://en.wikipedia.org/wiki/Supreme_Court_of_the_Unite z 15. června 1970, že občané budou vyslyšeni ve svých nezadatelných ústavních právech, svobodách, a že mají právo na odpor, nicméně musí si za všech okolností stát za svým přesvědčením. Musí jít o myšlení podobné víře. Lidé se pak ale nesmí nechat zviklat ve svých ideálech o svobodě. *„Bylo by však mnohem lepší, kdyby nás vláda nechala být a my jsme nemuseli využívat těchto výjimek.“*, dodává soudce Napolitano. (Zdroj: Glenn Beck Show, 15.1.2010.)

Podle progresivců prostě něco jako základní, nezadatelná práva, nebo svobody pocházející od Stvořitele (http://en.wikipedia.org/wiki/God) neexistují. Ústavu je prý možno neustále měnit. Navíc jde podle nich o přežitek, který je třeba upravovat k aktuální politické potřebě. V souladu s agendou NWO totiž *„Bůh není“* a existuje jako nejvyšší instance pouze *„vláda“*, od které se musí *„vše“* odvozovat, včetně nových, nadiktovaných potřeb enviromentálně uvědomělého občana. Odtud je již ovšem jen kousek k tyranii. Glen Beck: ***„Neposlušnost vůči tyranii je poslušnost vůči Bohu.“*** (Zdroj: Glenn Beck Show, 7.1.2010.)

Celosvětový zájem, neskutečné množství otázek, posléze také odpor svobodné veřejnosti vůči tyranii, především vzbudila obrovská bezpečnostní aféra z dílny NWO s následným pokusem o zavedení bio-skenerů (http://en.wikipedia.org/wiki/Backscatter_X-ray) na letištích, pak ve všech významných světových institucích, budovách. Již v minulém díle oranžové války poukazoval autor na problém těchto různých uměle konstruovaných krizí. Bohužel se tato skutečnost naplno potvrdila též díky neprofesionalitě části slovenských a britských bezpečnostních složek (viz. dále). Na veřejnost, do sdělovacích prostředků, totiž unikly informace o používaných metodách v rámci agendy NWO v těchto složkách. Jednotliví ministři vnitra (slovenský, český, irský, britský atd.) pak museli sáhodlouze vysvětlovat všechny události, přičemž takto sami často při svých vyjádřeních odhalili mnoho ze skutečné podstaty současných bezpečnostních opatření, včetně toho, že již vlastně pouze akceptují pokyny ze zahraničí a tomu podřizují své konání, předávání dat o svých občanech cizím vládám apod.

Všechno začalo díky odhalení tzv. „Underwear bombera“ (http://en.wikipedia.org/wiki/Underwear_bomber) jménem Umar Farouk Abdulmutallab. Tento dvaceti čtyřletý občan Nigérie (http://en.wikipedia.org/wiki/Nigeria), synek bohatého bankéře, byl přesvědčen – podle neustále měněné oficiální verze – příslušníky teroristické sítě al-Kajdá (http://en.wikipedia.org/wiki/Al_Kaida), aby vyhodil do povětří letadlo na cestě z Amsterdamu (http://en.wikipedia.org/wiki/Amsterdam) do Detroitu (http://en.wikipedia.org/wiki/Detroit) ve státě Michigan (http://en.wikipedia.org/wiki/Michigan). Mladý terorista umně skryl ve svém spodním prádle součásti plastické trhaviny (http://www.nefafoundation.org/miscellaneous/nefa_underwearbomb.p které posléze smíchal dohromady tak, že vytvořil použitelnou bombu. Naštěstí se mu celá operace nepovedla. Byl samotnými pasažéry letadla

Web2PDF
converted by Web2PDFConvert.com

zneškodněn. Al-Kajdá se přihlásila k odpovědnosti za pokus o tento atentát. Nicméně celá řada svědků začala po čase vypovídat o nejrůznějších podivných událostech, které předcházely tomu, jak se vůbec tento terorista dostal na palubu letadla. Pomiňme nyní samotné napojení al-Kájdy na nejrůznější bezpečnostní služby, které mají velký podíl na vzniku této sítě (http://en.wikipedia.org/wiki/Allegations_of_CIA_assistance_to_Osama Nevšímejme si raději speciálního zacházení s mladým teroristou Umarem tak, aby se mermomocí dostal bez problémů do letadla i bez pasu a to dokonce navzdory jeho zařazení již dlouho před vlastním útokem do databází potenciálně nebezpečných lidí. Nechejme bez povšimnutí zatajování přímo bezpečnostními složkami dalších účastníků, kompliců, pomocníků v celé operaci. Nelze však přehlédnout veřejné prohlášení samotného presidenta Obamy (viz. dále), kde nakonec musel přiznat pochybení. Je tedy zřejmé, že za oficiální verzí o údajném atentátu připraveném al-Kájdou vězí něco jiného. Ve velmi krátké době po zveřejnění pokusu o atentát se totiž ihned vynořily již hotové plány na globální zavedení zmíněných bio-skenerů (podobně jako minulý rok v případě vakcín proti tzv. prasečí chřipce). Nikdo se tehdy ještě nechtěl zabývat jejich zdravotní nebezpečností nebo navíc ohrožením osobní důstojnosti pasažérů či poskytnutím jiné a adekvátní možnosti kontroly. Skenery totiž snímají přes šaty daného pasažéra nahé tělo se všemi detaily a nikdo přesně neví, kam pak získané údaje putují. Samozřejmě: všechny patřičné orgány veřejnosti tvrdí, že jsou snímky obnažených těl pasažérů se všemi genitáliemi (http://en.wikipedia.org/wiki/Genitals) ze skenerů v případě negativního nálezu (rozuměj – nenajdou žádné nebezpečné látky, výbušniny, zbraně atd.) ihned namístě zničeny. Samozřejmě případy z praxe hovoří přesně opačně (viz. dále). Znenadání se pak též rychle vynořily velké kontrakty podporované předními vůdci světových vlád s cílem zabezpečit pomocí bio-skenerů nejprve všechna letiště, posléze také veškeré důležité budovy. Skenero-mánie tak začala bubnovat na televizní obrazovky podobně jako loni tzv. prasečí chřipka (http://en.wikipedia.org/wiki/Pig_flu_2009). Vzrůstala celá řada otázek, včetně odporu veřejnosti vůči takto drakonickým opatřením. Někteří politici se pokoušeli opět rozehrávat notu masivní teroristické hrozby a neoprávněné nenávisti vůči muslimům (http://en.wikipedia.org/wiki/Muslim). Další upozorňovali na nebezpečí pro občanské svobody. Z celé situace samozřejmě velmi těžily firmy, vyrábějící dané bio-skenery.

Do toho se najednou objevilo senzační odhalení, že slovenské bezpečnostní a další složky z ostatních států EU běžně nacvičují anti-teroristické zátahy na nic netušících lidech, kterým dokonce vkládají do jejich zavazadel části výbušnin. Vlivem chyby a opomenutí jednoho příslušníka slovenských bezpečnostních sil se tak mohla celosvětová veřejnost seznámit s touto běžnou agendou NWO. Nastala celá řada mírně řečeno zapeklitých vysvětlování a dokonce omluv vrcholových představitelů patřičných orgánů. Na Facebooku (http://en.wikipedia.org/wiki/Facebook) vznikly skupiny desítek tisíc rozhořčených lidí, kteří protestovali proti těmto manipulacím NWO (např. „Obťažuje ma, keď mi slovenská polícia dáva výbušniny do batožiny“ se čtyřiceti třemi tisíci členů). Lidé se ptali: jak můžeme ještě někdy věřit naší vlastní vládě, která cvičí bez našeho souhlasu na nás, nevinných občanech a nikdy vlastně nevíme, z koho kdy udělají nějakým tzv. omylem teroristu. Důležité však bylo poznání: tyto věci dnes a

Web2PDF
converted by Web2PDFConvert.com

denně probíhají; jsou řízeny ze zahraničí v rámci jednotné NWO agendy. Chyby se samozřejmě stávají každému, jsou pochopitelné, jenže tady vypluly na povrch postupy, celá hluboká agenda NWO a toto poznání právě vzbudilo takové rozhořčení světové veřejnosti. Uvědomme si: sám president Obama na tiskové konferenci jasně prohlásil: americké **bezpečnostní služby „*měly dostatek informací*“ k tomu, aby atentátníka „*odhalily*“ včas**. (Zdroj: Glenn Beck Show, 5.1.2010.) Předně dokonce zástupce americké vlády Patrick_F._Kennedy (http://en.wikipedia.org/wiki/Patrick_F._Kennedy) sdělil při slyšení v americkém Kongresu: **Umar Farouk Abdulmutallab byl vpuštěn na území USA díky výslovnému přání bezpečnostních složek**, předně proto, aby se zabránilo podrobnějšímu vyšetřování al-Kájdy: *„Undersecretary for management at the State Department, Patrick F. Kennedy, told Congress that the State Department wanted to keep crotch bomber Umar Farouk Abdulmutallab out of the U.S., but that intelligence agencies insisted that Abdulmutallab be let into the country. Specifically, on January 27th, Kennedy told the House Committee on Homeland Security that intelligence agencies blocked revocation of Abdulmutallab's visa because it would have foiled a "larger investigation" into Al Qaeda. As noted by The Detroit News: The State Department didn't revoke the visa of foiled terrorism suspect Umar Farouk Abdulmutallab because federal counterterrorism officials had begged off revocation, a top State Department official revealed Wednesday. Patrick F. Kennedy, an undersecretary for management at the State Department, said Abdulmutallab's visa wasn't taken away because intelligence officials asked his agency not to deny a visa to the suspected terrorist over concerns that a denial would've foiled a larger investigation into al-Qaida threats against the United States. "Revocation action would've disclosed what they were doing," Kennedy said in testimony before the House Committee on Homeland Security. Allowing Adbulmutallab to keep the visa increased chances federal investigators would be able to get closer to apprehending the terror network he is accused of working with, "rather than simply knocking out one solider in that effort."* (Zdroj: http://www.infowars.com/u-s-counterterrorism-officials-insisted-that-crotch-bomber-be-let-into-country.) **PROČ ALE PAK ZAVÁDĚT ONY SKENERY, ŽE?** Pokud měli někteří čtenáři možnost studovat postupy bezpečnostních složek nebo přímo jisté věci konzultovat s některými operativci, pak jim musí být jasné hluboké poznání Glenna Becka, jemuž pravidelně posílají tipy kolegové konzervativci z FBI (http://en.wikipedia.org/wiki/Fbi) a CIA (http://en.wikipedia.org/wiki/CIA): *„Nevěřím na náhody.“ „Všechno, co tito lidé ve Washingtonu dělají, má nějaký daleko hlubší důvod.“* (Zdroj: Glenn Beck Show, 7.12.2009.)

Slovak agents gave an innocent man to his bag explosives (cyklonit – RDX http://en.wikipedia.org/wiki/RDX) and then he was flying to Ireland (http://en.wikipedia.org/wiki/Ireland). Irish police on Tuesday arrested a Slovak, who unknowingly transported to Ireland 90 grams of explosives. But he was immediately released. There were another 7 people tested via similar way and without their knowledge. This manipulation of the free citizens caused Slovak security forces. They wanted to test the airport scanners. Slovak Interior Minister Robert Kalinak officially apologized. The event attracted considerable public outrage in Central Europe and Ireland. People protesting against the NWO manipulation and exploitation of innocent people. (Zdroj: http://www.novinky.cz/zahranicni/evropa/188413-slovensti-agenti-dali-nic-netusicimu-muzi-do-letadla-vybusninu.html.)

Inu opět: děje se to nejen ve Washingtonu. Stačí si jen uvědomit: letadlo,

Web2PDF
converted by Web2PDFConvert.com

ve kterém proběhl celý incident s nastrčenou výbušninou slovenských bezpečnostních složek v tašce nic netušícího pasažéra „*bylo*“ předně „*české letadlo s českou posádkou*“ a podle pana Moravce (http://cs.wikipedia.org/wiki/Václav_Moravec) patřilo „*ČSA*“ (http://en.wikipedia.org/wiki/Czech_Airlines). Arogance některých lidí spolupracujících a podřizujících se bez námitek agendě NWO pak šla tak daleko, že např. český ministr vnitra pan Pecina (http://en.wikipedia.org/wiki/Martin_Pecina) původně prohlašoval: „*necítil jsem po něm potřebu vyžadovat omluvu*“, tedy po slovenském ministrovi vnitra (http://en.wikipedia.org/wiki/Robert_Kaliňák), jelikož přiznal, že tato agenda, tyto postupy, „*tato cvičení*“ na nevinných lidech, se totiž „*používají*“ pravidelně a „*obecně i v EU*“. Nechtěl však již o tom dále hovořit z hlediska utajení informací. Inu agenda NWO je zde totiž někomu přednější než vlastní občané, neřku-li slušné chování vzhledem k vlastním voličům. Z hlediska tělesných skenerů pak radostně pan ministr prohlásil: „*asi by se to muselo pořídit pro všechny zaměstnance*“ aerolinek, „*je nutné skenovat i zaměstnance, ne jen pasažéry*“, „*přál bych si, aby ty skenery byly zaváděny postupně třeba jenom*“ při letech do USA a do Izraele (http://en.wikipedia.org/wiki/Izrael_(state)), tedy „*ze začátku ne plošně*“, nicméně budu požadovat tato opatření. Budu chtít, ať „*jdeme dopředu*“ (a už je to tady: rozuměj progres – pokrok). Jsem pro „*skenery* (http://www.novinky.cz/domaci/188795-pecina-je-pro-nainstalovani-telesnych-skeneru-na-problematicke-lety.html)“. Navíc pan ministr neprozřetelně přiznal, že již existuje direktiva EU **používat „*na všech letištích*“ skenery povinně**, což bude vyžadovat investice „*v řádu miliard*“. Pan Moravec následně zjistil, že jeden skener stojí přibližně „*5.000.000 korun*“. (Zdroj: ČT24, 10.1.2010.)

Rozhořčená veřejnost však požadovala zastavení vkládání výbušnin do svých zavazadel a ukončení této agendy NWO. Slovenský ministr vnitra byl nakonec nucen přiznat: „*zastavil jsem tento typ aktivačních činností*“ a došlo i na odškodnění (http://www.novinky.cz/zahranicni/evropa/189510-slovensko-odskodni-muze-ktery-nechte-prevezl-vybusninu-do-irska.html). Na ostatním území EU však samozřejmě tato ´cvičení´ dále pokračují. Díky profesionalitě jiných bezpečnostních složek se o nich však nic moc neví.

Velmi rozumně, vzhledem k občanům vstřícně, informativně a naopak v jistých ohledech zamítavě vůči agendě NWO hovořil naopak pan český policejní president: generál policie Oldřich Martinů (http://www.policie.cz/clanek/genmjr-mgr-oldrich-martinu.aspx). Nevidí potřebu instalovat nové skenery ani vzhledem k nařízením EU, jelikož u nás v Česku převažují v tomto ohledu z bezpečnostního hlediska „*bagatelní*“ záležitosti. Nicméně připustil za celou mánií kolem bio-skenerů zásahy ze zahraničí, jelikož vše vychází z požadavků americké strany (požadavek US ministerstva vnitra na mezinárodní kontroly všech letišť: http://thehill.com/blogs/blog-briefing-room/news/74041-homeland-security-dept-to-launch-international-airport-security-campaign). Pan Martinů velmi správně poznamenal: nechceme „*obtěžovat cestující*“; existují přece daleko lepší metody, třeba tzv. „*profilování*“ (http://en.wikipedia.org/wiki/Offender_profiling); za českou policii (http://en.wikipedia.org/wiki/Police_of_the_Czech_Republic) „*naprosto vylučuji*“, že bychom prováděli podobná cvičení tak, jako na Slovensku; nic takového v případě naší české policie (tedy nikoliv v případě všech bezpečnostních složek) „*neprobíhá*“; pokud já budu policejním presidentem, tak „*nikdy probíhat nebude*“; „*my toto neprovádíme*“; naprosto to „*vylučuji*“. Generál policie Martinů dále popsal existenci tzv. Národního kontaktního bodu pro terorismus – NKBT (http://www.policie.cz/clanek/nkbt.aspx, http://www.policie.cz/clanek/narodni-kontaktni-bod-pro-terorismus.aspx?q=Y2hudW09Mw%3D%3D) s přímým napojením online na FBI, na Centrum monitorování terorismu – TSC (http://en.wikipedia.org/wiki/Terrorist_Screening_Center) včetně intranetu (http://en.wikipedia.org/wiki/Intranet) provozovatelů letišť a dalších bezpečnostních služeb. Upozornil na skutečnost: Francie chce nyní monitorovat už při nákupu letenky „*všechny cestující*“ a „*finanční toky*“. Mají být prověřována, shromážděna všechna osobní data každého pasažéra. Přesně tohle by mělo být na „*pořadu dne*“ jednání při španělském předsednictví EU (http://en.wikipedia.org/wiki/Council_of_the_European_Union). My

Web2PDF
converted by Web2PDFConvert.com

v Česku „*disponujeme informacemi*“ o teroristech a máme svůj vlastní „*Black List*“ (http://en.wikipedia.org/wiki/Black_list). Pan Martinů vyzdvihl, že otázka civilního letectví bude „*patřit mezi priority*“ stejně tak, jako zavádění biometrických údajů (http://en.wikipedia.org/wiki/Biometrics) do osobních dokladů občanů (to samozřejmě předpokládá mj. očipování každého voliče pro jeho snadnější kontrolu). Prostě „*je tady poptávka po vyšší bezpečnosti*“ a navíc „*tlak výrobců*“ daných zařízení. (Zdroj: ČT24, 10.1.2010.)

Prostě pokud chce člověk žít opravdu svobodně, tak to už asi opravdu mu nezbude nic jiného, než založit vlastní stát nebo emigrovat někam na jinou planetu, kde se ho nikdo nebude snažit monitorovat, pronikat násilím do jeho obydlí, zdaňovat všechno co se ještě hýbe a očipovávat každou lidskou osobnost po vzoru tetování a nošení žlutých hvězd z nacistických dob (http://en.wikipedia.org/wiki/Identification_in_Nazi_camps). Česko ještě stále těmto tlakům na očipování populace v jistých fázích odolává. Pak však stačí výměna patřičných lidí a „bye bye“ svobodná společnosti. Je třeba jasně říci: TAKOVÉ POŘÁDKY DLE AGENDY NWO NECHCEME! Ještě stále můžeme svobodně říci NE!

Ing. Miroslav Dvořák jakožto předseda představenstva ČSA prostě říká, že „*lidé si zvyknou*“ na omezování svých svobod a vždyť přeci „*terorismus je součástí života*“. Podle něj „*nejvíce trpí komfort*“. Už ale neřekl: nejvíce ve skutečnosti trpí ústavou garantovaná svoboda každého voliče. Připustil však: „*musím odmítnout, že ne vlastnictvím takového zařízení*“, bio-skeneru, bychom patřili ke „*slabým článkům*“ světové bezpečnosti leteckého provozu. Avšak když to bude potřeba: „*přizpůsobíme*“ se této agendě. (Zdroj: ČT24, 10.1.2010.)

Ano: přizpůsobit se agendě NWO. Jak příznačné. Předávat si navzájem soukromá data o voličích daných států bez jejich souhlasu. To je přesně to, co se některým pokrokářům velice líbí. Přizpůsobit se a hlavně být nekonfliktní. Vždyť český volič a ústava snesou všechno: „*Toledo – Členské státy Evropské unie si budou vyměňovat informace kvůli boji proti terorismu. Ve španělském Toledu se na tom dnes shodli ministři vnitra a spravedlnosti evropské sedmadvacítky.*“ Pan ministr vnitra Pecina opět se vším souhlasil a chce předávat data českých občanů ze skenerů do zahraničí: „***Jednání bylo nekonfliktní, všichni na to mají stejný názor,***“ *popsal atmosféru na zasedání český ministr vnitra Martin Pecina.* ***Ten dodal, že Česko případnou výměnu informací podporuje.***“ (Zdroj: http://www.ct24.cz/svet/78619-staty-eu-si-budou-kvuli-boji-proti-terorismu-vymenovat-informace.)

Jiří Růžek (http://respekt.ihned.cz/respekt-in-english/c1-36325300-committed-friend-of-the-chief-of-bis) jako bývalý ředitel BIS (http://www.bis.cz/index_en.html) si uvědomuje především nebezpečí, když bychom přistoupili na hru teroristů a sami sebe začali připravovat o naše svobody. Kdybychom začali žít v jednom velkém vězení našich tzv. svobodných životů, pod neustálou hrozbou terorismu, za pořád utužovaných bezpečnostních opatření. Vždyť mezi hlavní cíle teroristů patří právě „*rozleptávat a naleptávat vědomí*“ svých protivníků, upoutávat nejrůznějšími provokacemi „*na sebe pozornost*“. Někdejší ředitel BIS si myslí o celé operaci ´Underwear Bomber´, že zde „*pravděpodobně došlo k pochybení*“ a „*tady zřejmě selhal lidský faktor*“. Proto též varuje před plošným zaváděním bio-skenerů. „*Velmi dobře bych se tázal*“, zda „*jsou pro to důvody*“ a zda ta „*rizika jsou oprávněná*“. Nejprve musí být připraveny ke schválení vědecké studie. Je třeba si říci, čeho chceme dosáhnout. (Zdroj: ČT24, 10.1.2010.)

Příjemným překvapením byl v této souvislosti rozhovor české předsedkyně Státního úřadu pro jadernou bezpečnost (http://www.sujb.cz/?r_id=26) Dany Drábové (http://www.europarl.europa.eu/meetdocs/committees/envi/2000062 Tato dáma začala vehementně obhajovat základní svobody občanů garantované ústavou a důrazně upozorňovala na možná zdravotní rizika bio-skenerů. Je velmi sympatické, když v současnosti dokáže takto vysoce postavený člověk jasně a vědecky hovořit proti agendě NWO. Drábová vyzvala k tomu, aby každý člověk měl „*možnost to odmítnout*“ a „*podrobit se jiné proceduře*“. Upozornila: my rentgenový skener na česká letiště nepustíme bez náležitých specifikací, bez zkoušek. „*Švýcarsko*“ se vyslovilo podobně zamítavě jako my. „*Bez řádného zdůvodnění*“ směřujícího k „*obecnému dobru*“ a nebo bez vědeckého

Web2PDF
converted by Web2PDFConvert.com

zdůvodnění, že nelze použít jinou „*alternativu*“, pak „*setrváme na svém*“ zamítavém „*stanovisku*“. Dávka záření při opakovaném užití skeneru „*není triviální*“. Nebezpečí je již zřejmé, když daným zařízením projde člověk 1000 krát za rok. Ohrožení zdraví však hrozí vždy: při jakémkoliv vystavení buněk poškozujícímu záření. Navíc jsou známy jiné metody a ty dokáží skenery „*nahradit*“. Samozřejmě „*pak je třeba se tomu vyhnout*“. Přece i „*malá dávka ionizujícího záření*“ může způsobit rakovinotvorné bujení. „***Neexistuje bezpečná dávka záření.***“ „***Změna informace v jedné jediné buňce***“ totiž „***znamená pravděpodobnost zhoubného bujení.***“ (Zdroj: Radiožurnál, 18.1.2010.)

Zdravotní rizika citovaná předsedkyní Drábovou se plně shodují s varováním mezinárodní organizace „Inter-Agency Committee on Radiation Safety“ – IACRS (http://www.iacrs-rp.org). Navíc není možné omezovat nevinným občanům svobodu pohybu a podrobovat je tělesným prohlídkám v tak masovém měřítku jen na základě neprokázaného podezření. Například americké soudy již v minulosti zakázaly tělesné prohlídky na nevinných lidech. „*An influential international radiation safety organization has warned that the naked body scanners currently being rolled out in airports across the world* ***increase the risk of cancer and birth defects and should not be used on pregnant women or children****. Despite governments claiming that backscatter x-ray systems produce radiation too low to pose a threat, the Inter-Agency Committee on Radiation Safety concluded in their report that governments must justify the use of the scanners and that a more accurate assessment of the health risks is needed. Pregnant women and children should not be subject to scanning, according to the report, adding that governments should consider "other techniques to achieve the same end without the use of ionizing radiation." "The Committee cited the IAEA's 1996 Basic Safety Standards agreement, drafted over three decades, that protects people from radiation. Frequent exposure to low doses of radiation can lead to cancer and birth defects, according to the U.S. Environmental Protection Agency," reports Bloomberg. Despite the fact that the level of radiation the passenger is exposed to is relatively low, repeated exposure for frequent flyers would undoubtedly increase cancer risks. The report issued by the IACRS encompasses the work of the European Commission, International Atomic Energy Agency, Nuclear Energy Agency and the World Health Organization. As we have highlighted, not only do the body scanners pose health risks but they also violate the fundamental human right of the innocent to be protected against strip-searches. Despite official denials that the images produced by the devices show details of genitalia, journalists who have investigated trials of the technology have reported that details of sexual organs are "eerily visible". Indeed, as we have previously highlighted, when the scanners were first introduced at Australian airports in 2008 it was admitted that the X-ray backscatter devices don't work properly unless the genitals of people going through them are visible. "It will show the private parts of people, but what we've decided is that we're not going to blur those out, because it severely limits the detection capabilities," said Melbourne Airport's Office of Transport Security manager Cheryl Johnson. Attempts to keep this under wraps by lying about the images produced are an effort to head off challenges to the legality of the devices. Historically, civil lawsuits where an individual has been strip searched by a member of the opposite sex have proven to be successful in North America.* ***Courts have consistently found that strip searches are only legal when performed on a person who has already been found guilty of a crime or on arrestees pending trial where a reasonable suspicion has to exist that they are carrying a weapon. Subjecting masses of people to blanket strip searches in airports reverses the very notion of innocent until proven guilty. Barring people from flying and essentially treating them like terrorists for refusing to be humiliated by the virtual strip search is a clear breach of the basic human right of freedom of movement.***“ (Zdroj: http://www.infowars.com/radiation-safety-group-says-naked-body-scanners-increase-risk-of-cancer.)

Britský list „The Independent“ (http://en.wikipedia.org/wiki/The_Independent) navíc upozorňuje: současná technologie skenerů není plně funkční. Všechny skryté bomby

Web2PDF
converted by Web2PDFConvert.com

stejně neodhalí. Vždyť teroristé jsou vždy o krok napřed. „*The explosive device smuggled in the clothing of the Detroit bomb suspect would not have been detected by body-scanners set to be introduced in British airports, an expert on the technology warned last night.The claim severely undermines Gordon Brown's focus on hi-tech scanners for airline passengers as part of his review into airport security after the attempted attack on Flight 253 on Christmas Day. The Independent on Sunday has also heard authoritative claims that officials at the Department for Transport (DfT) and the Home Office have already tested the scanners and were not persuaded that they would work comprehensively against terrorist threats to aviation.*" (Zdroj: http://www.independent.co.uk/news/uk/home-news/are-planned-airport-scanners-just-a-scam-1856175.html.)

Přes všechna ujištění britských bezpečnostních složek o utajení osobních dat z letištních skeneru proběhl globálními médii šokující únik fotek nahatého indického herce Khana (http://en.wikipedia.org/wiki/Shahrukh_Khan) z doby jeho kontroly na letišti Heathrow v Londýně (http://en.wikipedia.org/wiki/Heathrow). Pořad BBC (http://en.wikipedia.org/wiki/BBC) Jonathana Rosse (http://en.wikipedia.org/wiki/Jonathan_Ross) celou kauzu zmínil v humorném duchu veřejnosti: „*Claims on behalf of authorities that naked body scanner images are immediately destroyed after passengers pass through new x-ray backscatter devices have been proven fraudulent after it was revealed that naked images of Indian film star Shahrukh Khan were printed out and circulated by airport staff at Heathrow in London. UK Transport Secretary Lord Adonis said last week that the images produced by the scanners were deleted "immediately" and airport staff carrying out the procedure are fully trained and supervised. "It is very important to stress that the images which are captured by body scanners are immediately deleted after the passenger has gone through the body scanner," Adonis told the London Evening Standard. Adonis was forced to address privacy concerns following reports that the images produced by the scanners broke child pornography laws in the UK. When the scanners were first introduced, it was also speculated that images of famous people would be ripe for abuse as the pictures produced by the devices make genitals "eerily visible" according to journalists who have investigated trials of the technology. However, the Transport Secretary's assurances were demolished after it was revealed on the BBC's Jonathan Ross show Friday that Indian actor Shahrukh Khan had passed through a body scan and* ***later had the image of his naked body printed out and circulated by Heathrow security staff.*** *"I was in London recently going through the airport and these new machines have come up, the body scans. You've got to see them. It makes you embarrassed – if you're not well endowed," said Khan, referring to how the scans produce clear images of a person's genitals. "****You walk into the machine and everything – the whole outline of your body – comes out,****" he said. "I was a little scared. Something happens [inside the scans], and I came out.* ***Then I saw these girls – they had these printouts****. I looked at them. I thought they were some forms you had to fill. I said 'give them to me' – and you could see everything inside. So I autographed them for them," stated Khan." /.../* ***The revelation that airport security staff are completely abusing any notion of the professionalism promised by authorities by printing out and circulating images of naked body scans should set***

Web2PDF
converted by Web2PDFConvert.com

***alarm bells ringing**, especially in light of the fact that such images of minors break child pornography laws. **British authorities have made it mandatory for travelers to submit to the naked body scanners when asked and have overturned previous rules that prevented under 18's from passing through the devices**. **Within days of the devices being introduced at Heathrow, staff have abused their professionalism and printed out naked scans of a famous actor for their own titillation**. **We were promised all along that the body scanners "increased privacy" because they were only accessible to a single staff member who had no personal contact with the passenger taking the scan, in addition to the assurance that the images could not be saved and were instantly deleted. It in fact turns out that airport staff have been saving, printing and circulating naked body scans in complete violation of these supposed guarantees.** Furthermore, we were told that the identity of the person undergoing the virtual strip search would also be kept private. The fact that Heathrow employees must have known that the actor was about to take the body scan in order to print out copies of the image also proves this claim to be a total fallacy. The abuse of the naked body scan images in this instance is a total violation of every data protection law in the UK. Far from treating the story in a comical manner, Khan should be filing a very expensive lawsuit and preparing for a successful and lucrative outcome. In the meantime, the revelation that the naked body scanner images are being freely printed out and circulated by airport security staff should prove to be the death knell for plans on behalf of governments worldwide to institute the scanners on a widespread basis.*" (Zdroj: http://www.infowars.com/exposed-naked-body-scanner-images-of-film-star-printed-circulated-by-airport-staff.)

Zástupci Heathrow sice všechno popírali a bránili se vyšetřování, nicméně bio-skenery umožňují daleko větší množství transferů informací, než se o nich oficiálně tvrdí. „*Heathrow are trying to avoid any investigation into the incident by claiming it "simply could not be true". However, leaked government documents obtained by the Electronic Privacy Information Center and confirmed as authentic by **CNN show that the devices must have the ability to store and send images when in "test mode."** "**That requirement leaves open the possibility the machines — which can see beneath people's clothing — can be abused by TSA insiders and hacked by outsiders, said EPIC Executive Director Marc Rotenberg,**" according to the report. "If you look at the actual technical specifications and you read the vendor contracts, you come to understand that these machines are capable of doing far more than the TSA has let on," added Rotenberg. Indeed, if there is no capability for the devices to save, distribute and print images, then how on earth have news organizations obtained print outs of such images like the one below? This picture is a print out of a naked body scanner image taken at an airport. How can Heathrow deny this? Clearly the images produced by the scanners can be saved, distributed and printed. **The public has been completely mislead about the fact that this represents a total violation of privacy and a system open to frightening levels of abuse, especially considering the fact that children are being forced to pass through the scanners**. Just like the government claimed the scanner images did not show details of genitalia, they have been caught again in another example of deception. Journalists who researched trials of the technology reported that the images made genitals "eerily visible". German Security advisor Hans-Detlef Dau, a representative for a company that sells the scanners, admits that the machines, "**show intimate piercings, catheters and the form of breasts and penises**". Images on the TSA's own website produced by backscatter devices also show that **genitals are visible**. Indeed, when they were first being installed, Australian authorities admitted that the machines don't work properly if sensitive areas of the body are blurred out – and yet the British government still denies that the scanner pictures show details of genitalia – an obvious attempt to skirt child pornography laws which have been violated with the introduction of the scanners. With plans being readied by the Home Office in the UK as well as authorities in Europe to introduce **mobile naked scanners as well as street scanners attached to lamp posts**, it won't be long before we are naked body scanned to get **into public buildings, shopping malls, sports events, and even***

Web2PDF
converted by Web2PDFConvert.com

***minding our own business walking down the street**. Naked body scanners are already being used in courthouses across America. It seems the only way to make this scandal go away will be for the authorities to convince Shahrukh Khan to retract his story or say it was all a joke – warning him that he might end up on a no fly list could achieve that objective. People who work in airport security have been caught abusing their power on an almost weekly basis over the last few years. To believe that they will act with the utmost professionalism in dealing with images of our naked bodies is completely asinine. **We read horror story after horror story about TSA agents and others acting like thugs on power trips, thinking they can treat the public like animals just because they hold a petty position of authority**. However, unless we vehemently debunk the denials by emphasizing that the scanners do show details of genitalia and such images can be saved, distributed and printed, our daily lives will soon begin to resemble a nightmare that far outstrips anything George Orwell could have predicted.*" (Zdroj: http://www.infowars.com/heathrow-denial-of-naked-scanner-controversy-doesnt-add-up.)

Občan se ptá: proč pokračují obrovské investice do bio-skenerů. Obamova administrativa plánuje dát na jejich pořízení stovky miliónů dolarů a chce k tomu nutit také ostatní světové vlády, včetně soukromých společností. „*The Obama administration has announced that a further $215 million dollars will be spent on installing virtual strip search naked body scanners, meaning the devices will be in no less than half the nation's airports by next year, but the historical record clearly shows that the scanners are a completely illegal violation of human rights. "The $215 million proposal to acquire 500 scanners next year, combined with the 450 to be bought this year, marks the largest addition of airport-security equipment since immediately after the 9/11 attacks. There are only 40 body scanners in a total of 19 airports now," reports USA Today. Privacy advocate Marc Rotenberg pointed out that the scanners were yet another expensive instrument of the war on terror being used against the American people. "We'll have another Homeland Security Department program for the war on terror used almost exclusively on Americans," said Rotenberg, executive director of the Electronic Privacy Information Center.*" (Zdroj: http://www.infowars.com/obama-pledges-another-215-million-for-virtual-strip-search-scanners.)

Michael Chertoff (http://en.wikipedia.org/wiki/Chertoff), zastávající v letech 2005 – 2009 v americké administrativě (http://en.wikipedia.org/wiki/United_States_Secretary_of_Homeland_S obdobnou funkci jako český ministr vnitra Pecina, přiznal zcela otevřeně, že nyní hájí zájmy firem, vyrábějící bio-skenery a využívá k tomu všechny své znalosti, kontakty.

„*CHERTOFF: Well, Campbell, the strategy recognizes that there's always going to be human error in any system. You can't count on perfection. And that's why we built a strategy at the Department of Homeland Security of what we call „layered security" — a number of different layers, so that even if one fails, another one gets picked up. It's complicated here, of course, because the actual screening took place overseas, where the U.S. ability to control what goes on is obviously not the same as it is here. But there are a few things we could do to make things better. First, we could deploy the scanning machines that we currently are beginning to deploy in the U.S., that will give us the ability to see what someone has concealed underneath their clothing. That has been vigorously opposed by the ACLU and privacy advocates. The House of Representatives voted to prevent us from using it. But I think now there's been a very vivid lesson in the value of that machinery. BROWN: OK. Can I stop you there for a second? CHERTOFF: Yes. BROWN: I know you've been an advocate of this technology for a long time. CHERTOFF: Correct. BROWN: **But just, in the interest of full disclosure, I also want to point out, in your current role as a security consultant, you are representing some of the companies who manufacture that technology. Correct?** CHERTOFF: **Absolutely correct, yes.***" (Zdroj: http://videocafe.crooksandliars.com/heather/michael-chertoffs-conflict-interest.)

Přesně tak: bio-skenery se nyní mají zavádět povinně na většině

Web2PDF
converted by Web2PDFConvert.com

světových letišť i přes všechny pochybnosti předně o jejich účinnosti. Lidem bude odepřena možnost letu, pokud se skenovací proceduře nepodrobí. Odmítnutí skenování znamená zařazení na seznam potenciálních teroristů, přičemž nějaké ústavní svobody nebo otázky víry či svědomí nikoho nezajímají. My si tě naskenujeme nebo jeď lodí, říkají kolegové z NWO. „*Naked body scanning will now be compulsory at two of Britain's biggest airports after the government announced people who refuse to let security thugs ogle their genitalia will be treated like terrorists and barred from flying. "**It is now compulsory for people selected for a scan to take part, or they will not be allowed to fly," reports the BBC**. That's right – no optional pat down as we were told, if you think that having trangers leer over your naked body is an invasion of privacy and refuse, you'll be treated the same way as a suspected terrorist. Manchester Airport's head of customer experience, Sarah Barrett, told the BBC that the scanners do not allow security staff to see passengers naked. This of course is a complete lie. The images produced by the scanners provide high resolution crisp images of your genitalia. This was confirmed by London Guardian writer Helen Carter who investigated trials of the scanners at Manchester Airport and said genitals were "eerily visible" in the images.*" (Zdroj: http://www.infowars.com/naked-body-scanning-now-compulsory-at-britains-largest-airports.)

Navíc jsou též zaznamenány případy, kdy zaměstnanci bezpečnostních služeb zneužívají svého dominantního postavení a dělají si z pasažérů na letištích legraci, nebo se je snaží dostat do psychologických problémů s fingovaným nálezem něčeho, co by mohlo připomínat bombu. Viz. například simulace, kterou připravil zaměstnanec bezpečnostní služby na dva a dvacetileté studentce Rebecce Solomonové 5. ledna 2010. „*In the tense new world of air travel, we're stripped of shoes, told not to take too much shampoo on board, frowned on if we crack a smile. The last thing we expect is a joke from a Transportation Security Administration screener – particularly one this stupid. Rebecca Solomon is 22 and a student at the University of Michigan, and on Jan. 5 she was flying back to school after holiday break. She made sure she arrived at Philadelphia International Airport 90 minutes before takeoff, given the new regulations. She would be flying into Detroit on Northwest Airlines, the same city and carrier involved in the attempted bombing on Christmas, just 10 days before. She was tense. What happened to her lasted only 20 seconds, but she says they were the longest 20 seconds of her life. After pulling her laptop out of her carry-on bag, sliding the items through the scanning machines, and walking through a detector, she went to collect her things. **A TSA worker was staring at her. He motioned her toward him. Then he pulled a small, clear plastic bag from her carry-on – the sort of baggie that a pair of earrings might come in. Inside the bag was fine, white powder. She remembers his words: „Where did you get it?" Two thoughts came to her in a jumble: A terrorist was using her to sneak bomb-detonating materials on the plane. Or a drug dealer had made her an unwitting mule, planting coke or some other trouble in her bag while she wasn't looking. She'd left her carry-on by her feet as she handed her license and boarding pass to a security agent at the beginning of the line. Answer truthfully, the TSA worker informed her, and everything will be OK. Solomon, 5-foot-3 and traveling alone, looked up at the man in the black shirt and fought back tears. Put yourself in her place and count out 20 seconds. Her heart pounded. She started to sweat. She panicked at having to explain something she couldn't. Now picture her expression as the TSA employee started to smile. Just kidding, he said.** He waved the baggie. It was his. And so she collected her things, stunned, and the tears began to fall. Another passenger, a woman traveling to Colorado, consoled her as others who had witnessed the confrontation went about their business. Solomon and the woman walked to their gates, where each called for security and reported what had happened. A joke? You're not serious. Was he hitting on her? Was he flexing his muscle? Who at a time of heightened security and rattled nerves would play so cavalierly with a passenger's emotions? When someone is trying to blow planes out of the sky, what is a TSA employee doing with his eyes off the ball? When she complained to airport security, Solomon said, she was told the TSA worker had been training the staff to detect contraband. She was shocked that no one took him off the floor, she*

Web2PDF
converted by Web2PDFConvert.com

said. „It was such a violation," the Wynnewood native told me by phone. „I'd come early. I'd done everything right. And they were kidding about it." I ran her story past Ann Davis, regional TSA spokeswoman, who said she knew nothing to contradict the young traveler's account. Davis said privacy law prevents her from identifying the TSA employee. The law prevents her from disclosing what sort of discipline he might have received. „The TSA views this employee's behavior to be highly inappropriate and unprofessional," she wrote. „We can assure travelers this employee has been disciplined by TSA management at Philadelphia International Airport, and he has expressed remorse for his actions." Maybe he's been punished enough. That Solomon's father, Jeffrey, is a Center City litigator might mean this story isn't over. In the meantime, I think the TSA worker should spend time following passengers through the scanners, handing them their shoes. Maybe he could tie them, too. Update: Ann Davis, the TSA spokeswoman, said this afternoon that the worker is no longer employed by the agency as of today. She said privacy laws prevented her from saying if he was fired or left on his own." (Zdroj: http://www.philly.com/philly/news/local/20100121_Daniel_Rubin__It

Příslušníci ostrahy kanadského letiště v Ottawě (http://en.wikipedia.org/wiki/Ottawa) si psychologicky pohrávali s 85-ti pětiletou důchodkyni a testovali, co všechno si ještě nechá líbit v rámci tzv. teroristické hrozby. „***An 85-year-old woman who was terrorized by airport security thugs at Ottawa Airport*** *yesterday got little sympathy from Canadian transport minister John Baird, who refused to apologize, warning that disabled grandmas will continue to be treated as possible Al-Qaeda suicide bombers. "Baird was asked by media Sunday about the treatment of the four-foot-10, 90-pound woman who was travelling from Ottawa to Toronto on Dec. 28. The woman was asked to remove her boots and then unzip her pants. A female inspection officer then* ***poked at her abdomen****," reports the Montreal Gazette.* ***These are the same thugs who will be sitting in back rooms enjoying high resolution naked images of your children once full body scanners are rolled out nationwide****. The woman's niece, Cynthia Sutcliffe, said that the former federal public servant is now "terrified" of airport security and that the search was "extreme." Baird's reaction was a striking reminder of the fact that even if there were hoards of terrorists itching to blow themselves up, as western governments constantly claim, our illustrious airport security officials have been told to specifically target geriatric pensioners with incontinence bags and people in wheelchairs. "The reality is, as we've seen in Iraq, the al-Qaida network has put explosive devices on developmentally disabled adults and then sent them into marketplaces where their bombs were detonated," Baird said on the Sunday TV show Question Period. Obviously we have to deal with every concern. I think we should use common sense." Apparently, Baird thinks it was an act of "common sense" for* ***airport gestapo to single out the old woman for extra screening even after they were told that her protruding stomach was a result of her suffering from osteoporosis****. He also seemingly sees logic in making a connection between the activities of Middle Eastern insurgents and your grandma's vacation. "I want them to catch the bad guys, don't kid yourself," said Sutcliffe. "But if it's your grandmother or grandfather who is going to be wearing those undergarments for personal incontinence and things, and then they start saying, 'Well the guy that blew up the plane had the stuff in his underwear,' where do we stop?"*" (Zdroj: http://www.infowars.com/85-year-old-woman-terrorized-by-airport-security-thugs.)

Již výše zmiňovaný ústavní právník Gary Fielder se pokusil přijít za svým klientem do budovy amerického federálního soudu. Zatímco v minulosti se ještě dalo s ochrankou dohodnout na jiné formě kontroly než jsou bio-skenery před vstupem do soudní síně, nyní již s tím byl problém. Fielder však odmítl projít skenerem s odkazem na svá ústavní práva. Nyní radí lidem, jak se mohou dostat svobodní lidé do veřejných budov bez ztráty své důstojnosti nebo porušení zásad své víry, přesvědčení. Může se totiž také stát, že vás v budoucnu nepustí bez bio-skeningu ani do volební místnosti a bude vám tak odepřeno dokonce volební právo. Fielder navrhuje argumentovat při své obraně jednoznačně ústavou; přitom je to mnohokráte o prvním dojmu: „*vystupujte profesionálně*", „*dívejte se jim* (zaměstnancům ochranky)

Web2PDF
converted by Web2PDFConvert.com

zpříma do očí“, „*nenechejte se oklamat jejich psychologickými fintami*“, „*pozicí těla*“, „*tónem jejich hlasu*“, „*vždycky je slušně oslovujte pane*“, nicméně trvejte na jiné formě prohlídky a neustále jim slušně opakujte „*ne pane, raději ne*“. Alex Jones souhlasí: řekněte jim také slušně: „*Pane, jste zde ve službách veřejnosti. Já vám prokazuji náležitý respekt, zacházejte se mnou také s náležitým respektem.*“. Gary: přesně tak, „*Prokazujte mi stejnou úroveň respektu, jakou já prokazuji vám*“. Jones vysvětluje: proč je to velmi důležité hájit svou osobní důstojnost, jelikož jedinou formou opravdu toho, „*co ještě máme, jsou naše svobody, naše práva, a to je nyní všechno podrobeno nehoráznému útoku. Vše je nyní popíráno.*“ (Zdroj: Alex Jones Show, 8.2.2010.) „*Gary D. Fielder is a constitutional and criminal lawyer of 20 years. Mr. Fielder has conducted over 350 jury trials, appeared in Federal District Court, and argued before the Colorado Court of Appeals and Supreme Court. After graduating from the University of Texas at Austin, Mr. Fielder earned his Juris Doctorate at the University of San Diego in 1990. Mr. Fielder grew up in Eagle River, Alaska, and now lives in Denver. /.../ Gary was mandated by the court to represent his client in the courthouse but he refused to be scanned by a body scanner under constitutional grounds that since he was not leaving the city and traveling between jurisdictions and since he had not violated any laws he had a right to not be scanned. The court deputies were surprised to see any dissident reaction since most people mindlessly follow orders and assume that it is legal. It isn't. It was not approved by the people and Mr. Fielder demanded that they allow him to enter the courthouse.He was told by deputies that he had a "choice" not to be scanned and could leave but the truth of the matter is he didn't have a choice, it was mandatory to be scanned in order to enter the courthouse.* ***Mr. Fielder believes his right to privacy was more important and that consent must be given by the person being scanned since it stores nude photographs of the people who enter the machine****. Since consent was not given, the deputies had no right to scan the attorney but unlike travel situations where jurisdiction falls into the hands of the Federal Authorities, they had to let Mr. Fielder into the courthouse.* ***The deputies don't realize that it is not a choice to go to court, it is required****. They were to comply with his request, not the other way around. This police state style event is exactly what Mr. Fielder specializes in as a constitutional lawyer and he believes his interpretation of the situation should be thoroughly examined. Others are urged to do the same as Mr. Fielder.*“ (Zdroj: http://www.infowars.com/hidden-video-constitutional-lawyer-refuses-body-scanner-at-federal-courthouse; http://www.youtube.com/watch?v=WnlLwWKvQlM.)

Kdo je ale tedy skutečným cílem bio-skenerů? Překvapivě otevřenou odpověď dal na tuto otázku Obamův kandidát na funkci šéfa federální bezpečnostní služby v dopravě TSA (http://en.wikipedia.org/wiki/Transportation_Security_Administration) Pan Erroll Southers (http://en.wikipedia.org/wiki/Erroll_Southers). Prohlásil velmi jasně, že **hlavním cílem je kontrola všech lidí nesouhlasících s vládou**. **Bio-skenery by tedy měly sloužit v politickém boji s vnitřní opozicí. Nejde tedy v první řadě o zahraniční teroristy, nýbrž právě o „*proti vládní, proti potratově zaměřené osoby*“**, navíc se znalostmi a uměním přežít v těžkých podmínkách budoucího chaosu „*survivalist types*“ (http://en.wikipedia.org/wiki/Survivalism). **Mezi hlavní cíle pak měli patřit „*křesťansky orientovaní jedinci*“** „*Southers states the the government and the TSA has to "pay attention" not to Muslim terrorists but to "anti-government, anti-abortion, survivalist types" who are "christian identity oriented, /.../.*" (Zdroj: http://www.prisonplanet.com/obamas-tsa-nominee-targets-anti-government-christians.html.)

Web2PDF
converted by Web2PDFConvert.com

Zatím již britská bezpečnostní služba přišla s fantastickou vizí, že noví útočníci budou využívat sebevražedné atentátnice s vypracovanými prsními silikonovými implantáty, ve kterých budou schované bomby. Tato nová informace má opět zmást veřejné mínění a podpořit masové zavádění bio-skenerů. Navíc mnoho agentů už se prý těší na zajímavé obrázky a tělesné prohlídky krásných občanek s bujným poprsím. „*"Agents for Britain's MI5 intelligence service have discovered that Muslim doctors trained at some of Britain's leading teaching hospitals have returned to their own countries to fit surgical implants filled with explosives, according to a report from Joseph Farah's G2 Bulletin," WND reported on February 1. "**Women suicide bombers** recruited by al-Qaida are known to have had the **explosives inserted in their breasts** under techniques similar to breast enhancing surgery. The lethal explosives – usually PETN (pentaerythritol Tetrabitrate) – are inserted during the operation inside the plastic shapes. The breast is then sewn up."*" (Zdroj: http://www.infowars.com/the-next-absurd-terror-ruse-muslim-women-with-exploding-breasts.)

Mnoho svobodomyslných lidí samozřejmě vtipně poznamenalo, že když ty skenery tak mermomocí lidem tlačí, bylo by asi tedy bylo nejlepší, kdyby šla příkladem žena pana presidenta Obamy (http://en.wikipedia.org/wiki/Michele_Obama) i s celou rodinou (http://en.wikipedia.org/wiki/Obama_family), všichni by se nechali oskenovat a pak by zveřejnili své hanbaté fotky na internetu proto, aby lidem dokázali, že vlastně o nic nejde. Prostě NWO boys and girls by měli jít lidu příkladem. Podobně jako s vakcínami proti tzv. prasečí chřipce.

„Evropská komise do dubna vypracuje zprávu o dopadu používání tělesných skenerů na letištích, co se týče zdraví, soukromí a bezpečnosti. Oznámil to komisař pro dopravu Siim Kallas (http://en.wikipedia.org/wiki/Siim_Kallas). *Zpráva má vytvořit **základ pro rozhodnutí zavádějící evropská pravidla pro užívání skenerů**. Komisař dále zdůraznil, že skenery nejsou všelékem a boj proti terorismu vyžaduje koordinovaná opatření v oblasti zpravodajských služeb, metod vyhledávání teroristů a mezinárodní spolupráce. Kallas nastolil zejména otázku, nakolik je zavádění dalších prostředků narušujících soukromí ospravedlnitelné bez ohledu na to, že **Nizozemsko a Velká Británie skenery už zavedly a další státy o tom uvažují**. /.../ „Kdybych to téma trochu odlehčil, tak když některé z nás v té frontě před skenery vidím, tak to těm úředníkům ani moc nezávidím. **Nemyslím si, že tato opatření zvýší naši bezpečnost. Spíše si myslím, že jsme stále více pod dohledem různých nástrojů, které nás mají monitorovat a špehovat a které se vlamují do našeho soukromí. A stejně to nakonec k ničemu nevede. Do letadla se nakonec vždy může někdo dostat a může nějakým způsobem vpašovat to, co potřebuje**," řekl Euro.cz europoslanec ODS* (http://en.wikipedia.org/wiki/Civic_Democratic_Party) *Ivo Strejček* (http://en.wikipedia.org/wiki/Ivo_Strejček)." (Zdroj: http://www.euro.cz/detail.jsp?id=21763&s=newsletter.)

Nicméně dívejme se dále s otevřenýma očima na současné dění. Vzpomeňme na slova českého historika Jaroslava Šebka (http://www.hiu.cas.cz/en/membership/members/sebek-jaroslav.ep): Je zapotřebí „*číst fakta z kontextů*", rozeznat je mezi řádky a „*vidět fakta v širších kontextech*". (Zdroj: Radiožurnál, 9.1.2010.) Patrick Buchanan

Web2PDF
converted by Web2PDFConvert.com

(http://en.wikipedia.org/wiki/Patrick_Buchanan), někdejší ředitel komunikačního odboru presidenta Ronalda Reagana (http://en.wikipedia.org/wiki/Ronald_reagan) tyto širší kontexty vidí. Pro něj samozřejmě nekončí současná agenda NWO pouze u skenerů. **Všechny ty tzv. krize, enviromentalistické totalitní návrhy, zvyšování daní apod. nesmysly pokládá za *„podfuk, podvod, které jsou připraveny tak, aby odčerpaly bohatství a moc ze soukromého sektoru do vládního sektoru a posléze od vlády“* je přesunuly ještě výše na *„globální vládu“* NWO.** (Zdroj: JONES, Alex: FALL OF THE REPUBLIC, THE PRESIDENCY OF BARACK OBAMA, Alex Jones Production, USA, 2009, 144 minut.)

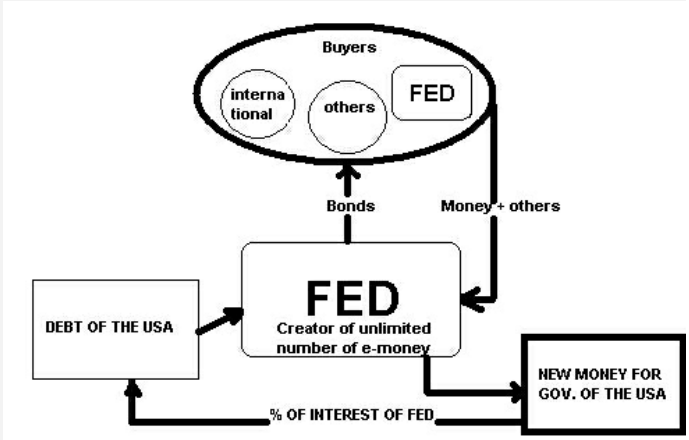

FED System by RAdo Skydancer 2010.

Z hlediska bezpečnostních otázek bychom pak měli všichni jít daleko, daleko za hranice dosud platných norem a stylu uvažování. Například finanční otázky státního dluhu představují nejen v USA důležitý bezpečnostně-nestabilní prvek. Musíme si uvědomit, že 97 % peněz pohybujících se v celosvětové ekonomice již nemá žádné krytí např. drahými kovy, ale závisí na dobrém jménu a důvěře investorů, kteří jsou ochotni půjčovat daným státům a předně na schopnosti centrálních bank generovat (zpravidla v rozumné míře) digitální peníze. Je to vlastně geniální nápad, kdy je většina současné ekonomiky a její růst je založen na vytváření dluhu. Říká se tomu odborně FRACTIONAL RESERVE BANKING – FRB (http://en.wikipedia.org/wiki/Fractional_reserve_banking). Vytváří se tak *„dluhové otroctví“*, které již nemá *„nic společného se svobodným trhem“*. Základním pilířem tohoto systému je americký FED (http://en.wikipedia.org/wiki/Federal_Reserve_System). *„Většina peněz vytvořených FEDem je v digitální podobě“* a *„pouze 3% peněz jsou ve fyzické podobě“*. (Zdroj: FIELDER, Gary: The Gig Is Up: Money, the Federal Reserve and You, Live from Wolfe Hall at The University of Colorado School of Law, USA, December 4, 2008, 84 minut; http://video.google.com/videoplay?docid=-4020719354420953428&ei=mlSGScqnHoT0-wHFt9nsCw&q=The+Gig+Is+Up+-+Money%2C+the+Federal+Reserve%2C+and+You#.) Čistě teoreticky může tento systém fungovat donekonečna, jelikož dluh není nutné nikdy splatit. Vždycky se dá jednoduše vygenerovat více peněz nebo přesvědčit velké investory o nutnosti nakoupit s velkým ziskem cenné papíry nabízené FEDem. Problémy nastávají v momentě, když vlastníci těchto cenných papírů požadují po vládě nějaké skryté protislužby, nebo když by chtěli najednou všechny své cenné papíry proplatit. V ten moment by došlo ke zhroucení daného státu a FEDem rychle vygenerované digitální peníze na proplacení těchto papírů by zapříčinily hyperinflaci a samozřejmě občanské nepokoje, výjimečný stav apod. Patrioti na celém světě proto volají k návratu např. ke zlatému standardu (http://en.wikipedia.org/wiki/Gold_standard) a k ukončení FRB, k otevření účetních knih FEDu a dalších centrálních bank veřejnosti. Pak by se totiž zjistilo, kdo ve skutečnosti ovládá danou zemi. Znamenalo by to návrat ke skutečně svobodnému trhu, jenže v první fázi určitě obrovský, možná i desetiletí trvající pokles životní úrovně obyvatel. Jenže Obamův „car“ pro otázky výroby Ron Bloom (http://en.wikipedia.org/wiki/Ron_Bloom) deklaroval: *„My víme, že svobodný trh je nesmysl“ a „my vlastně souhlasíme se soudruhem Maem, že politická moc pochází ve velké míře především z hlavní*

Web2PDF
converted by Web2PDFConvert.com

pušek.“ (Zdroj: Glenn Beck Show, 19.11.2009.) Proto se k tomuto kroku nikomu zatím moc nechce a jsou zde také další důvody, o kterých zatím pomlčíme. Nicméně k dispozici jsou již dnes zajímavé informace o velkých hráčích ve světové ekonomice s držením obrovského množství jednotlivých cenných papírů státu, a díky těmto hráčům již v mnoha případech neexistuje něco takového jako státní samostatnost, či svrchovanost, jelikož tito hráči mají páky a informace, jak ovlivnit situaci v daném státě právě prostřednictvím držení a skupování státního dluhu. Samozřejmě FED se také snaží situaci neustále zachránit. Díky utajení svých finančních transakcí (zatím ještě nikdy nebyl auditován) se zatím např. daří skupovat část státního dluhu USA zpět FEDem a tento tzv. dluh rozpustit díky sofistikovaným transferům, navyšování finančních operací, generování většího množství digitálních prostředků a zajišťování smluvních institucí, které by byly ochotny státní dluh rozpouštět za patřičný podíl ze zisku. Nicméně již to tedy nejsou voliči, kdo rozhodují, ale tito velcí hráči světové ekonomiky včetně FEDu. Volič jako takový může být samozřejmě ovlivněn marketingovými kampaněmi, které stojí pro tyto velké hráče pakatel v porovnání s výnosy, které následně obdrží díky propojení svých zájmů a zájmů jistých politiků v dané vládě. V konečném důsledků je to vlastně již pak jen hra na demokracii. Podívejme se dále na některé zajímavé příklady konkrétního ovlivňování vlád ze strany majitelů veřejných dluhů.

- Z prostředí CIA unikly informace, že president Obama vydal pokyn k omezení zpravodajské činnosti vůči Číně (http://en.wikipedia.org/wiki/China), jelikož panuje obava ze situace, kdy by ´rudá ekonomika´ přestala nakupovat americké cenné papíry, čímž by došlo k obrovské finanční krizi. (Zdroj: Glenn Beck Show, 3.2.2010.)
- Podobně byla veřejnost informována o zásahu čínské vlády do záležitostí Austrálie (http://en.wikipedia.org/wiki/Australia). Zdejší politici chtěli zastavit nebezpečný nárůst inflace pomocí zvýšení sazeb na mezibankovním trhu. Čínským představitelům se to však nelíbilo a australská vláda se podřídila, aby svého velkého ´rudého bratra´ náhodou nenaštvala. Bohužel: „*Austrálie již není suverénním státem.*“ (Zdroj: Glenn Beck Show, 3.2.2010.)
- Demokratická (http://en.wikipedia.org/wiki/Democratic_Party_(United_States) senátorka Mary Landrieuová (http://en.wikipedia.org/wiki/Mary_Landrieu) z amerického státu Louisana (http://en.wikipedia.org/wiki/Louisana) se stavěla nejprve rázně vůči Obamově reformě zdravotnictví (http://en.wikipedia.org/wiki/Death_Panel#Arguments_regardin Zčista jasna pak změnila svůj postoj a najednou dokonce veřejně přiznala, že její „*hlas byl koupen*“ za „*300 miliónů dolarů*“ pro vykrytí dluhu jejího státu ze strany federální vlády USA. (Zdroj: Glenn Beck Show, 23.11.2009.)
- Česko je samozřejmě na tom podobně. Devatenáctého ledna 2010 byl český president Klaus hlavním řečníkem konference Central & Eastern European Forum ve Vídni, kde pronesl tato památná slova: „***“Na jedné straně sem přicházím jako prezident České republiky, na druhé straně podpisem Lisabonské smlouvy Česká republika přestala být nezávislým státem. Jsem pouze prezidentem konstitutivní části nedávno formovaného evropského státu,”podotknul smutně Klaus.***“ (Zdroj: http://www.euro.cz/detail.jsp?id=21044&s=newsletter; http://www.euromoneyconferences.com/EventDetails/0/1010/T Central-Eastern-European-Forum.html.) (Czech President Klaus against NWO policy: On the one hand, I come here as president of the Czech Republic, on the other hand, via signing of the Lisbon Treaty: Czech Republic ceased to be an independent state. I am now only recently president of the constitutive shaped European country, Klaus remarked sadly.)
- President EU pan Van Rompuy (http://en.wikipedia.org/wiki/Van_Rompuy) plánuje podle agendy NWO prostřednictvím využití ekonomických krizí likvidaci národní ekonomické samostatnosti jednotlivých zemí. Nyní již se má přesně podle varování Patricka Buchanana bohatství transportovat výše a výše až k vytvoření celoplanetárního NWO: „*On the one hand, as we noted in an earlier post, EU president Herman Van Rompuy has made no bones about his view that the*

Web2PDF
converted by Web2PDFConvert.com

EU needs to have more clout in economic affairs. Per the Telegraph: Herman Van Rompuy, the EU's new president, has submitted a text calling for the creation of an "economic government" that shifts responsibility for economic planning from national authorities to the "EU level" But the Independent has a story up, "EU President's secret bid for economic power," that makes this effort sound more like a land grab:The new President of the European Council, Herman Van Rompuy, is using the financial crisis sweeping the eurozone to launch an audacious grab for power over national budgets, leaked documents reveal.The Independent has seen a secret annexe to the letter being sent by Mr Van Rompuy to European Union heads of government inviting them to the summit to be held tomorrow in Brussels. In an early and muscular assertion of authority over national governments and over the EU Commission, the Van Rompuy note states: "Members of the European Council are responsible for the economic strategy in their government. They should do the same at EU level. Whether it is called co-ordination of policies or economic government, only the European Council is capable of delivering and sustaining a common European strategy for more growth and more jobs." Mr Van Rompuy states that "the crisis has revealed our weaknesses", adding: "Budgetary plans, structural reform programmes and climate change reporting should be presented simultaneously to the Commission [his italics]. This will provide a comprehensive overview."" (Zdroj: http://www.infowars.com/herman-van-rompuy-seeks-to-consolidate-economic-power.)

- Šéf financí amerického státu Kalifornie (http://en.wikipedia.org/wiki/California) Michael Genest (http://www.dof.ca.gov/about_finance/staff/michael_genest) navrhuje: jednotlivé státy by se měly změnit na pouhá území se zvláštním statutem (regiony dle agendy EU) proto, aby mohly jednoduše vyřešit své finanční problémy a dostat patřičné peněžní injekce. (Zdroj: Glenn Beck Show, 18.11.2009.) Finta je ovšem podle Alexe Jonese v tom, že světové vlády ve shodě s agendou NWO *„chtějí také zavést nové daně"*. Dané státy přijdou o svoji samostatnost a ještě to všechno zaplatí občané na daních. Dokonce se nyní tvrdí: prý je to moderní a světe div se *„konzervativní"* přístup proto, aby se *„zaplatilo zahraničním bankám"*. **Ale to přece *„není náš dluh". „To je dluh vlády a nikoliv náš."*** (Zdroj: Alex Jones Show, 20.11.2009.)
- Obamova administrativa zakázala rozvojovým zemím používat v rámci enviromentalistické totality výstavbu nových uhelných elektráren. Tyto země tak musí i nadále zůstat v chudobě. *„Under the provably fraudulent and completely corrupted justification of fighting global warming, the Obama administration has ordered the World Bank to keep "developing" countries underdeveloped by blocking them from building coal-fired power plants, ensuring that poorer countries remain in poverty as a result of energy demands not being met."* (Zdroj: http://www.infowars.com/obama-administration-orders-world-bank-to-keep-third-world-in-poverty.)
- V Česku se stačí podívat na ty nesmyslné stohy nových daní, které se zdejší vláda snaží mermomocí prosadit a částečně se jí to již povedlo. Chtějí zdanit všechno, co se ještě hýbe a zničit kompletně poslední prosperující podniky, které vytvářejí pracovní místa. Největší pobouření vyvolala nová daň pro všechny řidiče (http://www.novinky.cz/ekonomika/189581-ministerstvo-navrhuje-silnicni-dan-pro-vsechny-ridice.html) a návrh na zavedení 25% daně z příjmu (http://www.novinky.cz/ekonomika/189671-ministerstvo-planuje-zvysit-lidem-dan-z-prijmu-na-25-procent.html). Glenn Beck si klade velmi správně důležitou otázku: ***„Jak nám ty nové daně pomůžou právě v recesi? No jak nám to pomůže?!" „Oni tím prostě chtějí zničit celý systém!"*** (Zdroj: Glenn Beck, 19.11.2009.) Děkan Národohospodářské fakulty Vysoké školy ekonomické v Praze Jiří Schwarz (http://www.vse.cz/vedeni/schwarz_cv.php3) se přitom postavil proti zvyšování daní a proti snaze některých lidí z *„mise MMF"* (http://en.wikipedia.org/wiki/International_Monetary_Fund) o doporučování nárůstu daně z příjmu *„právnických osob"*. ***„Pro***

Web2PDF
converted by Web2PDFConvert.com

mne je podstatné, aby daně byly nízké. „***Myslím, si, že je třeba nezvyšovat daně.***“ „*Není nic jednoduššího, než že s pomocí státního aparátu budete zvyšovat daně.*“ Já bych to ale řešil „*úsporami*“. (Zdroj: Radiožurnál, 11.2.2010.) Kandidátka na guvernérku amerického státu Texas (http://en.wikipedia.org/wiki/Texas) Debra Medina (http://en.wikipedia.org/wiki/Debra_Medina_(politician)), která se účastnila mnoha televizních debat mj. se současným úspěšným guvernérem Texasu Rickem Perrym (http://en.wikipedia.org/wiki/Rick_Perry) a byla členkou kampaně Rona Paula (http://en.wikipedia.org/wiki/Ron_Paul), konstatovala jasně: **Současné politické elity nechtějí vidět svobodné občany a to, jak se jim daří a jak doslova „*rostou*“. Oni chtějí „*sluhy*“, kteří „*posluhují*“ jejich „*politické skupině*“ a sami politici si přitom budují vlastní „*královskou třídu*“.** My naopak musíme osvobodit lidi od státní zátěže. „*Musíme úplně zrušit daň z nemovitostí.*“ To, jak by měla vláda získávat peníze, jde kromě úspor maximálně tím, že se použijí „*daně z prodeje*“ (DPH – http://en.wikipedia.org/wiki/VAT) (Zdroj: Alex Jones Show, 15.1.2010.)

Velký a těžko kontrolovatelný bod představuje pro progresivce samozřejmě svobodný internet. Neustále se snaží pod vlivem agendy NWO na jedné straně pozitivně šířit přístup k internetu, nicméně na druhé straně omezují svobodu slova pod tzv. hrozbami terorismu. Ve skutečnosti nejde o nějakou ochranu proti kyber útokům (http://en.wikipedia.org/wiki/Cyber_attack), které si navíc sami simulují (viz dále akce 16.2.2010), nýbrž jde hlavně o propagandu a cenzuru. V minulých dílech oranžové války jsme již o tomto fenoménu hovořili. Pod pláštíkem šíření tzv. svobodného internetu se na webech totiž mají v budoucnu povolit jen některé informace. Přístup k těm ostatním se zablokuje nebo omezí. Pod hrozbou nejrůznějšího ´sporného´ chování online budou pak daní uživatelé s jinými názory než mají síly NWO perzekuováni. Internet je tedy všude, ale budou na něm dostupné pouze povolené informace, pomáhající samozřejmě v propagaci NWO. V neposlední řadě je již dnes internet rájem pro činnost každého zpravodajce nebo NWO kontrolora svobodných občanů.

Prosím analyzujme situaci přesně podle toho, jak to výše řekl pan doc. Šebek o čtení fakt z kontextů. Pak pochopíme mj. Obamův záměr, když navrhl zavedení starého totalitního ideálu o postihování tzv. „*Precrime*“ (http://en.wikipedia.org/wiki/Precrime), tedy pouze myšlenky na nějakou trestnou činnost ještě vůbec před tím, než se daný čin mohl uskutečnit. Podobná legislativa představuje ráj každého totalitáře – především na internetu. Americký president doslova chce: postihovat svobodné voliče za ´zločiny´, „*které ještě nespáchali*“. (Zdroj: JONES, Alex: FALL OF THE REPUBLIC, THE PRESIDENCY OF BARACK OBAMA, Alex Jones Production, USA, 2009, 144 minut.) Přesně jako z filmu Minority Report (http://en.wikipedia.org/wiki/Minority_Report_(film)).

Pokud tedy budeme číst mezi řádky projev Hillary Clintonové (http://en.wikipedia.org/wiki/Hillary_Rodham_Clinton) z 21. ledna 2010 na konferenci o svobodě internetu, pak pochopíme, že podle ní se vytvářejí nové železné opony (http://en.wikipedia.org/wiki/Iron_curtain): nyní s názvem

Web2PDF
converted by Web2PDFConvert.com

„internetové opony“. Nicméně paní Clintonová jde dál. Říká: pro nás je *„internet to samé, co zelená revoluce.“* (http://wparks.myweb.uga.edu/ppt/green). **My však víme o *„temných záměrech“* některých uživatelů internetu, o jejich *„úkladech“*; známe dobře tyto *„extrémisty“*, kteří *„narušují“*, co se dá; *„musíme bojovat proti těm, kteří zneužívají internet“*, proti *„těmto manipulátorům online“*; povedeme proti takovým útokům *„koordinovanou odpověď“* ve spolupráci stát + soukromý + občanský sektor; zamezíme *„kybernetické zločinnosti“* a *„zdvojnásobíme naše úsilí“*; půjde o novou *„celosvětově-bezpečnostní a kybernetickou agendu“* (NWO); internet bude již napříště využíván pouze pro *„dobro společnosti“***. (Zdroj: FOX News Live Stream, 21.1.2010.) Přátelé, trochu by vás tedy všechny měl jímat při těchto slovech paní Clintonové strach. Nepatříte také náhodou k potenciálním extrémistům s „jinými názory“ než jsou ty oficiálně povolené? Samozřejmě manželka od pana Billa Clintona (http://en.wikipedia.org/wiki/Bill_Clinton) vyjadřovala také celou řadu velmi pozitivních myšlenek o svobodě internetu, ovšem jak již bylo řečeno: tyto proslovy je třeba číst mezi řádky, obzvláště při znalosti agendy a dalších kroků NWO – viz. níže.

- 16. února 2010 proběhlo v USA vojensko-bezpečnostní cvičení mj. za ´nucené spolupráce´ nevinné veřejnosti. Šlo o pokus o kybernetický útok a simulaci internetové války. Získané poznatky se mají vyhodnotit. Budou sloužit pro další rozvoj strategických her v kyberprostoru. Cílem této simulace za účasti významných postav americké politiky (mj. již zmíněného Michaela Chertoffa) měla být příprava na skutečný útok. Zajímavou shodou náhod (kdo ještě na nějaké náhody věří, když jde o bezpečnostní otázky, že) pronikla na veřejnost 15.2.2010, tedy jen pár hodin před začátkem výše uvedená simulace, tato zpráva: *„Tým bezpečnostních expertů ministerstva obrany a brněnské Masarykovy univerzity narazil na dosud neznámou a celosvětově rozprostřenou síť zařízení, takzvaný botnet, který byl účelově a skrytě napaden nebezpečnými viry. Síť, která napadá zařízení sloužící k připojení k internetu, je podle ministerstva zřejmě připravena k hromadnému útoku. Čeští odborníci ji pojmenovali Chuck Norris* (http://en.wikipedia.org/wiki/Chuck_Norris) *podle známého amerického herce. Pravděpodobně se jedná o velmi nebezpečnou kybernetickou hrozbu, jejímž cílem se staly modemy v domácnostech a malých firmách. „Útočníci využili skutečnosti, že na rozdíl od osobních počítačů nemají tato zařízení antivirovou ochranu a běžný uživatel nemá šanci jejich napadení a zneužití zjistit. Prolomili výrobcem přednastavená hesla a jsou připraveni provádět libovolnou manipulaci s daty uživatelů, která přes tato zařízení protečou,“ sdělila mluvčí ministerstva obrany Lucie Kubovičová. Hrozí tak, že se hackeři dostanou třeba k přístupovým údajům k bankovním účtům, e-mailovým schránkám nebo sociálním sítím. Internetová komunikace uživatelů je totiž přesměrována na předem připravené servery, které data uživatelů odposlouchávají.“* (Zdroj:http://www.euro.cz/detail.jsp?id=21865&s=newsletter.) Čeští armádní experti spolupracující běžně s Pentagonem (http://en.wikipedia.org/wiki/The_Pentagon) a s dalšími americkými bezpečnostními složkami pojmenovali danou síť po známém konzervativci, křesťanovi a bojovníkovi proti NWO. Opět náhoda? Otázkou samozřejmě je, jak dalece lze tyto neustálé hry prováděné často za nedobrovolné spoluúčasti občanů ještě tolerovat (viz. slovenský případ výše). Jak dalece si lze pohrávat s našimi životy a co se stane, když opět „soudruzi udělají někde chybu“, nebo když se hra změní v realitu. *„The Bipartisan Policy Center (BPC) plans to simulate a cyber attack on America's infrastructure on February 16, 2010. Dubbed Cyber ShockWave, the* ***simulation “will provide an unprecedented look at how the government would develop a real-time response to a large-scale cyber crisis affecting much of the nation****,” according to a BPC press release issued today.* ***The “cyber attack is going to be war-gamed, in public, for all the country to see. It will be quite realistic, featuring senior intelligence and national security officials, including former directors of intelligence agencies and***

Web2PDF
converted by Web2PDFConvert.com

combatant commands and homeland security advisers, *" writes Marc Ambinder for The Atlantic. Ambinder continues: The sponsors of the event include companies with financial stakes in the future of cyber defense — General Dynamics is one — but also companies whose transactions are the lifeblood to the American economy, and who want to foster a greater sense of urgency among the public and policymakers. In other words, a handful of well-placed corporations stand to make a fortune on the prospect of a cyber attack. In addition, a message will be sent to the Senate warning that it should pass "cybersecurity" legislation (a 2009 Senate bill would have given Obama the authority to shut down the internet). General Dynamics is a leading death merchant at the very heart of the military industrial complex Eisenhower warned us about a few decades ago during the contrived so-called Cold War. "When it comes to military spending, the tradition of the 'iron triangle' — Congress, the Pentagon, and defense industries — joining to push costly weaponry is nothing new," Brad Knickerbocker wrote for The Christian Science Monitor. BPC directors hail from Lockheed Martin, L-3 Communications (a spook merchant), JPMorgan Securities, and the Rockefeller connected Aspen Institute.* ***The BPC effort to scare the American people and Congress into accepting the unlikely threat of cyber enemies taking down the country is part of an ignoble tradition consisting primarily of frightening taxpayers out of their hard-earned dollars****. Instead of Osama bin Laden and the CIA-created al-Qaeda, this time around the culprits are Russia and China. "Participants include John Negroponte, the first DNI, who will be the fictional Secretary of State. (Intel insiders will enjoy this role change.) Ex-DHS Secretary* ***Michael Chertoff will be the National Security Adviser****. Fran Townsend, the former White House Homeland Security Adviser, will be the secretary of DHS. Former CIA deputy director John McLaughlin will be the Director of National Intelligence. Other big-name participants include Jamie Gorelick, Stewart Baker, Joe Lockhart and Bennet Johnson," writes Ambinder.* ***The BPC advisory board consists of seasoned establishment insiders, including Howard Baker, Tom Daschle, Bob Dole, and George Mitchell****. In short, a mix of neocons and neolibs at the very epicenter of the establishment. Last July, the BPC, "[b]uilding on the [sic] highly acclaimed work of the 9/11 Commission," announced the launch of the National Security Preparedness Group "to further examine the changing threats to the United States." Under the leadership of "9/11 Commission Chair, Thomas H. Kean, and Vice Chair, Lee H. Hamilton, the NSPG will focus its efforts on national intelligence, terrorism, and security issues, continuing the work of the National Commission on Terrorist Attacks Upon the United States (9/11 Commission) and its successor, the 9/11 Public Discourse Project," according to a BPC press release published by PR Newswire. The above BPC promotion video insinuates that the cyber threat will likely come from China and Russia. China's alleged cyber attack last month was blown out of proportion by Google, the government, and the corporate media. The mischaracterized attack against Google went down a few weeks before the search engine corporation announced plans to merge with the NSA, aka "No Such Agency.". "The attack on Google involved attempts to access the Gmail accounts of Chinese human rights activists, but only two accounts were accessed and the contents of e-mails were not exposed — only account information like the date the account was created, Google said," Elinor Mills wrote for CNet News on January 13. "Separately, Google discovered that accounts of dozens of Gmail users in the U.S., China, and Europe who are human rights advocates "appear to have been routinely accessed by third parties," not through a security breach at Google, but most likely as a result of phishing scams or malware placed on the users' computers, the company said." Google later admitted its products and customer data were not affected by the attack.* ***The planned BPC simulated attack will be staged less than two weeks after the House overwhelmingly passed The Cybersecurity Enhancement Act (H.R. 4061).*** *"The*

Web2PDF
converted by Web2PDFConvert.com

bill, which passed 422-5, requires the Obama administration to conduct an agency-by-agency assessment of cybersecurity workforce skills and establishes a scholarship program for undergraduate and graduate students who agree to work as cybersecurity specialists for the government after graduation," The New York Times reported at the time. The bill is now in the Senate for consideration. In March of 2009, Infowars.com reported on comments made by senator Jay Rockefeller, the great-grandson of John D. Rockefeller, nephew of banker David Rockefeller, and former Senate Intelligence Committee Chairman. ***Rockefeller said the internet represents a serious threat to national security. Rockefeller was not alone in this assessment. His belief that the internet is the "number one national hazard" to national security is shared by the former Director of National Intelligence Mike McConnell and Obama's current director Admiral Dennis C. Blair. "It really almost makes you ask the question would it have been better if we had never invented the internet," said Rockefeller.*** *Rockefeller's bills introduced in the Senate — known as the Cybersecurity Act of 2009 — would create yet another government bureaucracy, the Office of the National Cybersecurity Advisor. It would report directly to Obama. Rockefeller's legislation would grant "the Secretary of Commerce access to all privately owned information networks deemed to be critical to the nation's infrastructure "without regard to any provision of law, regulation, rule or policy restricting such access" (see a working draft of the legislation here). In fact, these supposed threats are wildly exaggerated. "It is alarming that so many people have accepted the White House's assertions about cyber-security as a key national security problem without demanding further evidence. Have we learned nothing from the WMD debacle? The administration's claims could lead to policies with serious, long-term, troubling consequences for network openness and personal privacy," writes Evgeny Morozov for The Boston Review. "Much of the data are gathered by ultra-secretive government agencies — which need to justify their own existence — and cyber-security companies — which derive commercial benefits from popular anxiety. Journalists do not help. Gloomy scenarios and speculations about cyber-Armageddon draw attention, even if they are relatively short on facts." It is business as usual — the government and large corporations setting off fire alarms in order to stampede the American people into the government's high-tech surveillance and control grid, an operation that will reward the likes of General Dynamics and L-3 Communications handsomely. The BPC's Cyber ShockWave will take place on February 16, 2010 at the Mandarin Oriental Hotel in Washington, DC. The simulation will begin at 10:00AM followed by a question and answer session with the participants, the audience and media.* ***Concerned citizens may want to attend and ask why the government and an insider think-tank*** *stacked with neocons, neolibs, death merchants, and spook corporations* ***are pushing a largely contrived threat on the American people****."* (Zdroj: http://www.infowars.com/insiders-neocons-plan-simulated-cyber-attack.)

- FBI chce po poskytovatelích internetového připojení, aby povinně shromažďovali data o svých zákaznících, o každém svobodném občanovi, doslova každý klik jeho myši, každou jím navštívenou webovou stránku a to minimálně po dva roky: *„WASHINGTON – The FBI is pressing Internet service providers to record which Web sites customers visit and retain those logs for two years, /.../ „Eighteen million hits an hour would have to have been logged," a staggering amount of data to sort through, Seiver said. The purpose of the FBI's request was to identify visitors to two URLs, „to try to find out...who's going to them.""* (Zdroj: http://news.cnet.com/8301-13578_3-10448060-38.html?tag=newsLeadStoriesArea.1.)
- Podobně v Česku pan Kocáb (http://en.wikipedia.org/wiki/Michael_Kocáb; http://www.vlada.cz/cz/clenove-vlady/michael-kocab-52614; http://www.vlada.cz/en/clenove-

Web2PDF
converted by Web2PDFConvert.com

vlady/ministerstva/default.htm) již natvrdo realizuje progresivní program ve shodě s výše citovanou agendou NWO paní Clintonové. Zavedl velmi nebezpečnou aplikaci tzv. „červené tlačítko“ (http://cs.wikipedia.org/wiki/Červené_tlačítko), která se sice tváří jako ochrana nebohých dětí, nicméně ve skutečnosti jde po vzoru totalitních států o vyzvu ke vzájemnému špehování, k potlačování svobody slova a vyjadřování na internetu (http://www.prvnizpravy.cz/zpravy/z-domova/kocabovo-rude-tlacitko-neni-bezpecne–spehuje). Naštěstí například čeští Svobodní (http://en.wikipedia.org/wiki/Party_of_Free_Citizens) Petra Macha (http://en.wikipedia.org/wiki/Petr_Mach) se proti tomuto projektu rázně postavili. Česká republika tak má v této straně organizované zastání pro všechny hodné lidi vůči zlé agendě NWO: *„Svobodní odmítají, aby stát využíval své autority a peněz daňových poplatníků a prosazoval systém tzv. „červeného tlačítka“, které představil ministr Kocáb a které dotuje Úřad vlády prostřednictvím Kocábova ministerstva. /.../ Systém se tváří jako anonymní bezpečnostní opatření, ve skutečnosti odesílá historii návštěv uživatelů internetu soukromé společnosti, která žije z peněz daňových poplatníků. „Akce připomíná Orwellova Velkého bratra. Začíná to nenápadně dobrovolným nahlašováním xenofobie, může to končit stíháním politicky nekorektních názorů. Akci je třeba odvolat, peníze daňových poplatníků vrátit a Kocábovo ministerstvo jednou pro vždy zrušit.“, uvedl Petr Mach, předseda Svobodných.*“ (Zdroj: http://www.svobodni.cz/media/tiskove-zpravy/787-svobodni-kocabovo-cervene-tlacitko-zavani-velkym-bratrem.)

- Firmy napojené na NWO a podporované některými médii chtějí zavést tzv. „řidičské průkazy na internet“. Nikdo by bez tohoto oprávnění například nemohl psát svobodný blog nebo komentovat v online diskusích. Každý uživatel internetu by musel být přesně identifikovatelný. Tak by se do budoucna např. zabránilo vzniku nějaké další „Climate Gate“. Jedná se o super totalitní návrh. Vždyť i komunisté v Číně si uvědomili přílišnou drakoničnost tohoto opatření a nakonec od něj sami zatím ustoupili. Nyní se jej lidé napojení na NWO agendu pokoušejí zavést v naší civilizaci. *„The American blogosphere is going increasingly “viral” about a proposal advanced at the recent meeting of the Davos Economic Forum by Craig Mundie, chief research and strategy officer for Microsoft, that an* ***equivalent of a “driver’s licence” should be introduced for access to the web****. This totalitarian call has been backed by articles and blogs in* ***Time magazine*** *and* ***the New York Times****. As bloggers have not been slow to point out, the system being proposed is very similar to one that the* ***government of Red China reluctantly abandoned as too repressive****. It was inevitable that, sooner or later, the usual unholy alliance of government totalitarians and big business would attempt to end the democratic free-for-all that is the blogosphere. The United Nations is showing similar interest in moving to eliminate free speech.****The recent uprising in the blogosphere that resulted in the overturning of the Global Warming consensus can only have focused our rulers’ attention more acutely on this infuriating challenge to their totalitarian control****. “What will go next?” they must be asking themselves. Unrestricted immigration? Punitive taxation? Even the European Union? With the helots exploiting a loophole in the PC Curtain that has otherwise been so remorselessly drawn down over freedom of expression, the internet represents a dangerously subversive force, fulfilling the role in the West that was formerly performed by samizdat publications inside the Soviet Union. American protesters are most vociferous in defence of their rights because that is their culture. Some of them claim that British people are being dangerously indifferent to the long-term potential for censorship of the so-called Digital Economy Bill being slithered through Parliament by Lord Mandelson. The inference they draw is that, just as Britons supinely submitted to firearms legislation that has led to a situation where “only the bad guys have guns”, we may be sleepwalking into internet slavery. The technique is familiar. The powers-that-be allow a scandalous situation to develop whereby no serious attempt is*

Web2PDF
converted by Web2PDFConvert.com

*made to police paedophile, pornographic and criminal activity on the web. Then the authorities use the excuse of public concern to overreact and impose Draconian controls that police ordinary citizens but are usually circumvented by criminals. It is a familiar scenario, offline as well as in cyberspace. A "driver's licence" for the web would be Christmas every day of the year for the control freaks. One can all too easily imagine the criteria applied to licence applications. ("Name? Delingpole...? You wot! 'Ere, I've got your number, mate – you're that bloke wot feeds polar-bear steaks to kids innit. Internet licence? I should coco! On yer bike, mate, it's more than my job's worth to be seen talking to you...") **Without the internet, the completely fictitious global warming "consensus" would still be unchallenged, state power massively enlarged, $54 trillion of Western taxpayers' money flooding into the coffers of carbon companies and people's lives made miserable by totalitarian restrictions imposed to counter a non-existent threat**. I forecast that the right to anonymity on the internet will become one of the most fiercely contested issues over the coming decade. Be very afraid...*" (Zdroj: http://blogs.telegraph.co.uk/news/geraldwarner/100025849/co freaks-want-web-licences-to-end-bloggers-anonymity-be-very-afraid.)

- Světová zdravotnická organizace WHO (http://en.wikipedia.org/wiki/WHO) chce zavést novou globální daň z internetu, z každé online bankovní operace aj.: „*The World Health Organization (WHO) is considering a plan to ask governments to impose a global consumer tax on such things as Internet activity or everyday financial transactions like paying bills online.*" (Zdroj: http://www.foxnews.com/story/0,2933,583127,00.html.)
- Německo zavedlo elektronický systém evidence zaměstnanců podobný „otrockým známkám" (http://en.wikipedia.org/wiki/Slave_trade). Od prvního ledna 2010 se musí povinně každý zaměstnanec hlásit a měsíčně aktualizovat své údaje v systému ELENA: „*On the 1st of January this year German employers became subject to a new legal requirement, one that has their own Data Protection Authorities, Trade Unions and Civil Rights groups appalled.* ***ELENA knows where you live. From the beginning of 2010 every German employer must now submit detailed information on a monthly basis to the so-called ELENA database****, ELENA is an acronym for Eleketronischer Entgeltnachweis which loosely translates to Electronic Payslip. This sounds innocent enough until you consider exactly what information employers are obliged to provide.* ***The information will cover every worker's salary, all absenteeism and their participation in strike action whether legal or illegal. This data is to be submitted to a central hub and from 2012 it will be used to determine whether to pay out or refuse social benefits****. Plans are in place to relieve employers of the necessity of printing paper-based pay statements for their employees and instead issuing each worker with a plastic "jobcard" again by 2012. This card would then need to be produced should the holder ever need to apply for benefits allowing for data retrieval to determine eligibility. Peter Schaar, the German Information Commissioner is reported as saying "****I've got a big problem with this. Until now, such information on salary declarations has not appeared, and their general storage in a central file is not legally nor constitutionally allowed.****" My own (German) wife's reaction to this news was more succinct "I thought these people had agreed that the Stasi was a bad thing?". The German blogs I could find seemed to be equally opposed to the idea. For now though, the legislation has entered into force and the reporting has begun. We can only hope that appropriate measures have been taken to store the data in a secure location, using appropriate encryption, that the data entry and retrieval mechanisms are protected with strong encryption and multi-factor authentication and that the appropriate organisational policies and procedures have been put in place to protect this*

Web2PDF
converted by Web2PDFConvert.com

highly sensitive data. It is an absolute certainty that a centralised data repository of this size and significance will attract the hacking and cracking attentions of criminals, script-kiddies and "hobbyists" alike." (Zdroj: http://countermeasures.trendmicro.eu/move-over-big-brother-sister-elena-is-here.)

- Policejní složky v Británii chtějí monitorovat své občany pomocí vojenských bezpilotních letounů, které se používají proti teroristům v Afghánistánu (http://en.wikipedia.org/wiki/Afghanistan): „*Police in the UK are planning to use unmanned spy drones, controversially deployed in Afghanistan, for the „routine" monitoring of antisocial motorists, protesters, agricultural thieves and fly-tippers, in a significant expansion of covert state surveillance.*" (Zdroj: http://www.guardian.co.uk/uk/2010/jan/23/cctv-sky-police-plan-drones.)
- Cass Sunstein (http://en.wikipedia.org/wiki/Cass_Sunstein), Obamův car pro informace a regulaci (http://en.wikipedia.org/wiki/Office_of_Information_and_Regula požaduje infiltraci všech politických oponentů, politických skupin a jejich likvidaci za použití bezpečnostních složek, nových státních nebo též civilních zaměstnanců. Velmi se to celé podobá činnosti komunistů např. v letech 1945-1948 v Československu, když bylo tzv. zapotřebí rozložit politickou opozici. Sustain navrhuje všechny metody od infiltrace až pod vytváření umělého násilí a zločinů. Státní bezpečnostní složky a státní finance tak mají být použity v politickém boji nikoliv např. proti dealerům drog, překupníkům se ženami, proti vrahům, ale na běžné občany, kteří prostě nesdílí názory pana Obamy a jeho vlády. Má tak být zabráněno volební prohře Obamova týmu. „*Harvard law professor Cass Sunstein, Obama's appointee to head the Office of Information and Regulatory Affairs, outlined a plan for the government to infiltrate conspiracy groups in order to undermine them via postings on chat rooms and social networks, as well as real meetings, according to a recently uncovered article Sunstein wrote for the Journal of Political Philosophy. As we have often warned, chat rooms, social networks and particularly article comment sections are routinely "gamed" by trolls, many of whom pose as numerous different people in order to create a fake consensus, who attempt to debunk whatever information is being discussed, no matter how credible and well documented. We have seen this on our own websites for years and although some of those individuals were acting of their own accord, a significant number appeared to be working in shifts, routinely posting the same talking points over and over again. It is a firmly established fact that the military-industrial complex which also owns the corporate media networks in the United States has numerous programs aimed at infiltrating prominent Internet sites and spreading propaganda to counter the truth about the misdeeds of the government and the occupations of Iraq and Afghanistan. In 2006 CENTCOM, the United States Central Command, announced that a team of employees would be hired to engage "**bloggers who are posting inaccurate or untrue information, as well as bloggers who are posting incomplete information,**" about the so-called war on terror. In May 2008, it was revealed that the Pentagon was expanding "Information Operations" on the Internet by setting up fake foreign news websites, designed to look like independent media sources but in reality carrying direct military propaganda. Countries like Israel have also admitted to creating an army of online trolls whose job it is to infiltrate anti-war websites and act as apologists for the Zionist state's war crimes. In January last year, the US Air Force announced a "counter-blog" response plan aimed at fielding and reacting to material from bloggers who have "negative opinions about the US government and the Air Force." The plan, created by the public affairs arm of the Air Force, includes a detailed twelve-point "counter blogging" flow-chart that dictates how officers should tackle what are described as "trolls," "ragers," and "misguided" online writers. New revelations highlight the fact that the **Obama administration is deliberately targeting "conspiracy groups" as part of a**

Web2PDF
converted by Web2PDFConvert.com

***Cointelpro style effort to silence what have become the government's most vociferous and influential critics**. In a 2008 article published in the Journal of Political Philosophy, Obama information czar Cass Sunstein outlined a plan for the government to stealthily infiltrate groups that pose alternative theories on historical events via "chat rooms, online social networks, or even real-space groups and attempt to undermine" those groups. The aim of the program would be to "(break) up the hard core of extremists who supply conspiracy theories," wrote Sunstein, with particular reference to 9/11 truth organizations. Sunstein pointed out that simply having people in government refute conspiracy theories wouldn't work because they are inherently untrustworthy, making it necessary to "Enlist nongovernmental officials in the effort to rebut the theories. It might ensure that credible independent experts offer the rebuttal, rather than government officials themselves. There is a tradeoff between credibility and control, however. The price of credibility is that government cannot be seen to control the independent experts," he wrote. "Put into English, what Sunstein is proposing is government infiltration of groups opposing prevailing policy," writes Marc Estrin. "It's easy to destroy groups with "cognitive diversity." You just take up meeting time with arguments to the point where people don't come back. You make protest signs which alienate 90% of colleagues. You demand revolutionary violence from pacifist groups." This is what Sunstein is advocating when he writes of the need to infiltrate conspiracy groups and sow seeds of distrust amongst members in order to stifle the number of new recruits. This is classic "provocateur" style infiltration that came to the fore during the Cointelpro years, an FBI program from 1956-1971 that was focused around disrupting, marginalizing and neutralizing political dissidents. "Sunstein argued that "government might undertake (legal) tactics for breaking up the tight cognitive clusters of extremist theories." He suggested that "government agents (and their allies) might enter chat rooms, online social networks, or even real-space groups and attempt to undermine percolating conspiracy theories by raising doubts about their factual premises, causal logic or implications for political action," reports Raw Story. Sunstein has also called for making websites liable for comments posted in response to articles. His book, On Rumors: How Falsehoods Spread, Why We Believe Them, What Can Be Done, was criticized by some as "a blueprint for online censorship." The Infowars office has been visited on numerous occasions by the FBI as a result of people posting violent comments in response to articles. Since the government now employs people to post such comments in an attempt to undermine conspiracy websites, if a law were passed making websites accountable, Sunstein's program would allow the government to obliterate such sites from the web merely by having their own hired goons post threats against public figures. The fact that the government is being forced to hire armies of trolls in an effort to silence the truth shows how worried they are about the effect we are having in waking up millions of people to their tyranny.*" (Zdroj: http://www.infowars.com/obama-information-czar-outlined-plan-for-government-to-infiltrate-conspiracy-groups.)

- Odebírání DNA (http://en.wikipedia.org/wiki/DNA) dětem bez souhlasů rodičů a uchovávání vzorků v centrálních databázích mj. pro účely experimentů: *„It's simple, the pediatrician answered: Newborn babies in the United States are routinely screened for a panel of genetic diseases.* ***Since the testing is mandated by the government, it's often done without the parents' consent****, according to Brad Therrell, director of the National Newborn Screening & Genetics Resource Center. /.../ In many states, such as Florida, where Isabel was born, babies' DNA is stored indefinitely, according to the resource center. Many parents don't realize their baby's DNA is being stored in a government lab, but sometimes when they find out, as the Browns did, they take action. Parents in Texas, and Minnesota have filed lawsuits, and these parents' concerns are sparking a new debate about whether it's appropriate for a baby's genetic*

Web2PDF
converted by Web2PDFConvert.com

*blueprint to be in the government's possession. „We were appalled when we found out," says Brown, who's a registered nurse. „**Why do they need to store my baby's DNA indefinitely**? Something on there could affect her ability to get a job later on, or get health insurance. /.../ **Scientists have heralded this enormous collection of DNA samples as a „gold mine" for doing research**, according to Gaviglio. „This sample population would be virtually impossible to get otherwise," says Gaviglio, a genetic counselor for the Minnesota Department of Health. „Researchers go through a very stringent process to obtain the samples. States certainly don't provide samples to just anyone.""* (Zdroj: CNN, 6.2.2010 – http://www.cnn.com/2010/HEALTH/02/04/baby.dna.governme hpt=Sbin.)

- NWO agenda a její lidé neustále testují reakce veřejnosti na možné zavedení euthanasie (http://en.wikipedia.org/wiki/Euthanasy), zatímco elitáři hledají za použití nejmodernějších prostředků cestu pro sebe a své rodiny k dlouhověkosti, k maximalizaci svého vlastního přežití. *„Now 60, Amis* (http://en.wikipedia.org/wiki/Martin_Amis) *has picked a fight with the grey power of Britain's ageing population, **calling for euthanasia „booths" on street corners where they can terminate their lives with „a martini and a medal"**. The author of Time's Arrow and London Fields said in an interview at the weekend that he believes Britain faces a „civil war" between young and old, as a „silver tsunami" of increasingly ageing people puts pressure on society. „They'll be a population of demented very old people, like an invasion of terrible immigrants, stinking out the restaurants and cafes and shops," he said. „I can imagine a sort of civil war between the old and the young in 10 or 15 years' time. „There should be a booth on every corner where you could get a martini and a medal," he added. His comments were immediately condemned as „glib" and „offensive" by anti-euthanasia groups and those caring for the elderly and infirm. Supporters of assisted suicide, meanwhile, insisted that a dignified and compassionate end should be on offer to those who are dying. Alistair Thompson, from the Care Not Killing Alliance, said Amis's views were „very worrying". „**We are extremely disappointed that people are advocating death booths for the elderly and the disabled. How on earth can we pretend to be a civilised society if people are giving the oxygen of publicity to such proposals?** „What are these death booths? Are they going to be a kind of superloo where you put in a couple of quid and get a lethal cocktail?""* (Zdroj: http://www.guardian.co.uk/books/2010/jan/24/martin-amis-euthanasia-booths-alzheimers.)

- Itálie plánuje cenzuru části běžně vkládaných dat na internet a jejich schvalování pomocí státních úředníků podle agendy NWO a EU: „***Italy To Require Anyone Who Uploads Video To The Internet To Obtain Government Authorization***" *„New rules to be introduced by government decree will require people who upload videos onto the Internet to obtain authorization from the Communications Ministry similar to that required by television broadcasters, drastically reducing freedom to communicate over the Web, opposition lawmakers have warned. The decree is ostensibly an enactment of a European Union (EU) directive on product placement and is due to go into effect at the end of January after being subjected to a nonbinding appraisal by parliament. /.../ Article 4 of the decree specifies that the dissemination over the Internet "of moving pictures, whether or not accompanied by sound," requires ministerial authorization. Critics say it will therefore apply to the Web sites of newspapers, to IPTV and to mobile TV, obliging them to take on the same status as television broadcasters. "Italy joins the club of the censors, together with China, Iran and North Korea," said Gentiloni's party colleague Vincenzo Vita. /.../ Paolo Romani* (http://it.wikipedia.org/wiki/Paolo_Romani)*, the deputy minister responsible for drafting the decree, insisted the text **simply adopted the recommendations of the EU directive** but said the government was prepared to discuss modifications."*

Web2PDF
converted by Web2PDFConvert.com

(Zdroj: http://www.infowars.com/italy-to-require-anyone-who-uploads-video-to-the-internet-to-obtain-government-authorization.)

STOP NWO agenda – THEY ARE NOW TESTING OUR REACTIONS TO EUTHANASIA AGAIN – JUST LIKE Mr. OBAMA IN HIS „DEATH CARE" in the USA. Your grandmother will be facing this problem maybe in the future and she will be sent via some of EU burecrats to death! STOP THIS NWO evil!

- Úředníci spolupracující s NWO odebírají svobodným lidem v EU dle svého uvážení děti a zakazují sňatky. Velmi podobné tragické životní příběhy se dály v Československu před rokem 1990. *„A heavily pregnant woman and her fiance have gone on the run after* ***social workers threatened to take away their baby at birth****. Kerry Robertson, 17, and Mark McDougall, 25, had been told that she was* ***not bright enough to raise their child*** *and that they would have to give him up. It was another blow for the couple, whose* ***wedding this year was halted just 48 hours before the ceremony*** *in a row over whether Miss Robertson was intelligent enough to marry. Miss Robertson, who is 29 weeks pregnant, has since been told the couple will be allowed only a few hours with their baby – a boy they have already named Ben – before he is taken into care and placed with foster parents. Desperate to keep their family together, the pair fled their home yesterday for a secret safe house.*" (Zdroj: http://www.novinky.cz/koktejl/189915-urady-odebraly-divce-dite-pry-neni-dost-chytra-aby-ho-vychovala.html; http://www.lite-news.com/uk-couple-flee-to-save-unborn-baby-from-social-workers.)
- NWO agenda a zákaz uctívání Boha napříč Evropou. *„Rakouský publicista Udo Ulfkotte* (http://en.wikipedia.org/wiki/Udo_Ulfkotte) *shromáždil fakta o tom, jak v adventu a o Vánocích r. 2009 musely v řadě zemí zmizet všechny křesťanské symboly a výrazy. V holandském Amsterodamu např. Mikuláš nesměl mít podle nařízení úřadů na mitře kříž. V Německu musely být tradiční křesťanské Martinské slavnosti přejmenovány na „slavnosti světla" nebo „slavnosti brambor". Ve Vídni nesměl Mikuláš přijít do tamních mateřských škol. V britském Oxfordu vydaly městské orgány nařízení, že v pouličních plakátech a veřejných vystoupeních nesmí být použito slovo „Vánoce". V jedné škole v britském Nottinghamu se poprvé v dějinách nesmělo hrát drama o narození Ježíše Krista – prý by to „uráželo" muslimské přistěhovalce. V justičním paláci belgického Bruselu bylo zaměstnancům zakázáno mít v kanceláři vánoční výzdobu.*" (Zdroj: Glaube und Kirche, 12/2009, http://www.euportal.cz/Articles/5541-krestanske-symboly-se-v-demokraticke-evrope-nesmeji-pouzivat.aspx.)

Podle bezpečnostní analýzy připravené týmem Alexe Jonese, se kterým spolupracuje řada patriotů v bezpečnostních službách na celém světě, dostaly síly NWO v lednu značně „na frak", jak již autor podotkl v úvodu tohoto textu. NWO nyní ustupuje na všech frontách. Je to ovšem ale zároveň paradoxně velké nebezpečí, neboť mnoho amerických bezpečnostních expertů predikuje: budou se tedy muset vytvořit nějaké jiné krize. Jelikož marketingové a fiktivní manipulace s veřejným míněním nezabraly, budou muset nastoupit opravdu nebezpečné, tentokrát reálné hrozby, které již nebude možné odvrátit jenom na základě svobodného odmítnutí, dostatku informací apod. Varování ze strany patriotických členů CIA, FBI a tlumočené Jonesem hovoří o tom, že *„další útok"* zřejmě *„přijde"* v rozmezí *„3 – 6 měsíců"*. Jedním z možných cílů by mohly být mj. zimní olympijské hry ve Vancouveru (http://en.wikipedia.org/wiki/Vancouver_Olympics), klasicky vyostřená krize s válečnou operací vůči Íránu (http://en.wikipedia.org/wiki/Iran), Izraeli (http://en.wikipedia.org/wiki/Israel) nebo atomová krize lokálního dopadu (http://en.wikipedia.org/wiki/Gun-type_fission_weapon) nastavená podobně jako 9/11 (http://en.wikipedia.org/wiki/9/11) atd. Musíme se snažit, aby bezpečnost občanů nebyla ohrožena žádnými uměle vyvolávanými krizemi. Našim přesvědčením a posláním v rámci bezpečnostních sil by mělo být: ***„My nevystavujeme civilisty žádným rizikovým situacím, dokonce ani těm pouze***

Web2PDF
converted by Web2PDFConvert.com

potenciálně nebezpečným a to ani proto, abychom zachránili sami sebe. Někdy to znamená, že prohrajeme bitvu a někdy budeme dokonce muset obětovat naše vlastní životy. Ale pokud nejste schopni učinit toto rozhodnutí, pak nemůžete nosit svou uniformu." *„We don't put civilians at risk or even potentially at risk to save ourselves. Sometimes that means we lose a battle and sometimes we lose our lives. But if you can't make that choice, you can't wear that uniform."* (Zdroj: http://www.twiztv.com/scripts/ds9/season4/ds9-418.txt; kapitán Sisko – http://en.wikipedia.org/wiki/Benjamin_Sisko – k Worfovi – http://en.wikipedia.org/wiki/Worf – podle Deep Space Nine – http://en.wikipedia.org/wiki/Star_Trek:_Deep_Space_Nine, IV,18.)

Jones pokračuje a důrazně varuje před nebezpečím vzniku nové války, pomocí které by se podařilo odvrátit hrozící porážku sil NWO včetně zamezení informačnímu probouzení miliónů svobodných lidí. Válečný stav by samozřejmě vyžadoval speciální opatření včetně potlačení svobod a mohl by být velmi dlouho prodlužován bez možnosti vrátit posléze lidem ztracené svobody zpět. Tento fakt by se samozřejmě také dotkl legálně vlastněných zbraní na celém světě. Jonesův team varuje: *„Nejprve nás odzbrojí a pak nás domestikují."* *„Vláda vás chce totiž vždycky chránit, ale málokdy vám dovolí, abyste se chránili sami."* *„Žádná vláda se nemá co vlamovat do našeho ústavního práva na nošení zbraně."* Je to podobné, jako kdyby chtěli *„regulovat nošení bot."* (Zdroj: Alex Jones Show, 3.2.2010.) Některá americká města již v minulosti tato opatření zavedla (http://en.wikipedia.org/wiki/Gun_politics_in_the_United_States).

Zmiňovaná kandidátka na guvernérku Texasu Debra Medina (http://en.wikipedia.org/wiki/Debra_Medina_(politician)) má na danou otázku podobný názor. Sama je vlastníkem ruční palné zbraně. Umí s ní velmi dobře zacházet. Zná patřičné zákony Texasu, federální zákony a přesně podle toho se zodpovědně chová. Opět nicméně rostou snahy o omezení lidí, kteří se chovají zodpovědně a chápou vlastnictví střelné zbraně jako důležitou součást ústavní svobody. Je to *„klasický příklad"* rozdílu mezi někým, kdo *„rozumí"* pojetí *„konstituční republiky"*, kdo *„rozumí americké ústavě"* a snahou o likvidaci svobodných občanů. Prožili jsme si již *„příliš mnoho tragédií"* jako např. *„Virginia attack* (http://en.wikipedia.org/wiki/Virginia_Tech_massacre)*, 9/11, Fort hood* (http://en.wikipedia.org/wiki/Fort_Hood_shooting)" a vždycky, když nás potkaly tyto katastrofy, tak *„odpověď silné vlády zní: odzbrojte občany"*. Ale to je zásadní chyba, protože už naši *„otcové zakladatelé chápali význam vlastnictví střelné zbraně jako základní prvek svobody"*. Je to *„**nezbytná součást svobodné společnosti**"*. Musíme zabránit povinné registraci všech zbraní. *„Registrace zbraní byla v dějinách využívána vždy především k jejich konfiskaci."* Alex Jones se s Debrou shodli na tom, že svobodní občané by měli být vždy z hlediska ručních palných zbraní *„lépe vyzbrojeni než vláda"* proto, aby se zabránilo vzniku tyranie. *„**Limity pro držení zbraní mohou stanovit svobodně pouze občané a zastupitelé daného státu.**"* ***Nelze lidem „zakazovat to, aby bránili sami sebe a své rodiny." „Nesmíme občanům přikazovat, jak mají žít, jaké mají mít svobody a majetek."*** (Zdroj: Alex Jones Show, 15.1.2010.)

V tomto textu již mnohokrát zmiňovaný soudce Andrew Napolitano jakožto všeobecně respektovaná a uznávaná autorita (http://en.wikipedia.org/wiki/Andrew_Napolitano) jasně deklaruje: *„Jsou to pořád ty falešné argumenty o souboji mezi svobodou a bezpečností"*, kdy se nám Progresivci snaží namluvit, že vláda nám *„musí sebrat naší svobodu proto, aby zajistila naši bezpečnost"*. *„Svoboda je naším právem od narození, tu nám nedává vláda, je součástí naší lidskosti."* *„Jakou hodnotu má bezpečnost, když nejsme svobodní?"* *„**Neexistuje nic takového jako vyvažování svobody**"*, nicméně progresivní agenda NWO se nám to snaží vnutit. My ale *„**nebudeme se svobodou obchodovat, ani ji za nic jiného nevyměníme**"*. *„Může nás vláda 100% ochránit? Nemyslím si to."* Letadla jsou dnes bezpečnější kvůli krokům *„soukromého sektoru a lidí, nikoliv vlády"*. *„Vidíte, co se děje, když spoléháte příliš na vládu /.../. Vláda dokáže být strašný a velmi nedůvěryhodný panovník /.../ a nechce nám dát pokoj."* *„Zvyšuje daně."* *„Zachází s námi jako s nesvéprávnými dětmi nebo důchodci."* *„Co s tím? Nenechejte si to líbit."* *„**Ukazujte a rozkrývejte skutečnou agendu vlády svým přátelům a známým.***

Web2PDF
converted by Web2PDFConvert.com

Vyučujte každého. „***Bůh, který nám dal život, nám dal také svobodu. Miluje nás. Chvalte jej odevšad a proste ho, ať nás zachrání před naší vládou, která je již bez kontroly lidu.***“ (Zdroj: Glenn Beck Show, 8.1.2010.)

Alex Jones nazývá budoucnost naší Země při pokračování této veškeré zlé NWO agendy jedním velkým vězením. Prostě buď se podřídíte a stanete se členy nejrůznějších organizací NWO, přestanete svobodně uvažovat, stanete se jen vykonavateli cizí vůle tak, jako za dob nacismu, nebo Vás zničí. **Proč ale neexistuje možnost nechat prostě lidi na pokoji? Nedělat jim problémy, nezvyšovat daně, nechat je žít svobodně jejich životy, přestat se jim hrabat v soukromí a neustále je sledovat, vymýšlet nové regulace, krize, zkoušet jejich rekce, házet jim klacky pod nohy a neustále na ně něco vymýšlet. Řekněme společně NWO DOST! NECHTE NÁS BÝT! Zazpívejme společně NWO tak, jako jsme to udělali v roce 1968** (http://en.wikipedia.org/wiki/Prague_Spring): **„BĚŽ DOMŮ IVANE (Hermane** – http://cs.wikipedia.org/wiki/Herman_Van_Rompuy, **Baracku** - http://cs.wikipedia.org/wiki/Barack_Obama), **ČEKÁ TĚ NATAŠA (Geertrui** – http://www.humo.be/tws/deze-week/18397/geertrui-windels-mevrouw-herman-van-rompuy.html, **Michelle** – http://en.wikipedia.org/wiki/Michelle_Obama). **A UŽ SE NEVRACEJ! NIKDY!**“

„Jediným důvodem, kvůli kterému jsem vás kontaktoval, bylo to, abych vám řekl: nechte nás být. /.../ Nechte nás na pokoji a já vám mohu slíbit, že už nikdy o odbojářích neuslyšíte. /.../ Byl jsem kdysi jako vy, ale pak jsem otevřel oči. Otevřete své oči také /.../. Proč je Federace (http://en.wikipedia.org/wiki/United_Federation_of_Planets – rozuměj EU a NWO) *tak posedlá zničením veškerého odboje. Nikdy jsme vám fyzicky neublížili a přesto jsme neustále zatýkáni a obviňováni z terorismu. /.../ naši příznivci jsou neustále pronásledováni a zesměšňováni. Proč? Protože jsme opustili Federaci* (EU a NWO) *a to je prostě skutečnost, kterou nedokážete akceptovat. Nikdo přece dobrovolně neopouští ráj. Každý přeci chce být součástí Federace* (EU a NWO). *K čertu, vždyť vy už chcete dokonce připojit také Kardassiany* (http://en.wikipedia.org/wiki/Cardassians – rozuměj například v přeneseném smyslu z hlediska rozdílnosti kultur Turky – http://en.wikipedia.org/wiki/Turkish_people). */.../ Víte, v jistém smyslu jste horší než Borgové* (http://en.wikipedia.org/wiki/Borgs – rozuměj např. nacisti – http://en.wikipedia.org/wiki/Nazism). *Ti vám alespoň řeknou o svých plánech na vaší asimilaci*(http://en.wikipedia.org/wiki/Assimilation_(Star_Trek)#Assim *Vy jste ale zákeřnější. Vy asimilujete lidi a oni to ani nevědí.“ „The only reason I've contacted you is to ask you to leave us alone. /.../ Leave us alone and I can promise you you'll never hear from the Maquis again. /.../ I was like you once, but then I opened my eyes. Open your eyes /.../. Why is the Federation so obsessed about the Maquis? We've never harmed you, and yet we're constantly arrested and charged with terrorism. /.../ our supporters are harassed and ridiculed. Why? Because we've left the Federation, and that's the one thing you can't accept. Nobody leaves paradise. Everyone should want to be in the Federation. Hell, you even want the Cardassians to join. /.../ You know, in some ways you're worse than the Borg. At least they tell you about their plans for assimilation. You're more insidious. You assimilate people and they don't even know it.“* (Zdroj:

Web2PDF
converted by Web2PDFConvert.com

http://www.chakoteya.net/DS9/494.htm; Lt. Commander Michael Eddington – http://www.startrek.com/startrek/view/series/DS9/character/1116097 – k Siskovi – http://en.wikipedia.org/wiki/Benjamin_Sisko – podle Deep Space Nine – http://en.wikipedia.org/wiki/Star_Trek:_Deep_Space_Nine, IV,22.)

Zajímavý výrok pronesl okupační velitel Gul Dukat (http://en.wikipedia.org/wiki/Gul_Dukat), který se dá výborně použít ve smyslu pravého a plíživého pokusu o vítězství agendy NWO, předně EU v Česku, na celém světě: „**Opravdové vítězství znamená přesvědčit vaše nepřátele, že vlastně chybovali, když vám nejprve odporovali. Posléze je přinutíte, aby uznali váš význam pro ně samotné.**“ „A true victory is to make your enemy see they were wrong to oppose you in the first place. To force them to acknowledge your greatness.“ (Zdroj: http://www.chakoteya.net/DS9/530.htm; Deep Space Nine – http://en.wikipedia.org/wiki/Star_Trek:_Deep_Space_Nine, VI,6.)

Tento výše uvedený citát by sklidil obrovský potlesk na interním zasedání Bilderberg Group. Je to totiž naprosto „geniálně“ zlá strategie, které bylo použito například při vytvoření a spuštění tzv. ekonomické krize v roce 2008, při propagaci globálního oteplování, tzv. prasečí chřipky, režírovaných teroristických útoků apod. Vždyť jen např. díky masivnímu simulování negativních zpráv s vlivem na běžné investory došlo loni k pohádkovým ziskům. Česká burza (http://en.wikipedia.org/wiki/Prague_Stock_Exchange) nakonec prožila mimořádně úspěšný rok 2009, když rostla „*přes 30%*“ a chytří velcí hráči na tom profitovali. Vzpomeňme za desítky úspěšných výsledků např. společnost Philip Morris (http://en.wikipedia.org/wiki/Philip_Morris_International) a dále předně NWR (http://en.wikipedia.org/wiki/New_World_Resources), které rostlo až o „*121%*“. Podle analytiků ČT24 (http://en.wikipedia.org/wiki/ČT24) byla celkově tzv. krize – tedy ve skutečnosti tato uměle vytvořená „*ekonomická bublina*“ s režírovaným propadem – připravena tak, aby se pak mohlo právě pohádkově vydělat (další dopady předně na státní samostatnost, suverenitu, jsme si již popisovali). To vše samozřejmě za předpokladu, že psychologicky budou trhy neustále reagovat v návaznosti na Wall Street (http://en.wikipedia.org/wiki/Wall_Street) a posléze rychle porostou díky znenadání vytvářeným pozitivním zprávám, státní podpoře (tu

Web2PDF
converted by Web2PDFConvert.com

zaplatí daňoví poplatníci pomocí zvýšených daní a ztráty svých svobod, dojde k navýšení veřejného dluhu apod.). A tento záměr se povedl báječně. (Zdroj: ČT24, 17.1.2010.) Vzpomeňme též: Česko mělo minulý rok neskutečně krásný výsledek zahraničního obchodu. Ten *„skončil loni v rekordním přebytku 153,2 miliardy korun, což je meziročně o 85,9 miliardy víc.“* (Zdroj: http://www.euro.cz/detail.jsp?id=21613&s=newsletter.)

Vynikající zprávu přinesla světová média z amerického Utahu (http://en.wikipedia.org/wiki/Utah). Zdejší parlament vyslal do celého světa báječný signál odporu agendě NWO, když odhlasoval rezoluci o prospěšnosti CO_2 pro rostliny a život člověka. Vyzval Obamovu vládu včetně všech enviromentalistů k zastavení jejich totalitní agendy. **Republikán Mike Noel** (http://www.mikenoel.com) **také statečně konstatoval: Enviromentalisté stojí ve skutečnosti za spiknutím, jehož účelem je dosažení kontroly světové populace pomocí sterilizace obyvatel naší planety a podpory potratové politiky.** Vždyť již americký filosof a spisovatel Harry Binswanger (http://en.wikipedia.org/wiki/Harry_Binswanger) to řekl velmi dobře: „***Neměli bychom dovolit, aby bylo s našimi občany zacházeno jako s dobytkem.***“ (Zdroj: Glenn Beck Show, 8.1.2010.) *„Rep. Mike Noel, the Legislature's chief climate-change skeptic, declared Thursday that* ***global warming is a conspiracy to control world population****. The House Natural Resources Committee then approved a resolution that expresses the Utah Legislature's belief that „climate alarmists' carbon dioxide-related global warming hypothesis is unable to account for the current downturn in global temperatures.“ The resolution, sent to the House on a 10-1 vote, would urge the Environmental Protection Agency to drop plans to regulate the pollution blamed for climate change „until a full and independent investigation of the climate data conspiracy and global warming science can be substantiated.“ „We're at the breaking point,“ said Rep. Kerry Gibson, the resolution's sponsor, who warned that the supply of safe and affordable food is already threatened by over-regulation.“* (Zdroj: http://www.sltrib.com/ci_14337716?source=most_viewed.) *„Utah delivers vote of no confidence for 'climate alarmists'. The US's most Republican state* ***passes bill disputing science of climate change, claiming emissions are 'essentially harmless'. Carbon dioxide is „essentially harmless“ to human beings and good for plants.*** *So now will you stop worrying about global warming? Utah's House of Representatives apparently has at least. Officially the most Republican state in America, its political masters have adopted a resolution condemning „climate alarmists“, and disputing any scientific basis for global warming. The measure, which passed by 56-17, has no legal force, though it was predictably claimed by climate change sceptics as a great victory in the wake of the controversy caused by a mistake over Himalayan glaciers in the UN's landmark report on global warming. But it does offer a view of state politicians' concerns in Utah which is a major oil and coal producing state. The original version of the bill dismissed climate science as a „well organised and ongoing effort to manipulate and incorporate „tricks“ related to global temperature data in order to produce a global warming outcome“. It accused those seeking action on climate change of riding a „gravy train“ and their efforts would „ultimately lock billions of human beings into long-term poverty“.* ***In the heat of the debate, the representative Mike Noel said environmentalists were part of a vast conspiracy to destroy the American way of life and control world population through forced sterilisation and abortion.*** *By the time the final version of the bill came to a vote, cooler heats apparently prevailed. The bill dropped the word „conspiracy“, and described climate science as „questionable“ rather than „flawed“. However, it insisted – against all evidence – that the hockey stick graph of changing temperatures was discredited.* ***It also called on the federal government's Environmental Protection Agency to order an immediate halt in its moves to regulate greenhouse gas emissions „until a full and independent investigation of climate data and global warming science can be substantiated„****. As Noel explained: „Sometimes ... we need to have the courage to do nothing.““* (Zdroj: http://www.guardian.co.uk/environment/2010/feb/12/utah-climate-alarmists.)

Web2PDF
converted by Web2PDFConvert.com

Dokonce i tak mocná ekologická platforma jakou je IPCC, (http://en.wikipedia.org/wiki/Intergovernmental_Panel_on_Climate_Cl se musela omluvit za tzv. vědecké falšování dat o globálním oteplování a podléhání politickým tlakům NWO ve smyslu zastrašování světových vlád katastrofickými vizemi budoucnosti. Předseda IPCC pan Rajendra Pachauri (http://en.wikipedia.org/wiki/Rajendra_K._Pachauri) nejprve přiznal jednu chybu ve výsledcích vědecké práce svého týmu a posléze musel potvrdit a omluvit se za mnoho dalších. Velký etický problém však představuje to, že o závažných pochybeních a manipulacích věděl v době před konáním Kodaňské konference minulý rok v prosinci, nicméně se vše snažil utajit jen proto, aby zde mohla byl podepsána pod nátlakem smlouva o vytvoření globální vlády NWO. Tento cíl stejně naštěstí nebyl dosažen. „***BREAKING NEWS: UN Climate Con is Ending! Shock Revelation: UN scientist admits fake data was used in IPCC report 'purely to put political pressure on world leaders*** *„The scientist behind the bogus claim in a Nobel Prize-winning UN report that Himalayan glaciers will have melted by 2035 last night admitted it was included purely to put political pressure on world leaders. Dr Murari Lal also said he was well aware the statement, in the 2007 report by the Intergovernmental Panel on Climate Change (IPCC), did not rest on peer-reviewed scientific research. In an interview with The Mail on Sunday, Dr Lal, the co-ordinating lead author of the report's chapter on Asia, said: 'It related to several countries in this region and their water sources. We thought that if we can highlight it, it will impact policy-makers and politicians and encourage them to take some concrete action. 'It had importance for the region, so we thought we should put it in.' Dr Lal's admission will only add to the mounting furore over the melting glaciers assertion, which the IPCC was last week forced to withdraw because it has no scientific foundation. According to the IPCC's statement of principles, its role is 'to assess on a comprehensive, objective, open and transparent basis, scientific, technical and socio-economic information – IPCC reports should be neutral with respect to policy'. The claim that Himalayan glaciers are set to disappear by 2035 rests on two 1999 magazine interviews with glaciologist Syed Hasnain, which were then recycled without any further investigation in a 2005 report by the environmental campaign group WWF. /.../ Having been forced to apologise over the 2035 claim, Dr Pachauri blamed Dr Lal, saying his team had failed to apply IPCC procedures.*“ (Zdroj: http://www.dailymail.co.uk/news/article-1245636/Glacier-scientists-says-knew-data-verified.html.) *„The chairman of the leading climate change watchdog was informed that claims about melting Himalayan glaciers were false before the Copenhagen summit, The Times has learnt. Rajendra Pachauri was told that the Intergovernmental Panel on Climate Change assessment that the glaciers would disappear by 2035 was wrong, but he waited two months to correct it. He failed to act despite learning that the claim had been refuted by several leading glaciologists. The IPCC's report underpinned the proposals at Copenhagen for drastic cuts in global emissions.Dr Pachauri, who played a leading role at the summit, corrected the error last week after coming under media pressure. He told The Times on January 22 that he had only known about the error for a few days. He said: "I became aware of this when it was reported in the media about ten days ago. Before that, it was really not made known. Nobody brought it to my attention. There were statements, but we never looked at this 2035 number."*“ (Zdroj: http://www.timesonline.co.uk/tol/news/environment/article7009081.

Světová kapacita v oboru klimatologie profesor Phil Jones (http://en.wikipedia.org/wiki/Phil_Jones_(climatologist)), jenž byl až do svého spojení s aférou „Climate Gate“ považován za jednoho

Web2PDF
converted by Web2PDFConvert.com

z největších zastánců globálního oteplování, nyní vystoupil se senzačním tvrzením: **Svět byl zřejmě daleko teplejší ve středověku** (http://en.wikipedia.org/wiki/MiddleAges) **než je tomu nyní a podle něj je najednou možné, že za oteplováním nestojí člověk. Nejdůležitější však bylo, když prohlásil: POSLEDNÍCH PATNÁCT LET TADY NEDOŠLO KŽÁDNÉMU *„STATISTICKY SIGNIFIKANTNÍMU“* OTEPLOVÁNÍ.** *„Professor Jones also conceded the possibility that the world was warmer in medieval times than now – suggesting global warming may not be a man-made phenomenon. And he said that for the past 15 years there has been no 'statistically significant' warming.“* (Zdroj: http://www.dailymail.co.uk/news/article-1250872/Climategate-U-turn-Astonishment-scientist-centre-global-warming-email-row-admits-data-organised.html?ITO=1490.)

Ve světle těchto odhalení je naprosto nepřípustné, když se tzv. vědci pokoušejí zničit ještě dokonce i to, na co se tolik lidí těší: krásné sluneční dny plné pohody, radosti, štěstí. Plánují pro tento účel dokonce vědecké konference na nejvyšší úrovni (http://www.infowars.com/geoengineering-conference-to-discuss-blocking-sun). V rámci tzv. boje s globálním oteplováním nám chtějí vědecké kapacity blokovat slunce mj. pomocí erupcí vulkánů. Tento projekt opět silně podporuje Obamova administrativa, další síly kolem NWO. Chtějí tak vytvořit opravdovou ´dobu temna´ (http://en.wikipedia.org/wiki/Dark_ages). Nestačí jim zotročení lidí novými daněmi, zlikvidování ústavních svobod, ale podle nich je nutné ještě zdrtit i to poslední, co ještě může dělat svobodnému člověku radost: západ, východ slunce, krásný den. *„Even as the very foundation of the global warming fraud collapses as a result of scandal after scandal, and the manufactured link between CO_2 emissions and temperature increases is vehemently debunked, mad scientists with sympathetic allies in the White House are proposing to simulate volcanoes in order to block out the sun. Despite the fact that Climategate, Glaciergate, Amazongate, and a host of other mammoth, caught red-handed examples of global warming alarmists engaging in outright fraud to manufacture a link between CO_2 emissions and climate change have been exposed over the last two months, geoengineering nuts are still insisting on the necessity of carrying out their own man-made climate change by loading the atmosphere with sulphuric particles in an effort to block the very source of all life on earth – the sun. “**A geoengineering project to block the sun by simulating volcanic eruptions would be 100 times cheaper than cutting greenhouse gas emissions, climate change scientists said,**” reports the Telegraph. “The environmental scientists, David Keith of the University of Calgary in Canada, Edward Parson of the University of Michigan and Granger Morgan of Carnegie Mellon University, were writing an editorial in the journal, Nature.” “They called for governments to establish a multimillion-pound fund for research into the simulated volcanoes and other solar-radiation management techniques for shielding the Earth against sunlight.” No, this isn't a script from V or some tacky alien invasion B movie – esteemed scientists are really proposing to treat the sun – without which all life on earth would perish – as a mortal enemy to the environment. With no justification whatsoever, and with scant regard for the health consequences, these lunatics actually want to create artificial volcanoes in an attempt to produce global dimming. No doubt the following benefits that are associated with exposure to sulphur will be enjoyed as an added bonus by the same kind of people who advocate genocidal measures of population reduction.*

- Neurological effects and behavioral changes

– Disturbance of blood circulation

– Heart damage

– Effects on eyes and eyesight

– Reproductive failure

– Damage to immune systems

– Stomach and gastrointestinal disorder

Web2PDF
converted by Web2PDFConvert.com

– Damage to liver and kidney functions

– Hearing defects

– Disturbance of the hormonal metabolism

– Dermatological effects

– Suffocation and lung embolism

As we have previously highlighted, a prominent supporter of geoengineering proposals is none other than White House science ***czar John P. Holdren*** (http://en.wikipedia.org/wiki/John_Holdren)***, a key Obama advisor who infamously co-authored a book in which he called for a "planetary regime" to enforce draconian population control measures such as forced abortion, infanticide and mandatory sterilization, as well as poisoning the water supply. In April last year, Holdren revealed that high-level talks had already taken place to explore the possibility of "geoengineering" the environment by "shooting pollution particles into the upper atmosphere to reflect the sun's rays"****. "It's got to be looked at," Holdren was quoted as saying, "****We don't have the luxury of taking any approach off the table.****" The AP also reported that Holdren said he had raised the concept in administration discussions. But for some, simply launching gargantuan atmospheric experiments to block out the sun doesn't go far enough. A new book staunchly advocated by none other than NASA's James Hansen calls for cities to be razed to the ground, industrial civilization to be destroyed, and acts of sabotage and eco-terrorism in the name of halting whatever invented environmental catastrophe alarmists are threatening this week.*" (Zdroj: http://www.infowars.com/mad-scientists-want-to-simulate-volcanoes-to-block-sun.)

Pomatení špičkoví vědci jako Dr. James Hansen (http://en.wikipedia.org/wiki/James_Hansen) nebo hlasatelé enviromentální propagandy NWO (Keith Farnish – http://www.thesietch.org/memberpages/keith/index.htm) s vlivem na vedoucí světové politiky volají po zničení naší civilizace. Rádi by viděli vymazání měst z mapy a oslavují drakonickou redukci populace. Dokonce veřejně hlásají nutnost sabotáží včetně eko-teroristických útoků. „*The only way to prevent global ecological collapse and thus ensure the survival of humanity* ***is to rid the world of Industrial Civilization****," writes author Keith Farnish, adding that "people will die in huge numbers when civilization collapses". As we have repeatedly stressed, the innumerable scandals currently rocking the global warming establishment are eating away at whatever credibility the climate change authodoxy had left, but unless we follow through and weed out the systemized detritus that already infests every level of our society in the name of climate change, these sophisticated crackpots are just going to keep pushing ahead with their lunacy. This starts with a wholesale rejection and noncompliance with any policy, regulation, or mandate instituted in the name of stopping the manufactured fraud that is man-made global warming.*" (Zdroj: http://www.infowars.com/mad-scientists-want-to-simulate-volcanoes-to-block-sun.)

„„*Prominent NASA global warming alarmist* ***Dr. James Hansen has endorsed an eco-fascist book that calls for cities to be razed to the ground, industrial civilization to be destroyed and genocidal population reduction measures to be implemented in the name of preventing climate change.****" „"The only way to prevent global ecological collapse and thus ensure the survival of humanity is to rid the world of Industrial Civilization," writes Farnish, adding that "people will die in huge numbers when civilization collapses"." „That is one reason for there to be fewer people," he writes.* ***And how is the collapse of industrial civilization to be achieved? By indiscriminate acts of sabotage and eco-terrorism.****" „"****Unloading essentially means the removal of an existing burden: for instance, removing grazing domesticated animals, razing cities to the ground, blowing up dams and switching off the greenhouse gas emissions machine. The process of ecological unloading is an accumulation of many of the things I have already explained in this chapter, along***

Web2PDF
converted by Web2PDFConvert.com

with an (almost certainly necessary) element of sabotage, *" writes Farnish."* (Zdroj: http://www.infowars.com/nasa-global-warming-alarmist-endorses-book-that-calls-for-mass-genocide.)

Jedno z největších vítězství nad zločinnou agendou NWO se podařilo dosáhnout – byť dočasně – v bitvě proti povinnému očkování právě v České republice. Na tomto případě se jasně ukázalo: pravice i levice se dokáží spojit proti NWO a postupovat jednotně v době nejvyššího ohrožení naší země. Velmi pozitivní zjištění přátelé, jelikož cílem NWO je rozdělit občany na atomizované jedince s nemožností se na ničem shodnout z hlediska odporu vůči agendě NWO. Obrovskou zásluhu na tomto skvělém vývoji mají kromě pana presidenta Klause předně čestní lékaři, nebojácní občané a média. Důvěra v českou novinářskou obec tak byla alespoň pro tento případ obnovena. Čeští politici se museli tedy konečně projevit před svými voliči buď jako ochránci demokracie, ústavních svobod, svobody volby zdravotní péče nebo jako totalitáři podporující NWO agendu, vystavující stovky tisíc (byly připraveny plány na další rozšiřování) našich spoluobčanů povinně zdraví nebezpečné životní situaci. Inu stalo se. Karty byly rozdány. Totalitáři naštěstí zatím ustoupili. Nyní je jasné, komu ještě snad můžeme věřit. Připomeňme si:

Lékař Wolfgang Wodarg (http://en.wikipedia.org/wiki/Wolfgang_Wodarg), jakožto někdejší předseda zdravotního podvýboru Parlamentního shromáždění Rady Evropy(http://en.wikipedia.org/wiki/Parliamentary_Assembly_of_the_ vystoupil odhodlaně s požadavkem na oficiální vyšetřování všech záležitostí kolem tzv. prasečí chřipky: uměle stanovované limity (http://www.cnsnews.com/news/article/48316) pro vyhlašování pandemie (http://en.wikipedia.org/wiki/Pandemic) ze strany WHO, strašení lidí připravenými mediálnímu kampaněmi, především nucení světových vlád k nakupování ohromných množství neprověřených a nikým negarantovaných vakcín za tučné peníze daňových poplatníků apod. Doktor Wodarg deklaroval před milióny posluchačů v pořadu Alexe Jonese: Dlouhé roky jsem studoval *„chřipková onemocnění"* a zjistil jsem, že chřipkou onemocnění *„každým rokem zhruba 10% populace"*. *„Takže když jsem slyšel o tom, co se stalo loni"* v *„Mexiko City"* (http://en.wikipedia.org/wiki/Mexico_City), byl jsem nesmírně *„šokován, že někteří mluvili o pandemii"* již v době, *„kdy bylo jen 200 nakažených"*. Když si uvědomíte, že hlavní město Mexika (http://en.wikipedia.org/wiki/Mexico) má přibližně 9.000.000 obyvatel, tak určitě musel někdo s tím vyhlašováním pandemie přehánět. Vždyť jen v mém malém městečku (německý Flensburg má přibližně 89.000 obyvatel – http://de.wikipedia.org/wiki/Flensburg) bylo nakaženo každý rok běžnou chřipkou více lidí v průběhu 2-3 týdnů než v celém Mexiku: tak jsme to začali *„vyšetřovat"*. ***„Přišel jsem na to, že se tak stalo díky změně definice pandemie ze strany WHO."*** *„Jelikož chřipka se rozšiřuje každý rok a to takovou rychlostí jako třeba létá letadlo"*, pak mi nebyla jasná ta náhlá změna definice pandemie právě ze strany WHO: **„nedávalo to totiž smysl"**. *„Na Mexiku nebylo nic extra speciálního"* a *„prostě nevím, proč změnili tu stupnici a podmínky"* pro vyhlašování pandemie. Rozhodli jsme se tedy *„v polovině prosince 2009"* celou záležitost vyšetřit. ***„Chtěli jsme opět obnovit důvěru ve WHO, jelikož obyvatelé Evropy jsou nyní neskutečně naštváni na tuto organizaci."*** Musíte si uvědomit, že farmaceutické firmy měly *„přímo ve smluvních kontraktech paragrafy"*, které se odkazovaly na WHO a čekalo se, že pokud *„WHO"* vyhlásí *„pandemii"*, tak se to celé spustí. Začnou obrovské zakázky z hlediska výroby vakcín proti tzv. prasečí chřipce. ***„Lidé byli naštěstí více chytřejší než vláda"*** **a nebrali ty vakcíny**. Zajímali se: co se děje. ***„Nyní již totiž je normální chřipková sezóna nazývána pandemií a to je totiž ten důvod, proč mají vlastně***

Web2PDF
converted by Web2PDFConvert.com

farmaceutické společnosti svůj business zajištěn donekonečna. „***Byl to prostě marketingový trik***“ **velkých farmaceutických společností jak rychle dostat nevyzkoušenou látku na trh a jak ji rychle a s velkým ziskem prodat**. „*Hlavním problémem je nyní to, co budou vlády dělat s těmi milióny vakcín.*“ „*Tyto vakcíny jsou otestovány jen na starých lidech*“. Navíc tento typ pandemické vakcíny H1N1 s „*adjuvanty*“ (http://en.wikipedia.org/wiki/Immunologic_adjuvant#Controversy) prostě „*není dostatečně otestován především na dětech*“ a proto nebyly některé typy vakcíny proti prasečí chřipce vůbec „*puštěny do USA*“. „***My v Evropě jsme to prostě pustili do oběhu pro většinu dětí, na těhotné ženy a nebyly tady v tomto ohledu učiněny žádné klinické testy na dětech“ a navíc „jsou zde také jiné typy vakcín, o kterých jsme hovořili vzhledem k vojákům“; „tyto vakcíny jsou silnější, obsahují kompletní virus a tedy je předpoklad daleko větších vedlejších účinků***“. „*Adjuvanty*“ obsažené ve vakcínách „***jsou samozřejmě velmi nebezpečné pro imunitní systém člověka.***“ „*Vypadá to, jako kdyby se to někomu velmi, velmi hodilo*“, že byly redefinovány podmínky pandemie ze strany WHO a ten někdo byl na to rychle připraven. „*Musíme si být jisti, jak to celé bylo.*“ Již dnes máme důkazy: mnoho poradců, politiků, lidí z farmaceutického průmyslu, byli společně domluveni, nebo pro sebe navzájem dokonce pracovali. Vyšetřování ještě pokračuje, takže se máme na co těšit. **Já jsem přesvědčen: nelze podrobovat milióny lidí „*nepotřebným vakcinacím*“. Zasadím se o to, aby došlo k „*obvinění WHO*“, která náhle změnila onu dotyčnou klasifikaci pandemie**. My „*musíme zastavit tuto invazi soukromých farmaceutických firem do veřejného sektoru*“. Tyto společnosti by „*neměly mít žádnou moc nad rozhodováním veřejných orgánů zdravotní péče*“, „*protože tyto orgány rozhodují a chrání nás občany*“. Těm by nemělo jít o zisk, ale o princip, proto si je lidé platí. Musíme požadovat po „*WHO*“ daleko více „*transparentnosti*“. Alex Jones podotkl: tyto praktiky přece musí být zastaveny nebo to „*bude pokračovat donekonečna*“. Doktor Wodarg: „*Ano a to je úloha vlád, které definují úlohu WHO.*“ Obrovský problém představuje právě teď to, jak se vyvázat z těch utajených kontraktů na nákup vakcín. Částečně se to podařilo v Německu a ve Francii. (Zdroj: Alex Jones Show, 3.2.2010; http://www.infowars.com/investigation-chief-swine-flu-pandemic-was-a-hoax; http://www.infowars.com/dr-wolfgang-wodarg-on-alex-jones-tv-whos-2009-swine-flu-threat-now-exposed-as-a-hoax.) „*Hearing on „The handling of the H1N1 pandemic: more transparency needed? Strasbourg, 26 January 2010. Social, Health and Family Affairs Committee of the Parliamentary Assembly of the Council of Europe Statement presented by Dr. Wolfgang Wodarg, a medical expert and former Chair of the Sub-committee on Health of the Parliamentary Assembly of the Council of Europe: Thank you very much Madam Chair, Ladies and Gentlemen, I would like to give you a brief status report of what has occurred over the past years and what the situation is today. We see that the population is exposed to a mild flu. People get sick as they usually do in winter season. Some have even respiratory symptoms. But the extent of all this is considerably less than in most of the previous years. Before this evelopment and these subjective experiences within the population, we saw that last April there were very intense reports about a flu spreading in Mexico City and its region, a region with about 20 million inhabitants, i.e. a very densely populated area. Given the fact that the influenza is always a very contagious disease which spreads very rapidly and leads to a great number of cases, it was surprising to see the extent to which attention was focussed on that flu already after the reporting of only hundreds of cases. After a mere 1 000 of cases, the word 'pandemic' already began to be used by scientists collaborating with the administrations in charge. I would like to give you a report on the situation of a town where I established a sentinel a few years ago, which was Flensburg, a town of less than 100 000 inhabitants. Here we were able to observe regularly how many people went to the doctor's and had typical flu symptoms. In winter season at least 10% of the population got sick, so more than ten thousand people normally developed flu symptoms within two weeks time and among them up to 30% with an Influenza variety. In such a region -according to WHO- normally the seasonal flu goes along with 10 to 13 deadly cases attributable to influenza. In Mexico 2009 there were not even 1000 persons who had contracted*

Web2PDF
converted by Web2PDFConvert.com

the disease and about 11 attributable deaths when the panic broke out over this new flu infection. (At the beginning the administration shocked with higher death rates, which some weeks showed out to be overestimated.) Those who are over 60 years of age hardly contracted the flu. It has become clear in the meantime that the current influenza affects young people most. There is a relatively higher number of young people who contracted this flu which is not surprising at all. Usually, when we observe a flu coming, one of the factors, which helps us determine if it is already known or not is the occurrence amongst the elderly. If they do not get sick they seem to already have immunity against the virus, may be by former infections, may be because of former vaccinations. However, despite all this, at the end of April 2009, there were heavy discussions as to whether the pandemic plans, which had already been developed, should be implemented and at what level, because the levels of „pandemic preparedness" each have their specific consequences attached to them. Associated Press reported on May 19, 2009, that China, Britain, Japan and a dozen of other countries had urged the WHO not to use the proposed new definition of a „pandemic" and to „be very cautious about declaring the arrival of a swine flu pandemic, fearing that a premature announcement could cause worldwide panic and confusion." In regard to this, I have to remind, that there were doubts already about WHO's alarm on the avian flu in 2005/2006, a bird disease which in fact has never been transmitted between humans. There had only been observed singular individual 'zoonotic' cases, cumulating to not even 500 worldwide. These cases were found amongst humans, who were very intensely exposed to avian flu while being in contact with sick animals. It was then officially stated by the WHO, in panic-stricken terms, that this flu could threaten mankind and that a great number of humans could fall ill and die. This is why medication worth billions of dollars was bought and stocked at the time. From a scientific view, this medication had never been clinically tested for the disease for which it was marketed, given that the avian flu had never become contagious among human beings and thus those medicines could not be tested because the disease they should be provided for did never exist. This made me quite sceptical at the time. Since then I observed, how pandemic plans were developed in many countries and how „pandemic preparedness" was formulated and inaugurated. As a consequence of this avian flu hype many contracts between national states and pharmaceutical manufacturers were signed so as to ensure the availability of relevant vaccines in case of a real future pandemic. The pharmaceutical companies then started to establish a second line of flu vaccines for pandemic use. They developed their new vaccines by using specific patented adjuvants or breeding layers for the virus antigen to come. This was the reason, why the resulting vaccines could be monopolised by a few companies and marketed for a much higher price than those seasonal vaccines, which are traditionally produced in chicken eggs and which could be provided parallely and thus very fast by many laboratories all over the world using non-patented procedures. It seems, that the indication for the new, patented vaccines primarily followed economical strategies and was not necessary to optimise public health needs. But this should be scientifically inquired. The supply with pandemic vaccines on the national levels was contracted in many countries including a take-over of accountability for side effects by the customer state. These contracts and marketing commitments were to take effect when a global flu pandemic was declared by the WHO. So the WHO basically held the trigger for the implementation of the pandemic preparedness plans and with this for high revenues for the involved producers of pandemic vaccines and some antiviral drugs. The contracts signed between states and pharmaceutical companies were for their majority secret because the pharmaceutical companies insisted on their non-publication. Only recently some of them were made public by whistleblowers. The WHO by its decision to announce the pandemic therefore had a key role to play. By its announcement, it also decided on expenditures to be made from national budgets worldwide, which, according to analysts, amount to 18 billion USD. This is a lot of money which could have been used for many other health issues. Every day there are 26 000 children worldwide who die of avoidable diseases and undernourishment! This is something we need to consider when we look at the allocation of health expenditures. On 11th June 2009, the WHO raised the level of influenza pandemic alert from phase 5 to 6 and declared a global flu

Web2PDF
converted by Web2PDFConvert.com

pandemic. Therefore the contracts established were to take effect. The pharmaceutical companies must have been waiting for this announcement, which was made even though the flu was relatively mild. This was possible because a new definition of pandemic levels had been adopted just beforehand. I will give you the old definition of a pandemic, or of what used to be considered a pandemic, which is quoted from the National Pandemic Plan of Germany. The same criteria were used in several publications of the WHO and used to be international standard. The definition, which was used by the German health authorities in May 2007, reads as follows: „An influenza pandemic is a worldwide epidemic caused by a new strain of virus which leads to infection rates and mortality rates which exceed seasonal but similarly heavy waves of influenza by several orders of magnitude. A precondition for an influenza pandemic is the appearance of a viral subtype which had not yet circulated amongst the human population or which had occurred so long ago that no residual immunity remains amongst the population and which is capable of provoking severe illness and of disseminating effectively from one human to another." These various criteria did not apply to the flu that we observed arising last year. Therefore, the current „pandemic" could only be launched by changing the definition of a pandemic and by lowering the threshold for its declaration. The discussion about changing the definition along with the WHO pandemic preparedness agenda came to a head last May, when dozens of member states asked the organization to withdraw it because they were afraid of this new definition to raise panic and to lead to unjustified high expenses. It is only this change that made it possible to transform a relatively mild flu into a worldwide pandemic, to implement relevant plans, which allowed pharmaceutical companies to transform their contracts with many governments all over the world into cash. ***Therefore millions of people were vaccinated for no good reason, and children were vaccinated whereas it was not even clear, if the vaccine had a positive effect on them because this was never clinically tested and proven. The so-called „pandemic" vaccines were used. They involved higher risks than usual vaccines against seasonal flu: in some adjuvants were added and injected of which we know, that they stimulate the immune system manifold, which means that they could possibly lead to autoimmune diseases (such as multiple sclerosis) and immunological complications and stroger local side effects. New procedures were allowed onto the markets to produce vaccine products including bio-reactors using fast growing cancer-like cells. The possibility that their proteins could induce cancer when injected involuntarily as impurities to the patient has never been excluded by clinical testing, that needs a much longer observation period than excluding other side effects like allergic and acute toxic ones.*** *So we can see that the WHO undertook an incomprehensible action, which up to now was never justified by any scientific evidence. WHO 'gambled away' public confidence. It does therefore seem right that we investigate this matter within the Council of Europe to find out how the WHO could undertake such risky action in spite of lots of warning and protesting voices from scientists and national Governments. It did so in the case of the avian flu and again for the swine flu. The main questions to investigate are: Why has this been done, who is behind this, what is the core of this public-private-partnership which was introduced ten years ago, what is the role of the enterprises, who participates in relevant decision-making processes and who takes the overall responsibility?"* (Zdroj: http://www.wodarg.de/show/3067977.html.)

Pan Wodarg je ukázkou toho, že občas se v některých důležitých věcech najdou i v případě „oranžových hochů" rozumní jedinci a bojovníci

Web2PDF
converted by Web2PDFConvert.com

s NWO. Kéž by takových kladných hrdinů bylo v tomto smyslu více.

Ze stovek dalších předních kapacit uveďme dále např. profesora Ulrich Keila (http://www.assembly.coe.int/CommitteeDocs/2010/20100126_Contri jenž jako odborný poradce WHO důrazně doporučoval změnu strategie a zamezení obrovských, zbytečných investic z peněz daňových poplatníků do nejrůznějších pandemických scénářů, založených na chabých důkazech. České veřejnosti samozřejmě tato fakta minulý rok oficiální domácí činitelé většinou nesdělovali. „*Also giving evidence, Professor Ulrich Keil, a WHO adviser on heart disease, said the decision had led to a 'gigantic misallocation' of health budgets.'We know the great killers are hypertension, smoking, high cholesterol, high body mass index, physical inactivity and low fruit and vegetable intake,' he said.'**In spite of all these facts, governments instead wasted huge amounts of money by investing in pandemic scenarios whose evidence base is weak.***" (Zdroj: http://www.dailymail.co.uk/news/article-1246370/Drug-firms-drove-swine-flu-pandemic-warning-recoup-billions-spent-research.html.)

Paradoxní je, že ačkoliv se síly NWO obecně snaží vakcíny vnucovat povinně zatím hlavně státním zaměstnancům (na ně mají silné páky skrze legislativu a smluvní vztah), tak přejmout zodpovědnost za toto své jednání posléze většinou odmítají. Protest dvou set postižených britských pracovníků ve státním sektoru je jen jedním z tisíců případů neblahých účinků některých vakcín. Pro totalitáře vydávající rozkazy k povinnému očkování je však každý zničený lidský život pouze zanedbatelnou setinou procenta v jejich výkazu. Pro postižené lidí díky akceptaci povinné vakcinace nikoliv. Nežádoucí účinky se totiž projeví až za mnoho let, když je už většinou těžké požadovat nápravu a zničené zdraví samozřejmě nelze vyčíslit penězi. „***HUNDREDS of public sector workers who claim their lives have been wrecked by vaccines say the Government has abandoned them.*** *Up to 200 doctors, nurses, firefighters, prison officers, police officers, forensic scientists and binmen say they have developed serious physical and mental health problems after injections essential for their work over the past 10 years. All have given up their jobs and some are now 60 per cent disabled. Last night it emerged they are to miss out on payouts, prompting furore among campaigners. More than 150 MPs have lent their support to demands for a better deal for the victims. Olivia Price, of the Vaccine Victim Support Group, said: "These people have given their lives in the service of looking after others and this is how they're repaid. They've lost their careers and are a burden to their families. It is very degrading." Frontline health workers, social workers, prison officers and binmen have to be vaccinated against hepatitis B as a condition of their employment. This is to protect them from contracting potentially fatal conditions from infected blood through needle injuries or physical assaults. Although they are not legally forced to have the vaccinations, without them they are not allowed to work. Experts believe the injections caused the health problems, which include chronic fatigue, muscle pain, weakness and cognitive problems, because illnesses developed soon after vaccination. In one case Steve Robinson, a previously fit 43-year-old father of three, was vaccinated six years ago against hepatitis A, B and polio, tetanus and diphtheria as part of his work as a forensic specialist. Two days later he became ill and developed muscle weakness and chronic fatigue. Mr Robinson, from Morpeth, Northumberland, is now 60 per cent disabled, which an industrial injuries tribunal put down to the vaccinations. He has also been diagnosed with macrophagic myofascitis, a disabling condition which may be caused by the aluminum in vaccines. He also suffers from problems that cause him to fall with no warning. He said: "Before I had the vaccinations I was very healthy, a keen mountain biker and enjoyed walking and keeping fit. "Now I have very poor mobility and walk with sticks, I am constantly tired." In up to 10 of the 200 cases, Government officials have already ruled, on the balance of probabilities, that the vaccines caused the damage. Campaigners say these victims should be entitled to payouts of up to £120,000 through the Government's Vaccine Damage Payment Scheme, like other people who have suffered side effects, but the hepatitis B vaccine is excluded so they get nothing. Payouts are restricted to the industrial injuries scheme but this is a long and difficult process and, according to campaigners, results in "paltry" sums. So far, fewer than 10 have*

Web2PDF
converted by Web2PDFConvert.com

successfully claimed this money. Ian Stewart, Labour MP for Eccles, has tabled an Early Day Motion on the scandal which has been backed by more than 150 MPs of all political parties. He said: "These casualties are completely innocent. Their lives, and those of their families, have been sadly diminished through no fault of their own. "The difficult truth is that what we have in the UK is not fit for purpose." A spokesman for the Payment Scheme, said: "Adults who suffer adverse reactions to vaccines given as a requirement of their employment can claim compensation through Industrial Injuries Disablement Benefit or private schemes through their terms of employment." (Zdroj: http://www.express.co.uk/posts/view/150804/Fury-at-vaccine-scandal.)

Na české politické scéně se velmi důrazně postavili proti agendě NWO z hlediska odmítnutí povinného očkování, hájení svobody volby zdravého občana a pacienta například:

- český president **Václav Klaus** (http://en.wikipedia.org/wiki/Václav_Klaus)

„Vetuji možnost, že by se kvůli této potencionální chřipce mělo něco někomu nařizovat. To je pošlapávání elementární lidské svobody. Není to potřeba dělat." (Zdroj: http://www.ct24.cz/domaci/79652-o-povinnem-ockovani-rozhodne-hlavni-hygienik.)

„Václav Klaus: „V této chřipce vidím stejnou bublinu jako v různých globálních oteplováních. Abych já se stal pokusným králíkem, to není potřeba."" „„Než se vláda odváží komukoli přikázat, aby byl povinně očkován, tak by tady před vašima očima a televizními obrazovkami mělo být napřed očkováno všech 17 členů vlády. To by byl eventuální důkaz, že to ta vláda bere vážně. Pokud se nenechá přeočkovat, tak já si myslím, že to nemá sama nikomu nařizovat," vysvětlil prezident." (Zdroj: http://www.ct24.cz/domaci/79433-fischer-naockujeme-8000-vojaku/.)

„Proti povinnému očkování se dnes ohradil prezident Klaus, který je vrchním velitelem armády. Klaus vakcinace označil za sporné a vyzval ministra obrany Martina Bartáka a Picka, aby povinnost očkování zvážili. Zmínil také údajná zdravotní rizika očkování. Policisté se proti prasečí chřipce povinně nechat naočkovat nemusí, pokud chtějí, mohou. „Vojáci nemohou být považováni za pokusný vzorek, na němž se bude – bez jejich souhlasu – vakcína v praxi zkoušet," prohlásil Klaus." (Zdroj: http://www.ct24.cz/domaci/79208-klaus-kritizoval-ockovani-vojaku-armada-to-prehodnoti/video/1/.)

Czech President Klaus is speaking against mandatory vaccination and against NWO agenda: I am vetoing that due to the potential danger of pig flu, would have to be something to someone dictate. This is trampling on fundamental human freedom. It is not necessary to do it.

- místopředseda zdravotního výboru Poslanecké sněmovny ČR (http://en.wikipedia.org/wiki/Chamber_of_Deputies_of_the_Czec **Boris Šťastný** (http://www.snemovna.cz/cgi-bin/eng/sqw/detail.sqw?id=5512) z ODS (http://en.wikipedia.org/wiki/Civic_Democratic_Party)

„/.../ budu všemi prostředky bojovat za to, aby očkování proti této banální chorobě bylo dobrovolné," a *„Já bych se nenechal očkovat proti viru A/H1N1, ani kdyby to bylo povinné. Každý občan má podle Listiny základních práv a svobod i mezinárodní úmluvy právo odmítnout poskytnutí lékařského výkonu, takže já bych to považoval jako zásah do svých práv,"* a *„Vláda podobně jako vlády v ostatních zemích podlehla falešné panice a nakoupila milióny vakcín. Problém je teď v tom, že naše vláda se je snaží podle mě mermomocí upotřebit a často i takovýmito nevhodnými způsoby,"*. (Zdroj: Právo, 3.2.2010.)

- místopředseda téhož zdravotního výboru **Jozef Kochan** (http://www.snemovna.cz/cgi-bin/eng/sqw/detail.sqw?id=5375) z ODS

- **Dagmar Císařová** (http://www.prf.cuni.cz/clovek.php?id_clovek=1127) z pražské Právnické fakulty UK (http://www.prf.cuni.cz)

„/.../ nelze povinné očkování nařídit ani vojákům." „Je to součást

Web2PDF
converted by Web2PDFConvert.com

lidských práv. Pokud by se jich někdo chtěl domoci, může jít přes správní soudnictví až k Ústavnímu soudu, případně k soudu pro lidská práva ve Štrasburku.“ (Zdroj: Právo, 3.2.2010.)

- šéf Poslanecké sněmovny ČR **Miloslav Vlček** (http://www.snemovna.cz/cgi-bin/eng/sqw/detail.sqw?id=250) z ČSSD (http://en.wikipedia.org/wiki/ČSSD)

„Nenechám se očkovat na nějakou chorobu, která by mi mohla vyvolat nepředvídanou reakci mé slinivky.“ „A nenechám se, ani kdyby mě nutili. I když se dopustím přestupku, protože mé zdraví je mi přednější než nějaké nařízení od zeleného stolu.“ (Zdroj: Právo, 3.2.2010.)

- hejtman kraje Středočeského kraje (http://en.wikipedia.org/wiki/Central_Bohemian_Region) a poslanec parlamentu ČR **David Rath** (http://www.snemovna.cz/cgi-bin/eng/sqw/detail.sqw?id=5406)

Prasečí chřipka „*odpovídá*“ svým rozsahem „*běžné sezónní chřipce*“. Prosazováním povinné vakcinace populace „*ministerstvo nejspíše zešílelo*“. Nelze přece „*nutit povinně celý český národ*“, aby se nechal naočkovat. Je to něco „*neuvěřitelného*“. (Zdroj: ČT24, 31.1.2010.)

- přední česká a evropská kapacita v oboru očkování Prof. MUDr. **Jiří Beran**, CSc. (http://www.vakcinace.cz/zivotopis.htm)

Prof. MUDr. Jiří Beran, CSc. (http://www.vakcinace.cz/zivotopis.htm), přední česká a evropská kapacita v oboru očkování požaduje, aby se již konečně „*povinné očkování*“ z našeho právního řádu „*vymýtilo*“ a bylo pouze dobrovolné. Všechny povinné příkazy a nařízení totiž jen „*určitě*“ posílí odpor veřejnosti. Vždyť v EU je očkování většinou „*dobrovolné*“. „*Povinnost očkovat v podstatě v Evropě neexistuje.*“ (Zdroj: Radiožurnál, 1.2.2010; http://media.rozhlas.cz/_audio/01085496.mp3.)

- přední český komentátor **Ivan Hoffman** (http://cs.wikipedia.org/wiki/Ivan_Hoffman)

„Pan president nepotěšil vládu zveřejněním svých pochybností o smyslu očkování proti prasečí chřipce. Je už totiž jasné, že smysl nemá, respektive, že jeho jediným smyslem je zisk farmaceutických firem. Politici na celém světě se teď brání vlně kritiky, že hloupě naletěli zlobované či rovnou zkorumpované WHO a že obrovské množství veřejných peněz vyhodili oknem. Nejen politici, ale i zdravotníci či novináři se přirozeně stydí, že tady šířili bludy a hysterii a byli by rádi, kdyby se ten trapas co nejrychleji ututlal. Václav Klaus jde na to chytře. Je vrchním velitelem armády a bere se za své vojáky, ze kterých nenechá vládu dělat pokusné králíky. Ať si ministři experimentují sami na sobě. Než obdivovat císařovy nové šaty, je třeba osvěty, že král je nahý. Pan president sice není tím dítětem, které se ozvalo první, ale slouží mu ke cti, že nemíní přitakávat evidentnímu nesmyslu. Znepokojivější než to, čeho se zmanipulovaná veřejnost dosud zbytečně bála, tedy smrtící epidemie, je skutečnost, že takovouto epidemiologickou bublinu lze vymyslet, naplánovat a nafouknout. V globalizovaném světě stojíme před hrozbou, že nás budou vodit za nos globální byrokrati, respektive obchodníci, co je vodí jako loutky. Obrana proti nim je ale stejná jako při manipulaci místními papaláši. Používat mozek. Tak to udělali v sousedním Polsku, kde žádnou vakcínu nenakoupili a tím pádem neřeší, jak se jí zbavit. Kdyby pan president protestoval dříve, třeba bychom ušetřili nějaké milióny. Hlavní ale je, že konečně ústavní činitel apeluje na používání mozku. Díky pane presidente!“ (Zdroj: Radiožurnál, 29.1.2010; http://www.rozhlas.cz/radionaprani/archiv/_audio/01084412.mp3)

a desítky dalších

Vláda ČR (http://www.vlada.cz/en/urad-vlady/default.htm) vydala k otázce celé kauzy tzv. prasečí chřipky toto shrnující prohlášení: „*15. 2. 2010, 11:58. Tisková zpráva k nákupu vakcín proti chřipce. /.../ Poprvé projednávala případný nákup protipandemické vakcíny vláda Mirka Topolánka 4. května 2009 a přijala usnesení č. 620/V. Již 6. května se k projednání návrhu vrátila a usnesením č. 633/2009 své rozhodnutí zrušila. Dne 11.6.2009 generální ředitelka Světové zdravotnické organizace MUDr. Margareta Chan vyhlásila na základě analýzy šíření onemocnění novým chřipkovým virem A/H1N1 6. stupeň pandemické*

Web2PDF
converted by Web2PDFConvert.com

pohotovosti. Vláda Jana Fischera projednala 22. června 2009 materiál Ministerstva zdravotnictví „Změna usnesení ze dne 8. listopadu 2006 č. 1271“ a přijala k němu usnesení č. 829, v němž kabinet ukládá ministryni zdravotnictví uzavřít s výrobci vakcín smlouvu o zajištění připravenosti výroby a dodání 5 mil. dávek očkovací látky proti pandemickému viru chřipky, uzavřít kupní smlouvu na 500 tis. balení antivirotika a uzavřít kupní smlouvu na 5 mil. injekčních stříkaček a jehel. Dále ministru financí vláda uložila navýšit kapitolu Ministerstva zdravotnictví o 128 mil. Kč pro 2009 a o 238 mil. Kč pro rok 2010. Znovu se vláda pandemickou situací zabývala na mimořádném zasedání 21. srpna 2009 a přijala usnesení č. 1053, v němž snížila množství protipandemické vakcíny na jeden milion dávek, stejný počet injekčních stříkaček a jehel a uložila zajistit finanční prostředky pro kapitolu Ministerstva zdravotnictví ve výši 161,8 mil. Kč pro rok 2009 a ve výši 291,8 mil. Kč pro rok 2010.“ (Zdroj: http://www.vlada.cz/cz/media-centrum/tiskove-zpravy/tiskova-zprava-k-nakupu-vakcin-proti-chripce-68295.)

Mezi spolupracovníky NWO a propagátory povinného očkování, využívající stále platné totalitní legislativy, se bohužel zařadila také celá plejáda vysokých činitelů ČR. Řada z nich byla posléze nucena své názory přehodnotit nebo se stáhnout do ústraní. Byli mezi nimi např.:

- Český hlavní hygienik a náměstek ministryně zdravotnictví ČR pan **Michael Vít** (http://www.oecd.org/speaker/0,2879,en_21571361_30968861_

Odmítl nechat se očkovat proti tzv. prasečí chřipce. Českému národu však chtěl vakcíny povinně vnutit a za neuposlechnutí by rád lidi trestal dle platného zákona. Sám si u sebe posléze diagnostikoval tzv. prasečí chřipku a nyní už se naočkovat zřejmě vůbec nenechá. Ponechal si tak svou vlastní svobodu volby, zatímco ostatním by jí v případě potřeby rád odebral.

Je tedy jasné, že „*když rozhodne Michael Vít*“, tak naočkují „*povinně*“ 200.000 lidí. (Zdroj: ČT24, 31.1.2010.)

„King of kings“ of NWO agenda in the Czech Republic – Czech chief of health Mr. Vit (http://www.oecd.org/speaker/0,2879,en_21571361_30968861_31642 was diagnosed via himself as a so-called „swine flu patient“. He wants and has the power as one person and one mighty ruler to force millions of innocent Czech people into mandatory vaccination. He can literally push the „red button“ and bring forces of NWO into our country and to our lives. He is „the king“ – he is „the ruler“. No president, no „we the people“, no elected government (which we do not have in the Czech republic), but only him as one man and one dictatorial power. Well, it is our Czech democracy and our law my friends. He may start changing everything in our Czech state. Via his mind can be easily done dictatorship and declared state of emergency in our country. But our Czech „king of kings“ of NWO agenda is very clever, because he has said: his body is now able to develop antibodies against „pig flu“ alone without vaccination. Now he even stated that vaccinations against seasonal flu do not protect you. What a surprise. We wish to our „King of Kings“ of NWO agenda and „king“ of political manipulation – of course as Christians and people of good will – healing of his body, but especially to his mind. But as citizens we ask – how is it possible that may have in a democracy one man such power over all the inhabitants of our country? We, as the people, demands change of this law about mandatory vaccination and an end of this manipulation of elites behind NWO agenda in the Czech Republic!

- Ministryně zdravotnictví paní **Dana Jurásková** (http://en.wikipedia.org/wiki/Dana_Jurásková)

V zoufalství podlehla nátlaku a nechala sama sebe naočkovat proti tzv. prasečí chřipce. Snažila se takto čestně jít příkladem. Ostatním občanům však vakcíny chtěla vnutit povinně a za neuposlechnutí lidi trestat.

„Jurásková doufá, že k povinnému očkování, které kritizuje prezident Václav Klaus, vůbec nedojde. Zákony podle ní ale na situaci pamatují, očkování se nařizuje fyzickým osobám v nezbytně nutném rozsahu. Osoby jsou povinny se tomuto mimořádnému očkování podrobit. Ten kdo tak neučiní, dopustí se přestupku se sankcí až 10 tisíc korun. Ve

Web2PDF
converted by Web2PDFConvert.com

chvíli, kdy by bylo očkování povinné, prezident spadne do okruhu těchto osob, zopakovala Jurásková.“ (Zdroj: http://www.ct24.cz/domaci/79652-o-povinnem-ockovani-rozhodne-hlavni-hygienik.)

„*Nechápu*“, proč president odporuje. „*Ano, samozřejmě*“: vláda bude povinně očkována včetně presidenta. (Zdroj: ČT24, 31.1.2010.)

- český premiér pan **Jan Fischer** (http://en.wikipedia.org/wiki/Jan_Fischer_(Czech_politician))

Odmítl očkování proti prasečí chřipce sám na sobě, nicméně proti povinnému očkování lidí nic moc nenamítal.

„Dnešní situace svědčí o tom, že svěříme do rukou hlavního hygienika, aby Bezpečnostní radu státu a Vládu ČR včas informoval o tom, … že očkování bude povinné,“ uvedl Fischer.“ (Zdroj: http://www.ct24.cz/domaci/79433-fischer-naockujeme-8000-vojaku/.)

- RNDr. **Helena Jiřincová** pochází z Prahy, kde též absolvovala UK (http://en.wikipedia.org/wiki/Charles_University_in_Prague), obor molekulární biologie a genetika. Je spojena s Národní referenční laboratoří pro chřipku (http://www.szu.cz/narodni-referencni-laborator-pro-chripku?lred=1) Státního zdravotního ústavu Praha (http://www.szu.cz/the-aims-of-the-institute).

Povinné očkování: „*rozhodně je*“ dobré a „*je to rozumné*“. „*Nemůžeme*“ však „*nikdy říct*“, zda to vždycky zabere. (Zdroj: Radiožurnál, 1.2.2010.)

- šéf generálního štábu armády ČR (http://en.wikipedia.org/wiki/Military_of_the_Czech_Republic) pan **Vlastimil Picek** (http://en.wikipedia.org/wiki/Vlastimil_Picek)

Vystoupil s ráznou podporou povinného očkování vojáků podle veškeré platné legislativy.

„Povinnou vakcinaci zhruba poloviny příslušníků obranných sil nejprve nařídil náčelník generálního štábu Vlastimil Picek.“ „Picek vydal rozkaz k povinnému očkování svých podřízených v návaznosti na rozhodnutí vlády z 11. ledna. Ta rozhodla o očkování pracovníků nezbytných veřejných služeb, jako jsou policisté, hasiči a právě vojáci. Armáda obdržela 16.000 vakcín, zaměstnává přitom asi 32.000 lidí.“ „Já jsem státní úředník, který plní rozkazy.“ „V případě, že voják i přes všechny informace, které od lékařů obdrží, odmítne očkování, je upozorněn na porušení mého nařízení, porušil by tím také plnění základní povinnosti vojáka,“ vysvětlil náčelník.“ (Zdroj: http://www.ct24.cz/domaci/79208-klaus-kritizoval-ockovani-vojaku-armada-to-prehodnoti/video/1/.)

Shocking INFORMATION – CZECH REPUBLIC – NWO AGENDA BEHIND mandatory vaccination of CZECH SOLDIERS AGAINST SWINE flu. Chief of Czech military Staff Mr. Vlastimil Picek ordered to all soldiers a vaccination against swine flu, found MF DNES news agency. Who does not obey: punishment awaits him and may be temporarily reduced of salary. Among the soldiers rose a strong backlash. Lieutenant MK says: „We are not guinea pigs. We have right to decide if we want to be vaccinated or not.“ The next step is to justify controversial orders. „Something you do not like? Shut up, up and complete the order,“ promote the many masters of the highest military command posts.

Všichni občané Česka by nyní měli jasně požadovat změnu patřičné legislativy o povinném očkování populace včetně vyhlašování pandemií a dalších výjimečných nebo krizových stavů, kdy lze potlačit ústavou dané občanské svobody. Ukazuje se jasně, že jeden člověk – hlavní hygienik – nemůže mít v demokracii, která je postavená klasicky na dělbě moci, v rukou osud celého národa. Je třeba vrátit rozhodování zpět do rukou české vlády! Přehled důležité legislativy s vyznačením problematických pasáží již autor dostatečně nastínil mj. ve svém zmiňovaném článku ze září 2009 (http://www.sky-tech.cz/ceniky/orangewars–9-9-2009.pdf).

Web2PDF
converted by Web2PDFConvert.com

Blíží se opět volby a pokud nechceme povinné očkování, pokuty za odmítnutí nebezpečných injekcí nebo vyhazov z práce, posléze deportace do speciálních sběrných táborů, pak je načase přátelé: **změnit zákony. Volejte, pište svým poslancům, senátorům, krajským zastupitelům: požadujte masivně zrušení totalitní legislativy o povinném očkování nebo jakékoliv nové zásahy do vašich ústavou garantovaných svobod. Udělejme z toho velké předvolební téma. Jde o budoucnost nejen nás a našich dětí, nýbrž celého našeho státu! Tento stav již nelze nadále tolerovat, jestliže bude využíván ku prospěchu agendy NWO.** A minulé týdny jasně ukázaly, že v Česku je celá řada totalitářů, která by stále platné zákony velmi ráda naplno rozvinula ke zničení občanských svobod a všeho pozitivního, čeho bylo od roku 1989 dosaženo.

Politici hájící zájmy NWO jako např. pan Obama dostali jasný signál ve svobodných volbách do senátu: lidé vaši smrtonosnou a zotročující agendu nechtějí. Nedávné senzační vítězství republikánského kandidáta Scotta Browna (http://en.wikipedia.org/wiki/Scott_Brown) v americkém Massachusetts (http://en.wikipedia.org/wiki/Massachusetts), ve státě „patřícím" demokratické straně (http://en.wikipedia.org/wiki/Democratic_Party_(United_States)), bylo výbornou zprávou a voličským referendem proti agendě NWO. Pan Obama objížděl se svým týmem Massachusetts a snažil se podpořit svoji agendu. Neuspěl však. Stává se to již v poslední době pravidlem: koho Obama osobně podpoří, ten ve volbách prohraje. Scott Brown následně ve svém vítězném projevu řekl: ***„Po každý den, kdy budu zastávat tento úřad, vám budu ze všech sil dobře sloužit tak, aby jste na mne mohli být hrdí. Především si ale budu pamatovat, že ačkoliv pocty nyní náleží mně, tak toto senátorské křeslo nepatří žádné osobě, ani politické partaji – a jak jsem již řekl předtím, a vy jste to hlasitě a jasně řekli také, je to především místo vás lidí."*** **Musíme *„snižovat daně"* a tím *„vytvářet nová pracovní místa"*. To, co se dnes podařilo nám všem, se *„může podařit v celé Americe"*. Společně jsme zažili, že *„ideály a tvrdá práce a síla v našich srdcích mohou porazit jakoukoliv politickou mašinérii"*. Já nebudu zastupovat žádné *„frakce"* nebo *„zájmy"*, neboť já se zodpovídám pouze svému *„svědomí"* a *„vám lidem"*.** *„Every day I hold this office, I will give all that is in me to serve you well and make you proud. Most of all, I will remember that while the honor is mine, this Senate seat belongs to no one person and no political party – and as I have said before, and you said loud and clear today, it is the people's seat. /.../ I said at the very beginning, when I sat down at the dinner table with my family, that win or lose we would run a race which would make us all proud. I kept my word and we ran a clean, issues oriented, upbeat campaign – and I wouldn't trade that for anything. /.../ In every corner of our state, I met with people, looked them in the eye, shook their hand, and asked them for their vote. I didn't worry about their party affiliation, and they didn't worry about mine. It was simply shared conviction that brought us all together. One thing is clear, voters do not want the trillion-dollar health care bill that is being forced on the American people. This bill is not being debated openly and fairly. It will raise taxes, hurt Medicare, destroy jobs, and run our nation deeper into debt. It is not in the interest of our state or country – we can do better. /.../ I will work in the Senate to put government back on the side of people who create jobs, and the millions of people who need jobs – and* ***as President John F. Kennedy taught us, that starts with an across the board tax cut for individuals and businesses that will create jobs and stimulate the economy. It's that simple!*** */.../* ***Fellow citizens, what happened in this election can happen all over America. We are witnesses, you and I, to the truth that ideals, hard work, and strength of heart can overcome any political machine. We ran a campaign never to be forgotten, and led a cause that deserved and received all that we could give it.*** */.../ As I proudly take up the duty you have given me, I promise to do my best for Massachusetts and America every time the roll is called.* ***I go to Washington as the representative of no faction or interest, answering only to my conscience and to the people.*** *I've got a lot to learn in the Senate, but I know who I am and I know who I serve. I'm Scott Brown, I'm from Wrentham, I drive a truck, and I am*

Web2PDF
converted by Web2PDFConvert.com

nobody's senator but yours. Thank you very much." (Zdroj: http://www.nytimes.com/2010/01/20/us/politics/20text-brown.html?pagewanted=2; http://www.nytimes.com/2010/01/20/us/politics/20text-brown.html?pagewanted=1.)

Alex Jones Brownovo vítězství radostně komentoval: „*Ta záležitost v Massachusetts je naprosto perfektní.*" „*Voliči si uvědomili, že je Obama a demokraté zradili.*" Víte: „*jenže demokratům je to stejně jedno, protože už mají tučné zakázky a nová místa v soukromém sektoru.*" Jones si klade otázku: Kam jít dále, vždyť „*Republikánská strana najednou nyní zní jako Alex Jones.*" Podívejte se na to a „*Glenn Beck to samé.*" Nyní je třeba si uvědomit velmi silně a pořád na to pamatovat: **„*Jedna čestná osoba v politice může sabotovat celou korupční síť dosavadních politiků.*" A to je tedy cesta. Je nutné se angažovat. „*Brownovo vítězství je nesmírně pozitivní zpráva.*" Ale my voliči to „*musíme korigovat*" také v budoucnu, jinak to dopadne podobně jako s Obamou.** (Zdroj: Alex Jones Show, 20.1.2010.)

Soudce Andrew Napolitano: „*Očividně jsme vytvořili v Bílém domě knížectví. Nezačalo to až nyní za Baracka Obamy, ale už za Abrahama Lincolna* (http://en.wikipedia.org/wiki/Abraham_Lincoln) /.../." Obama již „***neuznává žádné zvykové právo, americké hodnoty nebo ústavní omezení na cokoliv, co chce dělat.***" Soudce zdůraznil, že díky nekonečnému množství peněz, které mají Obamovi spolupracovníci k dispozici, mohou mít také neomezenou moc. Státní podpora na řešení tzv. ekonomické krize šla v mnoha případech úplně jinam, než jak bylo deklarováno a dnes se to již týká stovek biliónů dolarů. Stáli za tím především lidé z okolí presidenta Obamy v čele s Timothy Geithnerem (http://en.wikipedia.org/wiki/Geithner) a někdejšími finančními institucemi, které se tzv. dostaly do problémů, protože mělo být utajeno, že např. Goldman Sachs (http://en.wikipedia.org/wiki/Goldman_Sachs) přímo podporuje AIG (http://en.wikipedia.org/wiki/American_International_Group). Tato a další transakce měly být „*utajeny do roku 2016*" díky lidem z SEC (http://en.wikipedia.org/wiki/U.S._Securities_and_Exchange_Commissi kteří takto ovšem porušili zákony naší země a ty měli přeci jako zodpovědný orgán chránit. Napolitano dále říká: oni se nyní brání tím, že jim „*vláda řekla, aby to udělali*". Prý museli. Ale podle soudce „*tohle není žádná obrana*". Většina americké justice „*vám vůbec nedovolí se takto před soudem hájit*", ale „*to je přesně to, co se nyní teď děje*". **Jde o „*grandiózní spiknutí vlády*", kdy „*zodpovědní představitelé vlády*" přímo „*lhali*" daňovým poplatníkům v tom, co se „*bude dělat*" s těmi penězi, které šly na podporu americké ekonomiky**. Dneska již jdou lidé z Obamovy administrativy tak daleko, že např. Cass Sustein (http://en.wikipedia.org/wiki/Cass_Sunstein) chce vybudovat síť provokatérů, kteří vytvoří informační bubliny, napadnou danou vládě politicky nepříjemnou skupinu a díky tomu se ji podaří zlikvidovat. Napolitano: „*Samozřejmě, že je to ilegální.*" Takové chování vlády je nepřijatelné. „*Lidé by si měli uvědomit, co se blíží.*" Potřebují si vzpomenout: jak to všechno začalo. Mluvím zde o „*Patriot Actu*" (http://en.wikipedia.org/wiki/Patriot_Act), který byl schválen „*bez náležité debaty*" a „*přečetlo ho jen několik členů kongresu*". (Zdroj: Alex Jones Show, 14.1.2010; http://www.infowars.com/bankergate-emails-expose-criminal-financial-dictatorship-at-work/; http://www.infowars.com/bankstergate-and-business-as-usual-geithners-cover-up-of-the-aig-bailout/.)

Britský poslanec Evropského parlamentu za stranu UKIP (http://en.wikipedia.org/wiki/United_Kingdom_Independence_Party)

Web2PDF
converted by Web2PDFConvert.com

pan Godfrey Bloom (http://en.wikipedia.org/wiki/Godfrey_Bloom) vnímá stejné problémy jako my tady doma. Boj s agendou NWO probíhá nyní na celé planetě. Bloom říká: *„je to fascinující, jak máme nyní stejné problémy“* a proti čemu nyní *„společně stojíme“*, jak my tady v EU (i v Česku), tak vy v Americe. Je to jako *„paralelní svět“*. ***„Co bychom s tím měli dělat? Měli bychom najít novou politickou stranu, každý ve své zemi.“*** ***„Měli bychom se rozhlédnout po nějaké straně, která hájí ústavu. To doporučuji.“*** Co se týká Brownova vítězství: lidé by měli začít masově *„psát demokratické straně“* (http://en.wikipedia.org/wiki/Democratic_Party_(United_States)) a zdůvodňovat: proč zvolili Browna, *„proč se tak rozhodli“* a prostě jim ukázat, že Obamova politika je špatná. Z hlediska tzv. prasečí chřipky: *„V Anglii stále ještě propagují očkování proti prasečí chřipce,“* ačkoliv všichni už *„vědí, že je to špatné, podvodné, a že se to neuskuteční“*. Novináři se o tom báli psát, když to ještě nikdo nevěděl, jak to dopadne, takže *„lidé neměli dostatek informací“*, že *„prasečí chřipka je podvod“*. A to je ten problém, že prostě *„průměrný člověk“* jednoduše *„čte běžné noviny, nebo poslouchá rádio jako je třeba BBC“* (http://en.wikipedia.org/wiki/BBC) a *„žádné z těchto informací tam prostě neuslyší“*. Byl jsem nedávno ve *„Francii“* a tam také pořád jede *„kampaň na očkování“* tzv. *„na plné pecky“*. Dokonce vám říkají: pokud *„nenecháte naočkovat své dítě, tak jste špatný rodič“*. *„Britský časopis Medical Journal* (http://en.wikipedia.org/wiki/Medical_journal) *takové počínání odsoudil“* a popsal tzv. prasečí chřipku jako velký podvod. Vždyť i *„já jsem v tomto smyslu dokonce interpeloval v parlamentu“*. My *„v Británii totiž nemáme ani jeden smrtelný případ prasečí chřipky, který by mohl být spojován pouze s touto chřipkou“*. Prostě celé *„je to velký job pro farmaceutické firmy“*. V otázce ztráty naší britské samostatnosti: totalitáři na to šli chytře již od roku *„1975“*, kdy postupně předkládali lidu k hlasování různé *„dohody o svobodném trhu“*, které posléze potřebovaly upřesnění, zákonný rámec. Začaly se vršit další a další dohody, až jsme nakonec skončili v náručí toho ´dobra´ v EU. Víte: EU jsme nejprve chtěli pouze jako *„zónu volného obchodu“*. No a jak to dopadlo, to vidíme nyní. ***„Politici si myslí, že jsme banda hlupáků právě proto, že nejsme sami jako občané v politice aktivní.“*** My ***„jim to ale musíme dát jasně na vědomí, že hlupáci nejsme.“*** Godfrey Bloom také potvrzuje *„infiltraci“* NWO v různých britských *„charitativních organizacích“*, které disponují velkým množstvím peněz. *„Každá charitativní organizace je infiltrována“* a pokud víte, kdo je financuje, tak to jasně vidíte. Tyto různé nadace se využívají např. na podporu NWO přijatelné agendy. Vždyť EU již např. uznala Tibet (http://en.wikipedia.org/wiki/Tibet) jako *“Čínskou provincii“*. (Zdroj: Alex Jones Show, 20.1.2010.)

Alex Jones uzavírá tento text následující výzvou: *„Pokud zasvětíte svůj život boji proti tyranii, tak zvítězíme.“* NWO agendu se nepodaří prosadit a naše děti i my sami budeme mít alespoň nějakou naději na to, že když už nic, tak budeme moci žít jako svobodní lidé, nikoliv jako otroci. *„Bůh je na naší straně a my vyhráváme.“* (Zdroj: Alex Jones Show, 3.2.2010.)

S přáním Božího požehnání Váš RAdo Skydancer).

- Share this:
- Print
- Email
- Twitter
- Like
- Digg
- Reddit
- StumbleUpon

Comments: Be the first to comment

Balance of 2009, a reminder of some important milestones in the Orange war; positive outlook for the future

Přidáno Leden 1, 2010 od radoskydancer

Rubriky: http://skydancer.sweb.cz

[redacted] **RAdo Skydancer**

Web2PDF
converted by Web2PDFConvert.com

writes in his article about great victories and defeats of patriots, worthy, decent people in the past year. He warns against the ongoing threat of NWO. RAdo also expresses the fervent hope that the new year 2010 will be a turning point in the number of awakened people who realize the threat of the NWO and thus will be tens of thousands of people willing to actively put this threat in the political arena and in everyday life. A positive result will surely come for the whole Czech Republic. God bless the patriots all around the World.

Bilancování roku 2009; připomenutí některých důležitých mezníků Oranžové války; pozitivní výhledy do budoucna.

Motto 1: Mark Twain – http://en.wikipedia.org/wiki/Mark_Twain

"*Na počátku změny je patriot osamoceným mužem a statečným a nenáviděným a opovrhovaným. Když však jeho věc uspěje, též zbabělec se k němu přidá, protože pak již to nic nestojí být patriotem.*" „*In the beginning of a change the PATRIOT is a scarce man, and brave, and hated and scorned. When his cause succeeds, the timid join him, for then it costs nothing to be a patriot.*„

(Zdroj: http://en.wikiquote.org/wiki/Mark_Twain.)

Motto 2: Abraham Lincoln – http://en.wikipedia.org/wiki/Abraham_Lincoln

„*Tato země, včetně svých institucí, patří lidem, kteří ji obývají. Kdykoliv by se jim stávající vláda zprotivila, mohou uplatnit své ústavní právo na změnu vlády nebo uplatnit své revoluční právo na její svržení.*" "*This country, with its institutions, belongs to the people who inhabit it. Whenever they shall grow weary of the existing government, they can exercise their constitutional right of amending it, or exercise their revolutionary right to overthrow it.*"

(Zdroj: http://www.brainyquote.com/quotes/quotes/a/abrahamlin101160.htm

Motto 3: Dwight Eisenhower – http://en.wikipedia.org/wiki/Dwight_Eisenhower

„*Pokud chceš mít totální bezpečnost, jdi do vězení. Tam tě nakrmí, oblečou, poskytnou ti zdravotní péči a tak dále. Jediné, co ti tam bude chybět ... je svoboda.*" „*If you want total security, go to prison. There you're fed, clothed, given medical care and so on. The only thing lacking... is freedom.*„

(Zdroj: http://www.quotedb.com/quotes/418.)

Motto 4: Slovo Boží –

Web2PDF
converted by Web2PDFConvert.com

http://en.wikipedia.org/wiki/God_in_Christianity – http://en.wikipedia.org/wiki/Divine_revelation#In_Christianity

„Nebudou už nikdy hladovět ani žíznit, slunce ani horko je nespálí, neboť je bude pást Beránek, který je uprostřed trůnu. Povede je k pramenům živých vod a Bůh jim setře každou slzu z očí. /.../ Bůh sám bude s nimi a bude jejich Bohem. On jim setře každou slzu z očí a smrt už nebude, ani nářek ani křik ani bolest už nikdy nebude; neboť minulé věci pominuly.“

(Zdroj: Bible: překlad 21. století, Zjevení, 7:16-17, 21:3-4, Praha, Biblion, 2009, s.1549, 1562.)

Máme tady nový rok 2010. S důvěrou se obracíme k Bohu a věříme, že nám všem přinese požehnání. Pro některé je to zdraví, pro některé láska, pro mnoho občanů nová práce, která nebude otročinou, nýbrž bude přínosná jak pro zaměstnavatele, tak pro zaměstnance. Víme, že díky vzájemné ochotě si naslouchat a pomáhat: je to velmi snadno realizovatelné. Žádného státního úředníka k tomu nepotřebujeme.

„Co potřebujeme, je pevný, dlouhodobě stabilní a velmi praktický kompas kudy a jak dál jít. ***Ten musí být založen na víře*** *v rozumnost chování* ***skutečně svobodných občanů a nikoli na důvěře ve spásnou roli státu****.* ***Dělejme proto každý z nás to, co umíme, co děláme rádi, co můžeme nabídnout ostatním****. Nenechme si od nikoho přikazovat, co máme dělat.* ***Věřme své vlastní intuici****, svým přirozeným zájmům a motivům, a podle nich jednejme. Dělejme to, co je v souladu s naším vědomím toho,* ***že existuje cosi, co nás přesahuje a čeho jsme součástí****./.../* ***Pomáhejme potřebným, ale hlavně pomáhejme tam, kde to má smysl a kam dohlédneme. To je většinou nedaleko od nás.*** *Dříve než pošleme peníze na konto nějaké organizace, která jich část přepošle do zahraničí, podívejme se,* ***jak žijí naši sousedé, jak žijí lidé v našem domě, v naší vesnici, v našem městě. Rozhlížejme se kolem sebe****.“* (Zdroj: Václav Klaus – http://en.wikipedia.org/wiki/Vaclav_Klaus – ČT24, 1.1.2010.)

Víme však také: někteří lidé a část elitářů (http://en.wikipedia.org/wiki/Elitist) úzce spolupracujících se zlými silami NWO (http://en.wikipedia.org/wiki/New_world_order_(politics); http://en.wikipedia.org/wiki/New_World_Order_(conspiracy_theory)) slavili roku 2009 mnohá vítězství. Předně prošla Lisabonská smlouva (http://en.wikipedia.org/wiki/Lisbon_treaty) a ve stejný den již Evropská unie (http://en.wikipedia.org/wiki/European_Union) vyhlásila oficiální konec uměle režírované tzv. hospodářské krize: sloužila mj. právě jako nástroj pro vyvolání pocitu nutnosti schválení Lisabonské smlouvy, zřeknutí se národní samostatnosti nebo třeba jako cesta k moci pro oranžové hochy, včetně pana Obamy (http://en.wikipedia.org/wiki/Obama). Dobří lidé však nakonec přeci jen měli také své vítězství. Pokus o smluvní vytvoření totalitní a nevolené celoplanetární vlády v Kodani (http://en.wikipedia.org/wiki/Copenhagen_summit) naštěstí zatím neuspěl. Odhalení vědeckého podvodu v rámci Klimatické aféry („Climategate“ – http://en.wikipedia.org/wiki/Climategate), které se účastnili též kolegové presidenta Obamy (viz. např. pan Holdren http://en.wikipedia.org/wiki/John_Holdren), představovalo další z porážek NWO. Nebezpečná a schválně rozdmýchávaná hysterie kolem onemocnění tzv. prasečí chřipky (http://en.wikipedia.org/wiki/Pig_flu_2009) a sporné vakcíny proti ní (http://en.wikipedia.org/wiki/2009_flu_pandemic_vaccine) vyústily naštěstí také v neúspěch NWO. Masový odpor českých lékařů a rozumných lidí proti povinnému očkování zafungoval i přes neskutečnou zastrašovací mediální masáž na celém světě: tzv. pro-vakcinaci. Občané se byli schopni chránit sami, uzdravit se i bez očkování a nebezpečných vedlejších účinků s tím spojených. Příběhy sedmdesáti lidí, kterým vakcíny zničily život, byly zveřejněny na internetu třeba zde: http://organichealthadviser.com. Není tajemstvím: např. Obamova (http://en.wikipedia.org/wiki/Obama) nevlastní sestra byla též postižena nežádoucími účinky očkování: *„Zeituni Onyango, the half sister of Obama's late father, has lived in the United States illegally in public housing for years and suffers from Guillain-Barre Syndrome, a neurological disorder connected to vaccinations.“* (Zdroj: http://www.infowars.com/obamas-illegal-alien-aunt-has-guillain-barre-syndrome/.)

Web2PDF
converted by Web2PDFConvert.com

Britský konzervativní politik Nigel Farage (http://en.wikipedia.org/wiki/Nigel_Farage), jenž je poslancem Evropského parlamentu (http://en.wikipedia.org/wiki/European_parliament), velmi správně poznamenal v pořadu Alexe Jonese (http://en.wikipedia.org/wiki/Alex_Jones_(radio_host)) 17. prosince 2009 o elitářích a NWO: *„/.../ snaží se využít jakoukoliv krizi, ať už je reálná nebo ta, kterou vytvoří“*, aby zdůvodnili tzv. nutnou ztrátu *„demokracie“* a *„svobody“* k posílení nové *„globální vlády“*. Využívají toho jako *„omluvu pro získání více moci“*. V klasické demokracii může být jakékoliv rozhodnutí opět demokraticky *„zrušeno“*. Nyní ale existuje EU, která přišla s jiným konceptem, naprosto odlišným od demokracie. Vytvořila *„masivní množství regulací“* a tuto masu my *„nemůžeme demokraticky nijak korigovat“*. Náš parlament se tak stává pouze *„šarádou“* a jakýmsi ceremoniálním místem. *„Být členem EU, této EU, to znamená smrt demokracie.“* *„Nic je nezastaví“* , protože *„jsou to fanatici“*. Samozřejmě, že se *„bojí“* lidí, jakmile by si snad mohla opravdu většina občanů uvědomit to, o co jde, probudit se. Lidé z NWO se nás snaží *„urážet“* a my musíme s nimi bojovat *„fakty“*. *„Domnívám se, že Obama je opravdu velmi nebezpečný muž, který ve skutečnosti upřímně nevěří v demokracii.“* *„V dějinách není příklad, kdy by se nějaký národ dobrovolně a sám od sebe vzdal svého práva sám si vládnout.“* *„Myslím si, že jde o velkou dějinnou bitvu a my ji vyhrajeme.“*

Podobně poslanec Evropského parlamentu Godfrey Bloom (http://en.wikipedia.org/wiki/Godfrey_Bloom) důrazně varuje všechny hodné a svobodné lidi před systémem zákonů a nařízení z EU, které jsou přísně *„preskriptivní“*. Svobodná Amerika a Británie totiž vybudovaly své úspěšné civilizace v posledních dvou stech letech na přesvědčení, že zákon má zakazovat pouze to špatné a jinak má ponechat lidem svobodu. Nyní však: *„Systém vlády, který k nám přichází z Evropy“*, obrací celou naši civilizaci naruby, ničí národní hodnoty a říká Vám přesně *„co můžete dělat“*. Náš britský a americký právní systém jsou naopak založeny na spravedlivějším přístupu: ten Vám říká *„co nemůžete dělat“* a ostatní je na vaší svobodě, na etice společnosti. Nový systém EU je *„extrémně nebezpečný a zlý“*. *„My nechceme vládu, aby nám přikazovala všechno dopodrobna“*, my chceme pouze *„malý kodex zákonů“*, protože když tomu tak nebude, pak *„ztratíte svobodu v rámci zákona“*, tedy onen západní systém svobodného světa, který si tolik *„ceníme“*, a za který tolik mladých mužů *„umíralo“* posledních 100 let. Nyní vidíme díky politice EU vytváření mocných skupin elit, propojených vzájemně rodinnými vztahy. Tito *„evropští byrokrati“* – moderní šlechta – jdou dokonce tak daleko, že zatímco sami ordinují občanům EU zvyšování daní, oni platí minimální daně a dokonce *„neplatí daň z prodeje“* (DPH – http://en.wikipedia.org/wiki/Value_Added_Tax), tedy např. nakupují luxusní auta třeba s 20% slevou. My v Británii jsme již podobnou chybu jednou udělali ve zdravotnictví. Staletími prověřený systém osobních lékařů jsme po druhé světové válce nahradili obrovským a byrokratickým molochem tzv. všeobecné zdravotní péče (http://en.wikipedia.org/wiki/Health_care_in_the_United_Kingdom), kde se vynakládá přes 50% všech finančních prostředků jen na udržování celého soukolí v chodu a zbytek jde ve skutečnosti opravdu na lékařskou péči. Tak jsme se dostali do situace, kdy *„nic v tomto systému všeobecné zdravotní péče nefunguje“*. Chceme tedy opravdu žít v takto koncipované EU? Když víme: *„EU je založena na modelu sovětského totalitního systému“* a mlčící většina občanů s tím nic nedělá? (Zdroj: Alex Jones Show, 28.12.2009.)

V celém seriálu o tzv. Oranžové válce v roce 2009, která vlastně začala v Česku (http://en.wikipedia.org/wiki/Czech_republic) sjezdem oranžových hochů (http://zpravy.idnes.cz/sjezd-cssd-mistopredsedkyni-nevybral-rozhodne-o-ni-ustredni-vybor-1pd-/domaci.asp?c=A090322_092032_domaci_lpo) ještě před pádem české vlády v březnu téhož roku, jsme si podrobně vysvětlovali zásady konzervativně-liberální politiky, nebezpečí NWO a všech s ním spojených totalitních ideologií, hrozeb pro život každého občana. Český politolog-historik Marek Skřipský a Václav Klaus (http://en.wikipedia.org/wiki/Václav_Klaus) označili společně s americkými a britskými konzervativci hrozby plynoucí z myšlení a uvažování lidí napojených na NWO jako: velmi nebezpečné. Marek vysvětlil jasně podstatu NWO takto: *„V obecném významu to znamená*

Web2PDF
converted by Web2PDFConvert.com

vytváření a posilování nadnárodních struktur vládnutí na úkor národních států a tradičního parlamentarismu. A tento trend kritizuji rovněž. Potřebu vytvoření NWO poprvé veřejně požadoval ve svém projevu z roku 1992 prezident Bush starší (http://en.wikipedia.org/wiki/George_Bush_Sr.). *Tradiční konzervativci typu Pata Buchanana* (http://en.wikipedia.org/wiki/Pat_Buchanan) *nebo Alana Keyese* (http://en.wikipedia.org/wiki/Alan_Keyes) *ho za tento koncept kritizovali. Stalo se to i tématem republikánských primárek, kdy vlivný pravicový list National Review* (http://en.wikipedia.org/wiki/National_Review), *právě kvůli konceptu NWO a zvyšování daní doporučil nevolit Bushe a upřednostnil právě Buchanana.*" (Zdroj: Facebook, 28. října 2009.) Český president Klaus hovoří takto: „*Nemyslím si, že opravdovým problémem je např. teplota na Zemi nebo CO2, tím opravdovým problémem* ***je nová utopická vize světa.***", **NWO**. (Zdroj: ENGLISH PAGES Speech at the Washington Times Climate Change Policy Conference, 4.11.2009 – http://klaus.cz/klaus2/asp/clanek.asp?id=G2mBVPC6Q3ik)

V současnosti vidíme další uměle režírované krize lidmi z NWO, které mají krůček po krůčku přispět ke konečnému cíli: vytvoření totalitní vlády na celé planetě. K tomu je samozřejmě zapotřebí jednotná měna, jednotné bezpečnostní složky, globální kontrola nad všemi informacemi o každém člověku, nová armáda, nová víra apod. Podle „NWO Boys" je zapotřebí zlikvidovat národní státy, zničit prosperující regionální ekonomiky (tzv. krize, tzv. pomoc, vytvoření dluhu), odstranit svobodomyslné a nezávislé jedince (včetně těch bohatých lidí, kteří odmítnou s NWO spolupracovat; zničit je samozřejmě prý také třeba svobodný tisk); a úplně nejlepší by prý bylo, kdyby si to tak lidé pod vlivem PR kampaní sami přáli; kdyby si to takto sami odhlasovali, třeba i několikrát po sobě (Irsko). Pokud se voliči dobrovolně vzdají svých svobod, pak je to podle „NWO Boys" naprosto vynikající. Tak se třeba nastrčení provokatéři NWO (http://www.infowars.com/exclusive-fbi-silent-on-plane-bombers-accomplice) snaží přesvědčit veřejnost o nutnosti používání bio skenerů (http://en.wikipedia.org/wiki/Security_scan) na letištích a ve všech dalších důležitých místech. Pomocí obvyklé finty se simulacemi tzv. teroristického útoku (http://www.truthdig.com/report/item/one_day_well_all_be_terrorist a s využitím silné medializace se má zatlačit na světové politiky, na veřejné mínění, aby vyslovili souhlas s dalším omezením svobody. Kde však jsou ony pomyslné hranice tzv. bezpečnosti občana? Kdy se toto nebetyčné vlamování do soukromí každého voliče podaří zastavit? Nebo se naplní pochmurná vize budoucnosti roku 2024 vytvořená tvůrci Star Treku Deep Space Nine (http://en.wikipedia.org/wiki/Star_Trek:_Deep_Space_Nine) ve třetí řadě a jedenáctém díle (http://en.wikipedia.org/wiki/Past_Tense_(Star_Trek:_Deep_Space_Nin každý obyvatel Země musí mít vždy u sebe svou identifikační kartu s kompletními údaji; bez tohoto průkazu nelze vůbec nic dělat; všichni lidé bez práce nebo „nějak problémoví", svobodní, nezávislí, s „jinými" názory, tělesně postižení, nemocní apod. jedinci jsou soustředění ve speciálních ghettech (http://en.wikipedia.org/wiki/Ghettos_in_occupied_Europe_1939-1944 – viz též tzv. FEMA CAMPs v současnosti http://www.infowars.com/new-legislation-authorizes-fema-camps-in-us/) bez možnosti dostat se na svobodu. Tato podivná snaha neustále trestat, omezovat běžné občany, pořád více a více utahovat smyčku jejich svobody, přece nemůže skončit jinak než novou totalitou. Nebudeme to nakonec my sami, kteří zničíme svou přehnanou touhou po bezpečnosti náš svobodný život, naše soukromí, naše životy, sami sebe? Co když: „*Nakonec to bude váš vlastní strach, který vás zničí.*" (Zdroj: Chief O'Brien, Star Trek: Deep Space Nine, řada 4, díl 12.) Pokud má voličům nějaká síla ničit životy, tak by se k tomuto problému měly postavit patřičné orgány takto: Pokud nás chtějí teroristé zničit „*tak to budou muset udělat oni, my to za ně sami dělat nebudeme.*" (Zdroj: Benjamin Sisko, Star Trek: Deep Space Nine, řada 4, díl 12.) Nejde totiž jen o ztrátu soukromí a osobní důstojnosti (např. zmíněný bio skener kompletně remoduluje i přes šaty dotyčné osoby veškeré tělesné proporce, nýbrž vytvoří také kompletní databázový údaj o vašem těle, jeho funkcích, pro účely bezpečnostních složek). Není třeba také tajemstvím, že například nadnárodní policejní složky dostaly plnou

Web2PDF
converted by Web2PDFConvert.com

imunitu na svou činnost v USA (http://en.wikipedia.org/wiki/Interpol). Německo chce zavést naplno nebezpečnou technologii RFID čipů (http://en.wikipedia.org/wiki/Rfid) přímo do identifikačních průkazů od 1. listopadu 2010.

„The German Interior Ministry confirmed on Monday that new identification cards containing radio-frequency (RFID) chips will be introduced starting November 1, 2010 – but some data protection experts are critical of the decision. Privacy challenge to data-storage law reaches constitutional court – National (15 Dec 09) Online Advent calendars collecting children's personal information – Society (10 Dec 09) Google's web analysis tools face German scrutiny – Science & Technology (26 Nov 09) "It's smaller than the old one, but can do a lot more," Interior Minister Thomas de Maizière said in a statement. The information on the card itself will be digitally stored on the RFID chip inside the card, in addition to two fingerprint scans that German citizens can choose to opt out of. The ID will also have a digital signature that can be used to complete official business with government offices and possibly beyond – accessed only by a six digit PIN number. "The citizens choose who they want to give what data to," Interior Ministry official Hans Bernhard Beus said. But data protection advocates say the RFID chip, which can be detected via radio frequencies from about two metres away without the owner's knowledge, is problematic despite the fact it has already been incorporated into German passports. Dr. Andreas Pfitzmann, head of the privacy and data security group at Technische Universität Dresden, told The Local on Monday that there is no reason to use RFID chips for identification cards, and that in the worst case scenario, the chips could be used to carry out such things as terrorist attacks. "An extreme example would be that assuming German passports react differently to the radio frequency than American passports, I could use this frequency to set off a bomb where I know there are only Americans or Germans," he said.Pfitzmann, who specialises in privacy and identity management in Europe, spoke out against using RFID „e-passports" in parliamentary hearings during the late 1990s. He said the new ID cards raise similar concerns. "Unfortunately the technology tempts people to give personal information that shouldn't be made public to dubious machines," he told The Local, adding that there was no way to indicate whether a reading machine is officially authorised. "The new identification card has inherited many of the bad traits of the passport."But the new Perso, as it's known colloquially in German, also has some positive new additions such as the digital signature, which could help streamline Germany's notoriously opaque bureaucracy, he said. "There is no easy answer. One could have done some things better, but I wouldn't simply say that it's only negative just because mistakes were made," Pfitzmann said.All old identification cards will be valid until they expire, though German residents will have the option to trade up for the new ID early if they wish." (Zdroj: http://www.thelocal.de/sci-tech/20091214-23931.html.)

„Všem malým i velkým, bohatým i chudým, svobodným i otrokům nechá dát znamení na pravou ruku nebo na čelo, takže nikdo nebude moci kupovat ani prodávat, nebude-li mít to znamení – jméno šelmy nebo číslo jejího jména." (Zdroj: Bible: překlad 21. století, Zjevení, 13:16-17, Praha, Biblion, 2009, s. 1554.)

Ukázali jsme si již v minulých textech tzv. Oranžové války, že dokonce i

Web2PDF
converted by Web2PDFConvert.com

Bible předpovídá vznik NWO, konec lidské svobody, poslední velký souboj mezi dobrem a zlem. S neúprosnou jistotu se nyní tyto skutečnosti více naplňují. Připomeňme si v této souvislosti dnes již slavnou přednášku Michala Semína (http://cs.wikipedia.org/wiki/Michal_Semín) z roku 2006 ze Španělska s názvem „Vzestup Antikrista: Odmítnutí Krista v moderním světě“, kde hovoří o známém vyjádření papeže Pia X. (http://en.wikipedia.org/wiki/Pius_X) ve smyslu nutnosti boje každého hodného člověka se silami NWO: „*Co je to duch Antikrista, o kterém tady papež mluví? Je to vzpoura proti Bohu. Je to pokus o nahrazení Bohem stvořeného řádu, řádem novým, jiným řádem věcí* (v originále: to replace „***God´s Created Order with a New Order***“). (Zdroj: http://www.fatimaondemand.org/en/index.php/conferences/spain-2006/michal-semin/209-antichrist-rising-the-rejection-of-christ-in-the-modern-world, minuta 5:50 až 6:13.) Před NWO varoval také papež Lev XIII (http://en.wikipedia.org/wiki/Leo_XIII): „***It is impossible to approve*** *in Catholic publications a style inspired by unsound novelty which seems to deride the piety of the faithful and dwells on the introduction of* ***a new order*** *of Christian life, on new directions of the Church, on new aspirations of the modern soul, on a new social vocation of the clergy, on a new Christian civilization, and many other things of the same kind.*“ (Zdroj: Instruction of the Sacred Congregation of Extraordinary Ecclesiastical Affairs, January 27, 1902. http://www.papalencyclicals.net/Pius10/p10pasce.htm, PASCENDI DOMINICI GREGIS ON THE DOCTRINE OF THE MODERNISTS – ENCYCLICAL OF POPE PIUS X, SEPTEMBER 8, 1907.) Podobně nynější papež Benedikt XVI. (http://en.wikipedia.org/wiki/Benedetto_XVI) hovoří jednoznačně o boji dobrých lidí se silami zla NWO: „***The Pope actually speaks directly against a one-world government****, and, as would be expected from those who have read his previous writings, calls for massive reform of the United Nations. /.../ Later in the encyclical (57) he speaks of the opposite concept to one- world government -subsidiarity (the principle of Catholic social teaching which states that matters ought to be handled by the smallest, lowest or least centralized competent authority) – as being essential. “In order* ***not to produce a dangerous universal power of a tyrannical nature****, the governance of globalization must be marked by subsidiarity,” says the Pope. /.../ Since long before his papacy, Joseph Ratzinger has vigorously* ***fought the United Nations' vision of a 'New World Order'****. As early as 1997, and repeated subsequently, Ratzinger took public aim at such a vision, noting that the philosophy coming from UN conferences and the Millennium Summit “proposes strategies to reduce the number of guests at the table of humanity, so that the presumed happiness [we] have attained will not be affected.” “****At the base of this New World Order****”, he said is the ideology of “women's empowerment,” which erroneously sees “the principal obstacles to [a woman's] fulfillment [as] the family and maternity.” The then-cardinal advised that “****at this stage of the development of the new image of the new world, Christians – and not just them but in any case they even more than others – have the duty to protest.****” Benedict XVI in fact repeats those criticisms in the new encyclical. In Caritas in Veritate, the Pope slams “practices of demographic control, on the part of governments that often promote contraception and even go so far as to impose abortion.” He also denounces international economic bodies such as the IMF and World Bank (without specifically naming them) for their lending practices which tie aid to so-called 'family planning.' “There is reason to suspect that development aid is sometimes linked to specific health-care policies which de facto involve the imposition of strong birth control measures,” says the encyclical.*“ (Zdroj: http://www.prisonplanet.com/popes-new-encyclical-speaks-against-not-for-one-world-government-and-new-world-order.html.)

Původní moderna (http://en.wikipedia.org/wiki/Modernity) však již postupně přerostla přes hlavu všem svým tvůrcům. Další roky přinesou opětovné střety mezi lidmi hájícími svobodu a totalitáři, bohužel také mezi svobodomyslnými a některými hodnými, leč zmanipulovanými lidmi, spolupracujícími s NWO. „*Pravá víra tvoří základy každé skutečně lidské kultury. Odmítá všechny formy násilí a totalitarismu,“ prohlásil Benedikt XVI.*“ (Zdroj: http://zahranicni.ihned.cz/c1-35894400-papez-k-muslimum-prava-vira-odmita-nasili-a-totalitu.) Ano, mnoho lidí zvolí raději nové otroctví v rámci NWO proto, aby přežili. Zdánlivě jim totiž

Web2PDF
converted by Web2PDFConvert.com

díky uměle vytvářeným ekonomickým aj. krizím všeho druhu nic jiného nezbude. Václav Klaus apeloval na všechny slušné a hodné lidi „***odmítejme uměle vytvářenou hysterii***“. (Zdroj: ČT24, 1.1.2010.) Proč to nechápeme a necháme „NWO Boys“ vyhrát? To je nám již vážně všechno jedno? Dovolíme prosadit NWO tuto vizi: Namísto větší pomoci v rámci daného lidského společenství, místo větší role křesťanské etiky v mezilidských vztazích, budou občané hledat spásu více a více v silném státu, v jeho zákazech, příkazech a přídělech. Budou moci sice přežívat, ale výsledkem již nebude svobodná lidská bytost, nýbrž závislý a totálně poslušný – robotický – občan. Všichni ostatní budou v novodobých ghettech, mrtví nebo v odboji. Nezačneme-li být vůči tomuto plánu NWO plně aktivní: naplní se.

A víra v Boha, která vlastně vytvořila celou západní civilizaci a umožnila mj. zkultivovat naše mezilidské vztahy? Ta musí podle NWO zmizet (podobné myšlenky jsme slyšeli od komunistů, socialistů, nacistů a dalších totalitářů). President Václav Klaus před tímto ďábelským plánem varuje. Je zděšen z pokusu o vytvoření nového a sebedestruktivního klimatického náboženství. *„Je to druh nové ideologie nebo* ***nového náboženství, náboženství klimatické změny nebo náboženství globálního oteplování. Je to náboženství****, které říká, že lidé jsou odpovědni za současné velmi malé zvýšení teploty. A měli by být za to potrestáni. /…/ Budeme oběťmi iracionální ideologie.* ***Budou nám diktovat, jak žít, co dělat, jak se chovat, co jíst a co mohou mít moje děti****.* ***Je to něco, co my, kdož jsme prožili v éře komunismu většinu života, pociťujeme velmi silně****. Na to jsme velmi citliví. Žil jsem v komunismu, kde nám politici říkali, co dělat. Nemyslím si, že by politici nebo prezidenti měli firmám naznačovat, co mají dělat. To je vždy chyba.“* (Zdroj: http://www.foxnews.com/scitech/2009/12/18/czech-president-klaus-global-warming-science-new-religion/.)

„As the Copenhagen climate conference drew to a close Friday, Czech President Vaclav Klaus, long a global warming skeptic, had a message for the world: do not dictate to humanity how to live based on an „irrational ideology,“ which he sees as the product of political correctness. ***Global warming is a „new religion,“ not a science****, he said in an interview with FoxNews.com. „I'm convinced that after years of studying the phenomenon, global warming is not the real issue of temperature,“ said Klaus, an economist by training. „That is the issue of a new ideology or a* ***new religion. A religion of climate change or a religion of global warming. This is a religion*** *which tells us that the people are responsible for the current, very small increase in temperatures. And they should be punished.“ Klaus, the second president of the Czech Republic since the fall of communism, is often called the Margaret Thatcher of Central Europe. In the interview, he sounded more like Winston Churchill, vowing to defend liberty and freedom from those who would restrain global economic growth. „I'm absolutely convinced that the very small global warming we are experiencing is the result of natural causes,“ Klaus told FoxNews.com. „It's a cyclical phenomenon in the history of the Earth. The role of man is very small, almost negligible.“ Klaus believes man's natural ingenuity can create new technologies that will lessen any impact that mankind has had on the planet's environment. „I don't think the radical measures just now suggested in Copenhagen are necessary,“ said Klaus. „Politicians and their fellow travelers, the media and the business community, simply understood that this is a very good topic to take on. It's an excellent idea to escape from the current reality. Not to solve the crisis, but to talk about the world in 2050, 2080, 2200. This is for them an excellent job. They will not be punished by the voters for making a totally wrong decision, a wrong forecast.“ Klaus says that many interested parties get „a lot of money and influence“ by backing the idea of global warming and organizing the Copenhagen conference, as well as its predecessor the Kyoto conference.* ***„Some of them are really just rent seekers who hope to get some money either for their businesses*** *or for their countries,“ says Klaus. „Some of them are really true believers.“ The president reckons that environmentalism, executed on the scale suggested by global warming adherents, is a „real way to stop progress, industrial progress…and this is something unfair.“ Klaus fears that turning global warming into binding law would impede civilization as we know it.* ***„We'll be the victims of irrational ideology****. They will try to dictate to us how to live, what to do, how to*

Web2PDF
converted by Web2PDFConvert.com

behave," Klaus said. „What to eat, travel, and what my children should have. This is something that we who lived in the communist era for most of our lives — we still feel very strongly about. We are very sensitive in this respect. And we feel various similarities in their way of arguing or not arguing. In the way of pushing ahead ideas regardless of rational counter-arguments." Klaus thinks that the world's „silent majority" would agree with his position on global warming. „I'm so sorry that Al Gore and others around the IPCC succeeded in influencing so many people," he said.Klaus, who graduated from the University of Economics in Prague, and also studied in the U.S. at Cornell University, worked in banking during the communist era. He was also an outspoken reformer during the „Prague Spring" in the late 1960s, a cultural revolt against totalitarian ideology. Klaus was previously prime minister of his country, has received more than 50 honorary degrees and is colloquially known as „Mr. Professor" by his countrymen. He worries that schoolchildren around the world are being fed global warming ideology, and that this will give the ideology more power in the future. „We need to bring new arguments. The real problem isn't the arguments. The real problem is to motivate people to listen to other arguments against this. This is the missing link in the current debate." Klaus says that he is in favor of „green" technology, but cautions that he is not in favor of the government dictating the development of the technology. „I lived in a communist world where politicians told us what to do," Klaus said. „I don't think politicians or presidents should suggest to firms what to do. That has always been a mistake."" (Zdroj: http://www.foxnews.com/scitech/2009/12/18/czech-president-klaus-global-warming-science-new-religion/.)

Tady lze vidět jasně, jak „NWO Boys" plánovitě likvidují Boha na celém světě mj. prostřednictvím OSN (http://en.wikipedia.org/wiki/United_Nations), EU a bohužel k tomu také využívají manipulaci s lidovým hlasováním – viz. nedávné události ve Švýcarsku (zákaz minaretů). V průběhu Kodaňské klimatické konference (http://en.wikipedia.org/wiki/Copenhagen_Climate_Summit) byly zakázány jakékoliv náboženské symboly. "*Denmark's Foreign Ministry has banned Christmas and any symbols attached to the holiday during this weeks climate summit in Copenhagen.*" (Zdroj: http://www.digitaljournal.com/article/283383 12.) Týkalo se to samozřejmě nejen židovské Chanuky (http://en.wikipedia.org/wiki/Hannukah; http://en.wikipedia.org/wiki/Hannukah_bush) a příprav na oslavy islámského nového roku 18. prosince nebo dozvuky Eid ul-Adha (http://en.wikipedia.org/wiki/Eid_ul-Adha) apod. Oficiálně byly zakázány všechny symboly mj. spřízněných semitských náboženství (http://en.wikipedia.org/wiki/Semitic#Religion): křesťanství, judaismus, islám. Bůh „musel být zničen" proto, aby mohla nastoupit Bohyně Gaia (http://en.wikipedia.org/wiki/Gaia_(mythology)). Propagace nové zelené víry včetně nevázaných sexuálních služeb zdarma (http://www.spiegel.de/international/zeitgeist/0,1518,665182,00.html) to vše bylo samozřejmě masivně propagováno a povoleno. Vánoční stromečky však byly natvrdo zakázány. Uvažujme. "*But Christmas is a religious holiday that has no place at a United Nations function, according to the Foreign Ministry's Svend Olling, who is the head of practical planning for the climate summit. 'We have to remember that this is a UN conference and, as the centre then becomes UN territory, there can be no Christmas trees in the decor, because the UN wishes to maintain neutrality,' said Olling.!*" (Zdroj: http://www.cphpost.dk/climate/91-climate/47679-christmas-trees-banned-for-climate-summit.html.)

Chceme tedy žít ve světě bez svobody pod neustálým dohledem slídivého oka Velkého Bratra (http://en.wikipedia.org/wiki/Big_Brother_(Nineteen_Eighty-Four)), Saurona (http://en.wikipedia.org/wiki/Eye_of_Sauron#Eye_of_Sauron), kde vlivem NWO již nelze svobodně šířit informace a jiné názory než má mainstream (http://en.wikipedia.org/wiki/Mainstream_media)? A co když se to už dotýká dokonce našich dětí? NWO má již své PR kampaně (http://en.wikipedia.org/wiki/Public_relations) dokonce v učebnicích

Web2PDF
converted by Web2PDFConvert.com

historie a vyučuje se to povinně ve školách: http://www.youtube.com/watch?v=ZDu4H39lyC8

Podobných případů, jako ten níže, jsou dnes stovky, jenže lidé o nich ze strachu před NWO nemluví, stejně tak, jako kdysi ze strachu před nacisty nebo komunisty:

Student Robert Wanek byl fyzicky napaden svými učiteli a vyobcován ze školy za šíření pravdivých informací o možné škodlivostí vakcín proti prasečí chřipce. Šokující případ se odehrál 16. prosince 2009 na střední škole Breckenridge High School ve státě Minnesota v USA. Informace ve studentově letáku totiž odrazovaly již rozhodnuté studenty od probíhajícího očkování. Učitelé fyzicky napadli Waneka znovu a snažili se mu zabavit kameru, na kterou byl celý incident natáčen. Policie neshledala na studentově počínání nic nezákonného a předala celou záležitost na bedra učitelů. Robert Wanek byl suspendován za svobodné šíření pravdivých informací ze své střední školy na dva dny. Tím mohlo být dokončeno očkování a zabráněno šíření svobodných informací o možné škodlivostí vakcín. Našli by se mezi studenty v ČR také stateční jedinci bojující klidně a bez násilí za svobodu slova a zdraví svých kamarádů v případě podobných očkovacích kampaní v našich školách? Došlo by ze strany některých zfanatizovaných učitelů také k fyzickému násilí? Ptejme se a uvažujme.

Student Robert Wanek was physically assaulted by teachers and cut off from school for the dissemination of truthful information about the possible harmful effects of vaccines against swine flu. Shocking incident took place: 16th December 2009 in Breckenridge High School in Minnesota in the USA. Student's information in the leaflet has decided to discourage other students from vaccination. Robert was physically attacked again by teachers. They tried to confiscate his camera, to which the entire incident was filmed. Police did not find anything on the student's actions illegal and gave the whole affair upon the shoulders of teachers. Robert Wanek was suspended for the free dissemination of truthful information from their high school for two days. This allows to complete the vaccination and to prevent the spread of free information on the possible harmful effects of vaccines. Would be the students in the Czech Republic as well as courageous individuals, fighting for the freedom of speech and the health of their comrades in the case of similar vaccination campaigns in our schools? And how should behave Czech teachers? Ask questions and think again. (http://www.infowars.com/student-suspended-and-assaulted-for-handing-out-anti-vaccine-flyers/ http://www.youtube.com/watch?v=t3_wxy7wHac, http://www.youtube.com/watch?v=0f9N1LZnLrI)

Řádný občan, fotograf, byl vyslýchán policisty již jen proto, že si pořizoval dle jejich názoru „*příliš mnoho*“ fotografií vánoční atmosféry v Brightonu (http://en.wikipedia.org/wiki/Brighton). Mnozí čtenáři si jistě vzpomenou na podobné věci před rokem 1989. (Zdroj: http://www.dailymail.co.uk/news/article-1232513/Photographer-taking-pictures-Christmas-lights-questioned-police-anti-terror-laws.html.)

Fanatismus se samozřejmě objevuje na všech stranách případného sporu. Neschopnost dohody nebo slušné nedohody, urážky a fyzické útoky rozhodně nepatří k tomu, na co by mohla být naše civilizace hrdá. Tento styl myšlení a jednání je bohužel podivným způsobem zakódován

Web2PDF
converted by Web2PDFConvert.com

v našem podvědomí. Pokud s ním nedokážeme pracovat např. tím, že hledáme pozitivní řešení z nově vzniklé situace tak, abychom respektovali našeho protivníka a aby bylo možné dosáhnout oboustranně prospěšného řešení, případně abychom se rozešli jako slušní lidé, pak opravdu selhávají základní principy dobrých mezilidských vztahů, celé naší civilizace. Vždyť zfanatizovaní hoši z NWO se již neostýchají ani násilí na vrcholových politicích. Nedávný brutální fyzický útok z prosince 2009 na britského konzervativce a někdejšího poradce britské premiérky Thatcherové (http://en.wikipedia.org/wiki/Margaret_Thatcher) lorda Moncktona (http://en.wikipedia.org/wiki/Christopher_Monckton,_3rd_Viscount_M v Kodani je důkazem toho, že už nejde jen o nebezpečí pro „normální občany", nýbrž situace se stává hrozivou také pro lidi z nejvyšších kruhů, kteří nechtějí táhnout s „NWO Boys" za jeden provaz. Lord Monckton popsal útok následovně: „*One of them began the now familiar technique of manhandling me, in the same fashion as one of his colleagues had done the previous day. Once again, conscious that a police helicopter with a high-resolution camera was hovering overhead, I thrust my hands into my pockets in accordance with the St. John Ambulance crowd-control training, looked my assailant in the eye and told him, quietly but firmly, to take his hands off me. He complied, but then decided to have another go. I told him a second time, and he let go a second time. I turned to go and, after I had turned my back, he gave me a mighty shove that flung me to the ground and knocked me out. I came to some time later (not sure exactly how long), to find my head being cradled by my friends, some of whom were doing their best to keep the police thugs at bay while the volunteer ambulance-men attended to me. I was picked up and dusted me off. I could not remember where I had left my telephone, which had been in my hand at the time when I was assaulted. I rather fuzzily asked where it was, and one of the police goons shouted, "He alleges he had a mobile phone." In fact, the phone was in my coat pocket, where my hand had been at the time of the assault. The ambulance crew led me away and laid me down under a blanket for 20 minutes to get warm, plying me with water and keeping me amused with some colorfully colloquial English that they had learned. I thanked them for their kindness, left them a donation for their splendid service, and rejoined my friends. A very senior police officer then came up and asked if I was all right. Yes, I said, but no thanks to one of his officers, who had pushed me hard from behind when my back was turned and had sent me flying. The police chief said that none of his officers would have done such a thing. I said that several witnesses had seen the incident, which I intended to report. I said I had hoped to receive an apology but had not received one, and would include that in my report. The policeman went off looking glum, and with good reason. To assault an accredited representative of a conference your nation is hosting, and to do it while your own police cameramen are filming from above, and to do it without any provocation except my polite, non-threatening request that I should not be manhandled, is not a career-enhancing move, as that police chief is about to discover to his cost. Nor does this incident, and far too many like it, reflect the slightest credit on Denmark.*" (Zdroj: http://sppiblog.org/news/is-the-european-police-state-going-global#more-228.)

Nicméně přátelé: tyto fyzické útoky jsou vedeny také proti svobodnému tisku. V prosinci 2009 jsme jich byli v Kodani též svědky. (http://www.infowars.com/dictatorial-un-crushes-media-freedom-before-copenhagen/)

"*A Stanford Professor has used United Nation security officers to silence a journalist asking him "inconvenient questions" during a press briefing at the climate change conference in Copenhagen. Professor Stephen Schneider's assistant requested armed UN security officers who held film maker Phelim McAleer, ordered him to stop filming and prevented further questioning after the press conference where the Stanford academic was launching a book. McAleer, a veteran journalist and film maker, has recently made a documentary "Not Evil Just Wrong' which takes a sceptical look at the science and politics behind Global Warming concerns. He asked Professor Schneider about his opinions on Climategate – where leaked emails have revealed that a senior British professor deleted data and encouraged colleagues to do likewise if it contradicted their belief in Global Warming.*" (Zdroj: Mike Flynn, Big

Web2PDF
converted by Web2PDFConvert.com

Government, Saturday, Dec 12th, 2009.)

A o co jde obecně našim politikům? Šli by také mezi lidi bojovat s NWO a diskutovat o svých ideálech tak, jako lord Monckton v Kodani? Většina z nich těžko. Když publicista sleduje vyjádření a historii některých českých politiků, nemůže se zbavit dojmu, že tzv. úspěch v politice, tedy co to znamená „úspěch v politice“, je pro spoustu lidí post nebo zajímavá finanční zakázka, kterých dosáhli. Problémem je pak to, že již to není o ideálech, nýbrž o penězích, o kariéře apod. Ti politici, kteří postů nedosáhli, jelikož je již přetlak a další místa nejsou, jdou raději do jiné strany jen proto, že jim tam někdo nabídne funkci. O program nebo historii dané strany vlastně tristně ani tolik nejde. Pokud je však opravdu pro některé naše politiky spojen úspěch v politice jen s dosažením funkce: zde se asi shodneme s většinou občanů naší republiky, že „něco nefunguje“. Sám jsem si před lety na vlastní kůži vyzkoušel, jak jsou někteří lidé hákliví jen na pouhou zmínku o možné změně a jakými rafinovanými metodami jsou schopni jakoukoliv pozitivní změnu – většinou spojenou s byť by i jen virtuálním a zanedbatelným „ohrožením své funkce“ – zničit. Stačí jen vyslat zcela smyšlený signál a jeden se nestačí divit, čeho jsou někteří schopni na místo slušné diskuse, argumentace. Být politikem: to však přeci neznamená stát se šlechticem navěky a získat doživotní rentu (ikdyž se to již EU zřejmě povedlo). Mnohokrát je zapotřebí ustoupit, stáhnout se i na mnoho let a pak opět zazářit na výsluní. Winston Churchill (http://en.wikipedia.org/wiki/Churchill) by o tom mohl povídat a také o tom napsal mnoho knih. Potřebujeme politiky a mediální vzory, kteří se nebudou lidem stydět říkat: Nechci ty „*peníze*“ co má ten nebo onen; chci dělat „*dobrou práci*“ pro lidi a „*změnit myšlení lidí*“, pozitivně „*změnit dějiny*“, „*zachovat svobody*“ občanům, „*zastavit enviromentalistické génie*“, „*zachránit naši zemi*“ (Zdroj: Alex Jones Show, 21.11.2009.); vždyť „*peníze v kampani*“ a v životě „*nejsou všechno*“, orientace společnosti „*na okamžitý konzum*“ je negativní a tento trend je třeba změnit, řekněme jasné ne Obamově administrativě podporující NWO, neboť „*toto není politika, která by nás mohla těšit*“, politika by měla být realizací „*idejí, nikoliv soukromých zájmů*“, „*pojďme společně*“ za tímto cílem ke společnému vítězství dobra nad zlem (Zdroj: Mirek Topolánek – http://en.wikipedia.org/wiki/Mirek_Topolanek – ČT24, 21.11.2009.)

Jsou snad před NWO ochráněni lidé z velkého businessu? Ředitelé firem nebo všichni čeští elitáři, dokonce čeští úředníci nebo česká média? Nikoliv. Na to, aby nemuseli být sami ohrožení bohužel nemají dostatek miliard. Není pak ale načase říci jasně také z jejich strany NWO: Dost!? Nedávné razie v ČEZu a dalších firmách jsou toho zajímavým důkazem (http://www.ct24.cz/ekonomika/73911-razie-v-cezu-byla-nase-iniciativa-tvrdi-evropska-komise/). Mluvčí evropské komisařky Neelie Kroesové (http://en.wikipedia.org/wiki/Neelie_Kroes) pro hospodářskou soutěž a elektronickou agendu Jonathan Todd (http://www.eu4journalists.eu/index.php/dossiers/czech/C9/key_polic řekl: „*V tomto konkrétním případě komise jedná na základě vlastní iniciativy.*“ „*Kromě komise o razii věděl jen český antimonopolní úřad.*“ „*Rozhodně ale budeme muset zahájit vyšetřování, jak se informace dostala do českých médií.*“ Takže NWO bude už útočit též na svobodu tisku. Kdo si ještě vzpomíná, kdy byla naposledy nějakým státním úředníkem vyšetřována svobodná média? Ty doby ještě nejsou zase tak dávno přátelé. Představitelé NWO zcela otevřeně přiznávají, že šlo o jejich vlastní akci zaměřenou proti českým firmám, kterým se uměle režírovaná tzv. hospodářská krize vyhnula. Vyjádření „NWO Boys“ jdou však ještě dále. Oni otevřeně přiznávají, že jejich činnost (v jejich podání tzv. nedopatřením) může zruinovat doposud prosperující firmu. Jonathan Todd: „*Komise si je vědoma že zahájení razií jako tato může mít vliv na cenu akcií.*“ (Zdroj: ČT24, 29.11.2009.) Samozřejmě pokusy o zamaskování pravého cíle postupu lidí z NWO tzv. zájmem na snížení cen elektrické energie pro běžného občana: jsou nepodložené a jde o pouhou PR fintu. Ředitel divize Obchod společnosti ČEZ Alan Svoboda totiž jasně na kameru prohlásil: „*V kufříku, který si odvezli, je*“ ve skutečnosti „*minimum*“ údajů, které hovoří o ceně elektřiny. „*Byl jsem překvapen, že toto je vůbec nezajímalo.*“ Pan Svoboda zdůraznil, že z hlediska možných rizik pro hodnotu akcií dané společnosti na burze: „*Dneska každá zpráva je mnohem citelnější než dříve.*“ Vyšetřovací „*komisi jsme nečekali, nevěděli jsme, kdy dorazí.*“ (Zdroj: ČT24, 29.11.2009.) Úřad pro ochranu hospodářské soutěže odmítl jakékoliv pochybení na

Web2PDF
converted by Web2PDFConvert.com

národní úrovni. Petr Rafaj (http://www.compet.cz/o-uradu/vedeni-uradu/predseda/) přiznal, že nemohl nic dělat a musel bohužel poskytnout své lidi na celou operaci řízenou „NWO Boys“, když vysvětlil, že: „*nám se fakta*“ prostě „*nesdělují*“, my jen „*poskytneme*“ pracovníky a oni nás již instruují. (Zdroj: ČT24, 29.11.2009.) Tedy ono pověstné: my jen plníme rozkazy (viz. druhá světová válka)? President Václav Klaus toto nebezpečí jasně vidí: „*Na závěr nemohu nezmínit nedávnou akci bruselského úřadu pro hospodářskou soutěž v našem ČEZu. Nechci opakovat to, že si nepřeji, aby nám někdo z ciziny kontroloval naše notebooky a mobily. Ale možná, že už to není cizina a že to právě tak někteří lidé u nás svou apoteózou všezahrnující evropeizace chtěli a chtějí. /.../ Dojde tím k dalším zákazům a příkazům. Dojde k umělému zvyšování cen energií, ať se zvolí jakákoli metoda regulace. Děsí mne, že se některým z Vás líbí zdánlivě „tržní“ metoda obchodování s povolenkami. Ta je čistým státním intervencionismem, na němž nic tržního není. Někdo na ní – na náš účet – jistě vydělá.*“ (Zdroj: http://www.euportal.cz/Articles/5407-klaus-20-let-pote-ocekavani-a-realita.aspx.) Nejvyšší vládní představitelé, kapitáni průmyslu a vzhledem k NWO rebelující vlivné osoby napříč společností mají být donuceni k poslušnosti a to „***jakýmkoliv způsobem***“**.** (Zdroj: Pavel Zámyslický, vedoucí české delegace v průběhu kodaňského summitu, Radiožurnál, 7.12.2009.) Čeští zelení Hoši v čele s panem Bursíkem (http://en.wikipedia.org/wiki/Bursik) budou také v budoucnu tlačit všemi možnými prostředky na zničení hodných lidí a každého občana pomocí zvyšování daní, novými požadavky na byrokratické zásahy do každodenních životů běžných občanů i ředitelů těch nejúspěšnějších firem, budou chtít zakázat využívání uhlí, nafty, dřeva apod. Důsledky těchto jejich opatření si dnes asi jen těžko dokážeme představit. Mohou vyvolat takovou katastrofu, tak zničit životy každého občana, že pak již nebude stát nové globální vládě NWO opravdu nic v cestě. Pan Bursík vyžadoval ještě 7. prosince 2009 ve shodě s „NWO Boys“ podepsání závazné smlouvy o vzniku celoplanetární vlády. Jeho vlastními slovy: „*Není rozumné od toho očekávat, že to bude jalová deklarace.*“; za několik desítek let my již „*nebudeme používat naftu*“; nelíbí se to „*uhelným společnostem*“ a „*Čezu*“; když se člověk baví s americkým ministrem energetiky panem „*Chu*“ (Pan Bursík konzultoval podrobně všechny své kroky s Obamovou administrativou, včetně zmiňovaného ministra z Obamovy administrativy jménem Steven Chu – http://en.wikipedia.org/wiki/Steven_Chu) tak je to jasné. (Zdroj: Radiožurnál, 7.12.2009.)

A tak zatímco umělé a ze strany „NWO Boys“ režírované krize slouží k nátlakovým operacím na jednotlivé národní vlády, na běžné voliče, česká vláda se radostně rozhoduje nespořit, ale naopak věnovat 300 miliónů korun na tzv. změnu klimatu. Desítky procent z této částky se k běžnému občanovi např. v Africe samozřejmě nikdy nedostanou. Kde je tedy chyba přátelé? Tady lze velmi dobře vidět, jaké se zde s námi hrají nečestné hry a k čemu tzv. krize slouží.

„*Czech government pledges cash for developing countries to deal with climate change The Czech Republic is prepared to offer around 300 million crowns to poor countries to help them deal with climate change. The pledge was made by Prime Minister Jan Fischer at the start of a two-day meeting in Brussels on Thursday. He said the cash should come from funds already earmarked for development and should be made available from 2010 to 2012. European leaders agreed on Friday*

Web2PDF
converted by Web2PDFConvert.com

to set aside around 187 billion crowns, or around 7.2 billion euros, as short-term support for developing countries. The EU hopes that the cash pledge will help smooth a deal on climate change at the Copenhagen summit.“ (Zdroj: http://www.radio.cz.)

„NWO Boys“ totiž velmi dobře vědí: není třeba se ničeho obávat. Voliče to nezajímá, dokud jim to nevezme přímo z peněženky alespoň 30 korun (viz. poplatky ve zdravotnictví) a pod dojmem tzv. krize si lidé prý rádi nechají zvednout daně, zničit své svobody, dílo svých předků: český volič to dokonce údajně rád zaplatí. Je tomu ale opravdu tak? Alespoň nějaká jiskřička naděje se objevila. Česká vláda přeci jen řekla alespoň na něco konečně: NE!

„Evropská unie totiž vyzvala Mezinárodní měnový fond, aby zvážil možnost zavedení poplatků ze všech finančních transakcí, tedy takzvané Tobinovy daně. Na schůzce v Bruselu se na tom shodli lídři členských zemí sedmadvacítky. Tobinova daň (http://en.wikipedia.org/wiki/Tobin_tax) *podle zastánců vytvoří prostředky k budoucí pomoci bankám, pokud by znovu vypukla finanční krize. Bankovní domy by tak nemuseli zachraňovat daňoví poplatníci. Podle kritiků ale nový poplatek jen prodraží finanční operace, a to i pro běžné občany. Premiér Jan Fischer zdůraznil, že Česko Tobinovu daň nepodporuje. Britský premiér Gordon Brown zdůraznil, že nová daň může v Unii platit jen tehdy, když jí zavede celý svět.*“ (Zdroj: http://www.rozhlas.cz/zpravy/ekonomikavevrope/_zprava/669453.)

Na druhé straně ovšem česká vláda neváhá zvyšovat daně vlastním občanům doma. Inu není totiž odpovědná voličům. Jsou to prý pouze byrokraté (nebo právě proto). Jakmile jim vyprší mandát: oni se pak prostě vrátí na své úřady. Zapomene se na ně a běžný občan to stejně odnese. Proč chtějí čeští úředníci trestat každého občana za to, že se v jejich tzv. krizi naši lidé a celá země statečně drží a vítězí? Proč ještě zhoršují situaci každého občana, malých i velkých podnikatelů a chtějí tak pomáhat NWO? Vždyť „Fischer´s Boys“ zavedli od prvního ledna 2010 vyšší daně např. z potravin, pohonných hmot, z vody, z tepla, z bydlení atd. (http://www.ct24.cz/domaci/76741-co-se-zmenilo-uderem-pulnoci-dph-materska-i-novy-trestni-zakonik/) Je to naprostá nehoráznost! Zločin na každém občanovi této země. Namísto toho, aby daně snižovali a pomáhali tak lidem, když už prý tedy je nějaká ta jejich tzv. krize, tak oni daně zvýší a tím ještě zhorší situaci. Je to prostě neskutečné! Podle Václava Klause zvyšování daní v současné situaci rozhodně není dobrým krokem, *„protože se tím krátkodobě nic neřeší a dlouhodobě to jen škodí“*. (Zdroj: ČT24, 1.1.2010.) Naštěstí např. také ODS (http://en.wikipedia.org/wiki/Civic_Democratic_Party) a nebo třeba mí oblíbení Svobodní (http://en.wikipedia.org/wiki/Party_of_Free_Citizens) odmítli tato zavrženíhodná opatření české vlády dále podporovat. Mají za to můj obrovský respekt a uznání: *„Občanská demokratická strana jim v tom pomáhat nebude.“ „Vidím v tom určité nakročení premiéra Fišera k sociálním demokratům a ke komunistům /.../. To poslední, co potřebuje naše republika, je zvyšování daní.*“ (Zdroj: Petr Nečas – http://en.wikipedia.org/wiki/Petr_Nečas – Radiožurnál, 4.12.2009.) Proč se třeba česká vláda neinspiruje u našich západních sousedů. *„Daňové úlevy ve výši celkem osmi a půl miliardy eur schválil německý Spolkový sněm. Cíl: zvýšení hospodářského růstu, zlepšení situace a svobody rodin s dětmi, dědiců a firem.*“ (Zdroj: http://www.rozhlas.cz/zpravy/ekonomikavevrope/_zprava/666457.) Jděme jinou cestou než zvyšováním daní a zotročováním lidí! Vždyť ještě stále můžeme zastavit NWO také u nás doma. Vlastimil Tlustý (http://cs.wikipedia.org/wiki/Vlastimil_Tlustý) prohlásil o záměru zvyšovat daně v recesi: *„Zvyšování daní: to je zločin.*“ Zároveň se

Web2PDF
converted by Web2PDFConvert.com

vyslovil pro radikální úspory ve státních výdajích. Podle pana Tlustého dostal ČR do rozpočtových problémů především pan „*Janota*“ (http://en.wikipedia.org/wiki/Eduard_Janota), jenž je zodpovědný za všechny rozpočty od počátku 90. let minulého století. (Zdroj: Radiožurnál, 15.12.2009.) Bývalý viceguvernér České národní banky (http://en.wikipedia.org/wiki/Czech_National_Bank) Luděk Niedermaier důrazně varoval před umělým zadlužováním České republiky, jelikož to může velmi nahrávat NWO. „*Stát si bude půjčovat dráž*“ a český bankovní sektor to již nepokryje: bude se muset hledat v zahraničí, což nejen podlomí ekonomiku, ale navíc na dlouhá desetiletí skončí finanční samostatnost ČR. Luděk Niedermaier také prohlásil, že tzv. ekonomická krize skončila: „*Technicky ano*.“ (Zdroj: Radiožurnál, 1.12.2009.)

How to prevent boys from NWO in raising taxes and destruction of Czech citizens? We can not remove them. The only real hope is now, in this case, ODS (http://en.wikipedia.org/wiki/Civic_Democratic_Party) and new elections! Disable officials! OFFICIALS WANT IN COOPERATION WITH NWO destroy our people! GOOD WAY: TAXES MUST BE REDUCED! (http://www.novinky.cz/domaci/186235-janota-cesko-bude-muset-zavest-progresivni-zdaneni.html, http://www.novinky.cz/ekonomika/186088-vsechny-dane-se-budou-zvysovat-pripustil-premier-fischer.html) And it's here – the non-elected officials in Czech Republic, which is difficult to remove, again want to raise taxes. European Union bade you guys: you have to end the artificial crisis, but you want to enhance it further! Why do you want to destroy the people of this country? Go to the hip – with increased taxes. Reduce taxes and help people! Look at the German example! „*Tax relief in a total of eight and five hundred million euros approved by the German Bundestag. Objective: to increase economic growth, improve the situation and the freedom of families with children, heirs and companies*.“ (Zdroj: http://www.rozhlas.cz/zpravy/ekonomikavevrope/_zprava/666457.) Let us go a different way than raising taxes and enslavement of people!

Rok 2010 může být tím doposud nejúspěšnějším obdobím pro nás, pro všechny. Stačí k tomu někdy opravdu jen málo: odpoutat se od mainstreamu, od „NWO Boys“, více pomáhat lidem kolem nás a dávat druhým – ne jen sobě – novou a reálnou naději v jejich životech; více se zajímat o potřebné, nikoliv jen o osobní prospěch. Přispějeme tím nejen našim bližním, sami sobě, nýbrž také celé naší zemi. Nechoďme daleko a začněme ještě dnes u svých nejbližších. Pak nás totiž ani ony ty další umělé krize, hysterie donekonečna omílané v médiích, nebudou tolik ovlivňovat. Nebudeme závislí na státu. Budeme vědět, že se můžeme vždycky opřít o Boha, o vlastní rodinu, své přátelé a známé, kteří vyznávají stejné společenské hodnoty jako my. Přál bych si, aby tomu tak bylo a zlé síly NWO nedokázaly nikdy ovládnout srdce, život a mysl většiny obyvatel České republiky. S Boží pomocí a díky našemu společnému odhodlání nebát se v této oblasti udělat jasné kroky: máme stále velkou naději na vítězství a na záchranu dobré budoucnosti nás všech. S přáním Božího požehnání Váš RAdo Skydancer 😃 .

Short in English

Balance of 2009, a reminder of some important milestones in the Orange war; positive outlook for the future.

Rado Skydancer writes in his article about great victories and defeats of patriots, worthy, decent people in the past year. He warns against the ongoing threat of NWO. RAdo also expresses the fervent hope that the new year 2010 will be a turning point in the number of awakened people who realize the threat of the NWO and thus will be tens of thousands of people willing to actively put this threat in the political arena and in everyday life. A positive result will surely come for the whole Czech Republic. God bless the patriots around the world.

- Share this:
- Print
- Email
- Twitter
- Like
- Digg
- Reddit

Web2PDF
converted by Web2PDFConvert.com

- StumbleUpon
-

Comments: Be the first to comment

RAdo Skydancer wishes You a Merry Christmas and God Bless the new year 2010 :o)

Přidáno Prosinec 23, 2009 od radoskydancer

Rubriky: http://skydancer.sweb.cz, Videa

I would like to thank all my friends and fans for their support. I wish you a Merry Christmas and God Bless the new year 2010 .

RAdo Skydancer, December 23, 2009.

- Share this:
- Print
- Email
- Twitter
- Like
- Digg
- Reddit
- StumbleUpon
-

Comments: Be the first to comment

December 6, 2009. Czech TV: Sixty-nine percent of Czech General Practitioners do not want to be immunized against swine flu and warned the public against adverse effects of vaccines. Czech Minister of Health does not endorse aggressive course swine flu. Most of the swine flu deaths was mainly due to other diseases. Czech Minister of Health confirmed: Before Swine flu also protects healthy life: vaccination is not necessary.

Přidáno Prosinec 6, 2009 od radoskydancer

Rubriky: http://skydancer.sweb.cz

December 6, 2009. Czech TV: Sixty-nine percent of Czech GPs do not want to be immunized against swine flu and warned the public against adverse effects of vaccines. Czech Minister of Health does not endorse aggressive course swine flu. Most of the swine flu deaths was mainly due to other diseases. Czech Minister of Health confirmed: Before Swine flu also protects healthy life: vaccination is not necessary.

Web2PDF
converted by Web2PDFConvert.com

Šedesát devět procent českých praktických lékařů se nechce nechat očkovat proti prasečí chřipce a varuje tak českou veřejnost před nežádoucími účinky vakcín.

Ministryně zdravotnictví ČR (http://en.wikipedia.org/wiki/Czech_Republic) Dana Jurásková (http://en.wikipedia.org/wiki/Dana_Jurásková) a Václav Moravec (http://cs.wikipedia.org/wiki/Václav_Moravec) v pořadu Otázky Václava Moravce, ČT24, 6. prosince 2009 (http://www.ct24.cz/vysilani/2009/12/06/1126672097-209411030501206-12:00-otazky-vaclava-moravce/): Rozporuplná prohlášení, nicméně pozitivní obrat vůči předcházející mediální masáži tzv. pro-vakcinaci.

Pan Moravec dle provedeného výzkumu: „69%“ českých praktických lékařů se „nechce nechat očkovat“ proti prasečí chřipce. „Většina dotázaných lékařů si myslí, že prasečí chřipka je mediální bublina.“ Vakcíny jsou „nedostatečně otestované“ a jsou zde „obavy z vedlejších účinků“. Prasečí chřipka „je svou závažností“ srovnatelná s běžnou chřipkou. Má chřipková epidemie „agresivnější“ průběh, než tomu bylo v předchozích letech ?

Paní Jurásková: „Pokud se podíváme na celková čísla, tak ne.“ Organizujeme po celé ČR „semináře“ ve spolupráci s „firmou“, která vakcíny vyrábí a snažíme se přesvědčit lékaře o prospěšnosti očkování.

Ministryně na druhé straně ale šokovala svým přístupem, když o praktických lékařích prohlásila: „Oni tvrdí naprosto nesmyslné informace.“

Ministryně zdravotnictví ČR totiž bezmezně věří závěrům zahraničních odborných institucí, které spolupracují s NWO (http://en.wikipedia.org/wiki/New_world_order_(politics), http://en.wikipedia.org/wiki/New_World_Order_(conspiracy_theory)). „Vakcína má všechny atesty evropských autorit.“, uvedla. Evropská léková agentura, nebo-li Evropský úřad pro kontrolu léčiv (http://en.wikipedia.org/wiki/European_Medicines_Agency) a také Evropská rada (http://en.wikipedia.org/wiki/European_council) „nepustila“ tu „vakcínu k očkování“ bez náležitých kontrol a zkoušek. V ČR se tím také řídí náš Státní ústav pro kontrolu léčiv (http://www.sukl.cz). Proto se podle ní začalo s očkováním dětí až nyní, jelikož „byly dokončeny klinické studie, které prokazovaly, že to očkování je vpořádku“.

Pan Moravec: Evropský úřad pro kontrolu léčiv ale „upozorňuje“ že vakcíny nejsou zcela bezpečné (http://www.tyden.cz/rubriky/domaci/praseci-chripka/vakcina-proti-chripce-muze-u-deti-vyvolat-horecku_150668.html). Rizikové skupiny jsou děti od „šesti měsíců do 3 let“. Týká se to vakcíny „Pandemrix“ (http://en.wikipedia.org/wiki/Pandemrix), kterou se „očkuje i v ČR“. Tato vakcína „ne zcela prospívá“ právě výše zmíněné skupině malých dětí.

Paní Jurásková: „ČR zatím tyto kategorie dětí neočkuje.“

Pan Moravec: „Nebude nakonec vakcín v ČR přebytek?“

Paní Jurásková: „Vláda ČR podle mého názoru velmi pragmaticky zhodnotila to riziko.“

Proti chřipce se podle ní dá jednoduše „ochránit svým způsobem života“ a není nutné se očkovat! A dále uvedla velmi důležité informace: Zatím je hlášeno „27“ případů mrtvých na prasečí chřipku a „všichni z těchto zemřelých měli nějaké chronické onemocnění“. Část těchto osob byla ve velmi vážném stavu a „měla již své onemocnění v takovém stádiu, kdy bylo otázkou času, kdy dojde ke smrti a touto chřipkou se to zkomplikovalo nebo urychlilo.“ Ministryně uvedla, že ostatní státy mají hlavní vlnu prasečí chřipky „ten peak“ (http://en.wikipedia.org/wiki/Flu_season) již za sebou, nicméně „očkují nepřetržitě“. „Očkování bude samozřejmě pacienty chránit i proti té další vlně.“

Což je ovšem řadou vědeckých autorit zpochybňováno vzhledem k mutaci viru. Musely by totiž proběhnout další vlny nového očkování.

Web2PDF
converted by Web2PDFConvert.com

Není zatím jasné, proč tedy vlády na celém světě pokračují v očkování, když už je tzv. „pandemie“ v jejich státech minulostí. Ptejme se. Uvažujme.

- Share this:
- Print
- Email
- Twitter
- Like
- Digg
- Reddit
- StumbleUpon

Comments: Be the first to comment

Nebezpečná situace kolem OBA-chřipky a povinného očkování; hrozby ztráty svobod v důsledku nárůstu moci NWO; IV. odboj; Svobodní opět nastupují

Přidáno Říjen 25, 2009 od radoskydancer

Rubriky: http://skydancer.sweb.cz

„Oranžová válka“ – 9. září 2009: léto finišuje; nebezpečná situace kolem OBA-chřipky a povinného očkování; hrozby ztráty svobod v důsledku nárůstu moci NWO; IV. odboj; Svobodní opět nastupují.

Motto 1: o důležitosti svobody: *„A tak, bratři, nejsme dětmi otrokyně, ale té svobodné. Stůjte ve svobodě. V této svobodě, do níž nás Kristus vysvobodil, pevně stůjte; nenechte se znovu zapřáhnout do otrockého jha.“* (Zdroj: Bible: překlad 21. století, Galatským, 4:31, 5:1, Biblion, Praha, 2009, s. 1474, dále jen BIBLE.) *„Kdo však zahlédl dokonalý zákon svobody a drží se jej, blaze jemu ve všem, co dělá! Nezapomíná totiž, co slyšel, ale naplňuje to skutkem.“* (Zdroj: Bible, Jakuba, 1:25, s. 1522.) *„Žijte jako svobodní lidé, ne ovšem jako ti, kdo údajnou svobodou zastírají vlastní špatnost, ale jako Boží služebníci.“* (Zdroj: Bible, Petrův I, 2:16, s. 1528.)

Motto 2: o nemocech a starost o zdraví těla: *„Budeš-li opravdu poslouchat Hospodina, svého Boha, činit, co on považuje za správné, řídit se jeho přikázáními a zachovávat všechna jeho ustanovení, pak na tebe nedopustím žádnou nemoc, kterou jsem dopustil na Egypt – neboť já jsem Hospodin, tvůj lékař.“* (Zdroj: Bible, Exodus, 15:26, s. 81.) *„Nikdo nikdy neměl své vlastní tělo v nenávisti, ale každý je živí a opatruje, tak jako Kristus svou církev.“* (Zdroj: Bible, Efeským, 5:29, s. 1481.)

Motto 3: o zlých lidech ve světě a v politice: *„Nenech se vést zlými lidmi a neměj v oblibě jejich společnost. Neustále totiž uvažují a mluví jen o násilí a krutostech.“* (moderní překlad podle: Zdroj: BiblÍ SVATÁ: Přísloví, 24:1-2, Synodní rada českobratrské církve evangelické, Praha, 1942, s. 593; http://www.biblegateway.com.)

Motto 4: vláda musí sloužit Bohu a lidu; má konat dobro; nestrašit občany negativními zprávami, krizemi; má chválit dobré občany; pilně pracovat; nemá nechat ovládat sebe a občany různými bohatými aj. elitáři, kteří si nechají říkat tzv. dobrodinci (filantropové); nemá

Web2PDF
converted by Web2PDFConvert.com

komunikovat s občany prostřednictvím politického marketingu: jedině tak je zaručeno, že činy takové vlády jsou opravdu od Boha a jsou správné: „*Vládcové přece nejsou postrachem pro ty, kdo konají dobro, ale zlo. Chceš se nebát vlády? Konej dobro, a vláda tě pochválí; je přece Božím služebníkem pro tvé dobro. Páchá-li však zlo, boj se! Vláda netřímá meč nadarmo; je přece Božím služebníkem, jenž po zásluze trestá pachatele zla. Proto se musíme podřizovat – nejen kvůli hrozbě trestu, ale i kvůli svědomí. Proto také platíte daně – vždyť jsou to Boží služebníci a pilně se věnují své práci.*“ (Zdroj: Bible, Římanům, 13:3-6, s. 1442.) „*Králové národů nad nimi panují a ti, kdo je ovládají, si nechají říkat dobrodinci. Vy to tak ale nedělejte. Naopak, kdo je mezi vámi největší, ať je jako nejmenší a vedoucí ať je jako sloužící.*“ (Zdroj: Bible, Lukáš, 22:25-26, s. 1355-1356.) „*Odmítáme hanebné tajnůstkaření, vychytralé praktiky a překrucování Božího slova. Místo toho jasně říkáme pravdu před Bohem a každý, kdo má svědomí, to může sám uznat.*“ (Zdroj: Bible, Korintským II, 4:2, s. 1463.)

Motto 5: o nutnosti duchovně-ideového boje se silami Zla ve světě, v politice a vůbec všude: „*Nenech se přemáhat zlem, ale přemáhej zlo dobrem.*“ (Zdroj: Bible, Římanům, 12:21, s. 1441.) „*Vzepřete se ďáblu a uteče od vás, přibližte se Bohu a přiblíží se vám.*“ (Zdroj: Bible, Jakuba, 4:7-8, s. 1524.) „*Nedávejte místo ďáblu.*“ (Zdroj: Bible, Efeským, 4:27, s. 1480.) „*Probuďte se, mějte se na pozoru! Váš protivník ďábel chodí kolem jako řvoucí lev a hledá kořist. Postavte se mu jakožto silní ve víře a vězte, že stejné utrpení zakoušejí vaši bratři po celém světě.*“ (Zdroj: Bible, Petrův I, 5:8-9, s. 1530.) „*Ano i k vládám a králům půjdete pro Ježíšovo učení, budete vypovídat proti vládcům i národům.*“ (moderní překlad podle: Zdroj: BiblÍ SVATÁ: matouš, 10:18, Synodní rada českobratrské církve evangelické, Praha, 1942, s. 12; http://www.biblegateway.com.) „*Bojoval jsem dobrý boj, svůj běh jsem dokončil, víru jsem zachoval.*“ (Zdroj: Bible, Timoteovi II, 4:7, s. 1504.)

Krásné léto finišuje. Prosluněné paseky, nádherná příroda, rybníky, říčky, potůčky, Odra, Ostravice, lesní zvěř, staleté duby, to vše nyní pozvolna přejde do podzimního stádia. A tak zatímco nevědomý svět, fauna, flóra, směřují pomaloučku ke klidnějším zimním dobám, v lidské říši nadchází čas velkého neklidu, manipulací a střetů. Čeká nás mnoho důležitých milníků, ideových i faktografických diskusí. Pojďme se trochu blíže podívat na některé z nich prizmatem nedávných událostí.

Povodně

Již v minulých dílech „Oranžové války“ jsme si řekli, povodně (http://cs.wikipedia.org/wiki/Povodně) to zcela jasně ukázaly: vzájemná lidská pospolitost a pomoc byly velmi důležité. Překvapivě opět vzrostl počet soukromých finančních dárců, dobrovolných pomocníků z řad občanů, kteří nezištně přispívali svým bližním. Tato míra solidarity byla – v době tzv. „ekonomické krize“ – vysoce a pozitivně překvapivá. Vybralo se opět více miliónu korun. Potřební dostali také další formy pomoci zcela nezávisle na státní byrokracii. Poněkud trapným pokusem se však staly snahy některých našich médii vysvětlit občanům, proč vlastně opět povodně přišly; z jakého důvodu zase ten stát udělal jen tak málo apod. Na fenomén povodní bychom se přitom měli naučit dívat trochu jinýma očima. Opakující se živelná katastrofa byla typickou ukázkou toho, že ani velké daně uvalené na obyvatelstvo pod pláštíkem tzv. protipovodňové ochrany: by situaci nezlepšily. Lidé by stejně lépe zaopatřeni nebyli. Jediná možnost solidního zabezpečení před povodněmi funguje skrze vzájemnou lidskou sounáležitost, rozumnost, etiku a organizaci na úrovni obcí, včetně občanské výpomoci. Pokud se lidé dají dohromady třeba po americkém vzoru: svými vlastními silami a schopnostmi budou pravidelně, společně, byť po částech pracovat na ochraně svých vlastních obydlí, přestanou jen pasivně čekat na zázračné milióny z EU fondů (http://cs.wikipedia.org/wiki/Fondy_Evropské_unie), z krajů, na nesplněné sliby prohýřených miliard v rámci tzv. protipovodňových opatření, pak je zde šance na trvalé, hlavně kvalitní řešení. Čekat na stát, na jeho pomoc, na složité byrokratické postupy, to se prostě nevyplácí. Je to vzhledem k novým hrozícím povodním také nebezpečné. Stát může velmi kvalitně splnit svou povinnost zabezpečit ochranu zdraví obyvatelstva v momentě, když již daná katastrofa vypukne. Tam je jeho úloha stále nezastupitelná díky rychlé mobilizaci patřičných profesionálních složek. Lidé si však musí v otázce dlouhodobé **prevence** pomoci přímo v obcích navzájem sami: předně díky staletími

Web2PDF
converted by Web2PDFConvert.com

prověřeným zkušenostem s místními podmínkami, svým chováním k přírodě, jeden k druhému, nebo též např. díky systému včasného varování na lokální a okresní úrovni před nejrůznějšími výkyvy počasí. Příroda volá po lepší komunikaci, spolupráci mezi lidmi. Věřme, že její volání vyslyšíme.

OBA-chřipka, povinné očkování a nebezpečí ztráty svobody pro každého z nás

Otázka povodní také velmi úzce souvisela s tzv. OBA-chřipkou (tzv. „Prasečí chřipka" – http://en.wikipedia.org/wiki/Pig_flu; OBA-chřipka je pojmenována podle svého hlavního propagátora: amerického presidenta Obamy – http://cs.wikipedia.org/wiki/Obama) a s hrozbou povinně-plošného očkování populace (http://en.wikipedia.org/wiki/Vaccine; http://en.wikipedia.org/wiki/Flu_shots). Pojďme nyní otevřít celou řadu eticko-společenských otázek, nad nimiž by se měl zamýšlet každý občan ČR již jen z toho důvodu, že vlivem hrozících nebezpečí v souvislosti s OBA-chřipkou: se již brzy mohou začít velmi nepříjemně vlamovat úřady, stát, další patřičné nadnárodní orgány apod. do soukromí každého svobodného voliče v Česku. Celá záležitost by navíc mohla být v budoucnu zneužita podle zpravodajských indicií k dalším velmi nemilým záležitostem.

Obecně platí: rozumný člověk by si měl nejprve před aplikací jakékoliv tzv. léčivé látky prostudovat příbalový leták (viz. např. výrobek pandemické vakcíny od společnosti Novartis – http://en.wikipedia.org/wiki/Novartis: https://www.lekarna.cz/focetria-15-mcg-ml-ims-10×0-5ml-monodose-injekcni-suspenze/); bylo by vhodné zjistit si informace o všech možných rizicích spojených s vakcínami (např.: http://en.wikipedia.org/wiki/Vaccine_injury; http://en.wikipedia.org/wiki/Vaccine_controversy) včetně zkušeností známých, přátel a včas konzultovat s odborníky všechny názory na danou problematiku. Ovšem měli bychom vybírat pouze takové vědce, lékaře apod., kteří mají vysoký morálně-etický kredit. Každý čtenář pak narazí při svém výzkumu v otázce očkování na obrovské množství pro i proti argumentů. Třeba Dr. Mayer Eisenstein (http://www.homefirst.com) má v tomto ohledu skvělé heslo: „***Napřed informace, potom vakcinace.***" Na základě svého dlouholetého výzkumu uvádí: „*Vím, že vakcíny mohou být nebezpečné /.../ Všechny vakcíny mohou poškodit mozek.*" (Zdroj: Alex Jones Show, 25. srpna 2009.). Posléze by měla následovat fáze svobodné volby toho nejlepšího řešení pro váš zdravý život. Stále jste tedy přesvědčeni, že si něco takového můžete v ČR dovolit? Omyl přátelé. Jak si dále ukážeme: tohle již v Česku desítky let neplatí. Prostě to **není možné ani z hlediska platných zákonů**, pokud tedy nechcete být pokutováni, nemají být perzekuovány Vaše děti, pokud se nemá stát celá Vaše rodina vyvrheli společnosti (viz. dále). Přirozeně o zákonně-spravedlivé odškodnění voličů postižených povinným očkováním se stejně naši politici nezajímají. Vždyť lidé u nás snesou všechno.

„*V České republice neexistuje speciální zákon o odškodňování dětí poškozených v důsledku očkování, jako je tomu například v Itálii či USA. Odškodnění by bylo možné se domáhat pouze v občanskoprávním řízení, ale není úplně jednoduché určit, kdo by byl subjekt povinný nahradit škodu, která v důsledku aplikace vakcíny vznikla. Řízení by pravděpodobně bylo rovněž spojeno se složitou důkazní situací, finanční zátěží pro rodinu a výsledek by byl nejistý. Není nám známo, že by soudy podobný případ v ČR řešily. Výjimkou ze zásady, že zákrok může být proveden pouze s informovaným souhlasem je podle Úmluvy* (Úmluva o lidských právech a biomedicíně: http://juristic.zcu.cz/dostal/docs/UB_cj.htm, pozn. autora) *ochrana veřejného zájmu. Povinnost očkování je podle rozhodnutí Nejvyššího správního soudu (28. února 2006, č.j. 5 As 17/2005-66) zařazena pod tuto výjimku. Soud se však vůbec nezabýval dalšími argumenty, obsaženými například ve* ***Vysvětlující zprávě k Úmluvě.*** *Ta jako omezení práva na informovaný souhlas dává za příklad konkrétní situaci jedince, který bezprostředně infekcí ohrožuje své okolí, a kdy je zásah do jeho práv nezbytný,* ***nikoli plošnou preventivní péči určenou zdravým jedincům.*** */.../ Pokud byla rodičům udělena pokuta formou příkazu, musí podat do 15 dní od doručení odpor. Pokud byla udělena pokuta v samotném přestupkovém řízení, mají 15 dnů na*

Web2PDF
converted by Web2PDFConvert.com

podání odvolání. Odvolání či odpor se podávají vždy k hygienické stanici, která je vydala, odvolání pak hygienická stanice s celým spisem odešle ministerstvu zdravotnictví, které jej posoudí a rozhodne. Odvolání má odkladný účinek a rodiče tedy až do rozhodnutí ministerstva nemusí pokutu platit. Pokud ministerstvo odvolání rodičů nevyhoví a potvrdí rozhodnutí hygienické stanice, zbývá rodičům možnost podat správní žalobu k soudu. Ta ale již nemá odkladný účinek a pokuta je tak doručením rozhodnutí ministerstva splatná. Rodiče se mohou se svými podněty obracet také na Veřejného ochránce práv, který ve svých zprávách (např. z roku 2003 a z roku 2004) několikrát kritizoval fakt, že rodičům jsou pokuty udělovány, aniž by se přihlédlo k často závažným důvodům, které rodiče k neočkování vedly (např. předchozí špatná zkušenost s očkováním). /.../ Dítě, které nemá splněna všechna očkování a nemá zároveň kontraindikaci nebo není proti nákaze imunní, nemůže být přijato k předškolnímu vzdělávání. Nemůže se účastnit ani zotavovacích akcí na základní škole například lyžařského výcviku, školy v přírodě apod. Zotavovací akcí se podle zákona rozumí více než pětidenní pobyt třiceti a více dětí ve věku do patnácti let. Pokud by škola takové dítě přijala, vystavuje se riziku vysoké pokuty. Někteří rodiče chápou tuto sankci jako diskriminační a domnívají se, že jejich dítě, kterému zpravidla chybí pouze některá očkování, neohrožuje veřejné zdraví. Obracejí se proto na soudy. Zatím však v této věci není známé žádné rozhodnutí.“ (Zdroj: http://www.ferovanemocnice.cz/povinne-ockovani-27/casto-kladene-otazky.html.)

Předně moderní věda již bohužel ve své většině neuznává ani společenskou potřebnost křesťanské etiky, víry v Boha nebo existence jedinečné duše, z čehož pak tristně vyplývá obrovské množství kulturně-etických aj. morálních dilemat, neřku-li přímo ohrožení života každého z nás:

- neúcta při nakládání s nemocnými nebo starými lidmi;
- pohrdání názory a osobní svobodou pacienta;
- masové rozšíření eugenických (http://en.wikipedia.org/wiki/Eugenics),
- neo-malthusiánských (http://en.wikipedia.org/wiki/Neo-malthusianism),
- bio-inženýrských (http://en.wikipedia.org/wiki/Bio-engineering),
- geneticko-inženýrských teorií (http://en.wikipedia.org/wiki/Human_genetic_engineering#Cont v odborných a universitních kruzích;
- pokusy o legalizaci euthanasie (http://en.wikipedia.org/wiki/Euthanasy) nebo jejich skrytých forem (např. Obamova reforma zdravotnictví: http://en.wikipedia.org/wiki/Death_panel);
- zvýšené tlaky na společensky přijatelné vraždění nenarozených dětí (http://en.wikipedia.org/wiki/Abortion);
- považování postižených, dlouhodobě nemocných aj. obecně za přítěž pro společnost (podobně jako za dob Hitlera, Stalina): je jim prý třeba domluvit, aby po jisté době „neplodného“ léčení sami uznali nutnost své sebevraždy (např. navrhovaná podoba nového Obamova systému zdravotní „péče“ viz. http://en.wikipedia.org/wiki/Death_panel#Reimbursement_for_c apod.

Lidské tělo však není pouze spleť hmoty, jak se nás snažili přesvědčit materialisté (http://en.wikipedia.org/wiki/Materialists), nejrůznější ekonomové apod., nýbrž má též svou duši (http://en.wikipedia.org/wiki/Soul).

„Ti přírodní vědci, kteří na základě empirických věd tvrdí, že člověk je pouze materiální bytost, zároveň nevědomky implikují, že není důvod tomuto názoru věřit: „Jestliže mé duševní pochody určuje výhradně pohyb atomů v mozku, pak nemám důvod se domnívat, že moje názory jsou správné... a tudíž nemám důvod se domnívat, že můj mozek se skládá z atomů.“ /.../ Aby člověk mohl poznávat realitu, musí být volní bytostí, tj. duchem vtěleným v hmotě. Z toho plyne existence duchovní reality nezávislé od hmoty, např. objektivního a univerzálního morálního zákona.“ (Zdroj: Roman Joch: http://www.obcinst.cz/cs/Buh-existuje-To-da-rozum-c1509/.)

A tak zatímco si naši rodiče dobře pamatují na celosvětové panické

Web2PDF
converted by Web2PDFConvert.com

výkřiky kolem chřipkových pandemií v padesátých, šedesátých, sedmdesátých letech minulého století v tehdejším Československu, Německu, Kanadě, Sovětském svazu, podobně v USA (1976; http://en.wikipedia.org/wiki/1976_swine_flu_outbreak) aj., vzpomínají na rozsáhlé povinné očkovací kampaně, které zapříčinily v mnoha státech tisíce nemocných, stovky mrtvých, tak dnešní generace jakoby zcela podléhala masové mediální masáži mainstreamových sdělovacích prostředků o jednoznačné prospěšnosti očkování populace. Nechci zde zpochybňovat systém očkování jako takový, neboť v minulosti jistě přispěl k vymizení strašlivých chorob, nicméně faktem je také to, že minimálně od konce první světové války (http://spktruth2power.wordpress.com/2009/07/11/the-1918-influenza-epidemic-was-a-vaccine-caused-disease/) a předně v 21. století již nemusí vakcinace nutně sloužit jen k potírání nemocí. S ústupem víry v Boha v euro-atlantické civilizaci (http://en.wikipedia.org/wiki/Western_civilization), obecně ruku v ruce s opomínáním etiky, posvátnosti lidského života, a s radostným cílením již jen na peníze pro peníze pak vystupují do popředí mnohem vážnější a nové „lákavé“ výzvy (bohužel nikoliv čestné, dobré): pokušení pro výrobce, propagátory, lékaře, prodejce, státní aparát, spotřebitele, vládce, politiky, pro celý ekonomický systém Země. „*These people mean business, establishment mean business.*“ (Zdroj: Alex Jones Show, 25. srpna 2009.)

Vakcíny (obecně farmaceutický průmysl), jak si ještě dále ukážeme, se mohou stát v rukou elit (http://en.wikipedia.org/wiki/Elitism) velmi nebezpečným nástrojem pro ovládání svobodomyslných a hodných lidí. Mohou být zneužity k nenápadně-řízené kontrole množství populace (např. známá činnost Dr. Bassona a jeho kolegů z mnoha zemí světa při vývoji sterilizační vakcíny určené pro černochy, která vychází ze znalosti specifického složení enzymu v mužském spermatu; http://en.wikipedia.org/wiki/Wouter_Basson), k tichému testování nových chemických zbraní, ke zkouškám dosud lékařské obci neznámých látek, k politicko-vojenským-marketingovým účelům, předně k dosažení zisku na úkor zachování života nevinných lidí, k omezení občanských svobod, soukromí; vakcíny jsou v kombinaci s nejrůznějšími umělými mediálními hrozbami potenciálně jednoduchým nástrojem pro legální převzetí moci v daném státě totalitními silami (vyhlášení pandemií, navazujících krizových stavů: kde jsou přirozeně občanské svobody ze zákona potlačeny) apod. Z dějin známe případy očkovacích kampaní, které byly zneužity k výše zmiňovaným účelům a napáchaly zlo. Zanechaly po sobě mnoho mrtvých voličů, vážně nemocných lidí, zničené životy celých generací (např. http://snardfarker.ning.com/video/2649739:Video:92284; (http://www.vaccinationnews.org/CongHearingSites/congressional_hea

Existuje tiše diskutované – vážné – podezření v nejvyšších vědeckých kruzích vzhledem k nepřirozenému vzniku a abnormální mutaci OBA-chřipky z tolikati různých jiných virů (viz. minulé díly „Oranžové války“): že jde o uměle vyvinutou laboratorní chřipku se schopností zakrývat daleko horší plány elitářů, pro které jsou vždy na prvním místě peníze, jejich moc a inteligence (většina lidí jsou totiž podle nich přemnožení „dumbové“ – http://en.wikipedia.org/wiki/Stupidity – a veřejnost „lze“ prý libovolně zneužívat: pokud jste inteligentnější než ostatní) před etikou nebo Ježíšovým poselstvím. Například předseda České vakcinologické společnosti profesor Roman Prymula (http://www.cls.cz/spolecnosti-cls-jep?id=455) říká mj. o chřipkové vlně v USA roku 1976 a dobových snahách o povinnou masovou vakcinaci: „***Byl to obdobný typ viru*** (jako tzv. OBA-chřipka z roku 2009, pozn. autora)***, ale epidemie zahubila nakonec méně lidí než nedokonalá vakcína proti ní. /.../ je nutné vakcínu pečlivě otestovat na dobrovolnících, aby se tehdejší omyl ve vývoji vakcíny neopakoval.***“ (Zdroj: 28. července 2009: http://zpravy.idnes.cz/druhy-uder-praseci-chripky-na-podzim-rozhodne-rika-odbornik-plz-/domaci.asp?c=A090727_223315_domaci_anv.) Inu otestovat na dobrovolnících: to je věc; živý lidský materiál v akci; jako ty laboratorní krysy, když navíc **v ČR je očkování ze zákona POVINNÉ** (viz. dále kritika tohoto neskutečného pozůstatku totalitního zákonodárství a uvažování, které je dodnes součástí celého balíků zákonů o zdraví populace v Česku): „*Ve většině zemí je očkování dobrovolné, pouze v Itálii a Francii jsou povinná čtyři očkování, v Belgii pak jediné. U nás je rozsah povinného*

Web2PDF
converted by Web2PDFConvert.com

očkování značně širší. Také veřejný ochránce práv (http://cs.wikipedia.org/wiki/Ombudsman, pozn. autora) *upozorňuje na fakt, že očkování v našem státě je povinné, v jiných vyspělých demokratických zemích však povinné není. Podle veřejného ochránce práv* ***přitom nelze tvrdit, že ve státech, kde je očkování nepovinné, jako například v Rakousku nebo Německu, by z tohoto důvodu byl standard ochrany práv dětí nižší než v České republice. Tyto příklady ze zahraničí by mohly být argumentačně použity proti nezbytnosti povinného očkování .***"(Zdroj:http://www.ferovanemocnice.cz/povinne-ockovani-27/casto-kladene-otazky.html.)

Naštěstí čeští lékaři jsou v mnohých ohledech více čestnější než někteří jejich evropští kolegové. Proto například některé zahraniční farmaceutické firmy včetně jistých evropských zdravotníků pohrdají českými „příliš eticky založenými" medicínskými odborníky. Raději „láskyplně pečují o bezdomovce" ve svých zemích, aby pak na nich testovali (přirozeně za směšný finanční obnos) nové nebezpečné látky. Několik desítek smrtelných případů testování vakcín na polských bezdomovcích je již z minulosti velmi dobře známo (např. http://tn.nova.cz/zpravy/doporucujeme/polsti-lekari-testovali-vakcinu-na-bezdomovcich-20-jich-zemrelo.html; http://www.tyden.cz/rubriky/zahranici/evropa/polsko-po-zkousce-vakciny-zahynuly-desitky-bezdomovcu_132454.html). Podobné informace jsou k dispozici třeba z Británie, USA, Ruska aj.

S pochybnostmi o etických záměrech farmaceutických firem však nepřicházejí pouze novináři věrní svému svědomí, nýbrž také lékaři, vojáci, pracovníci zpravodajských služeb, odborná veřejnost aj. patrioti. Respektovaná americká doktorka Sherri Tenpenny (http://drtenpenny.com/about_drTenpenny.aspx) pak právem hovoří o praktikách, kdy **vývojáři vakcín proti chřipce vědí, že jejich očkování nefunguje**, ale díky probíhajícím „*lidským testům*" se teprve z krevních aj. odběrů zjišťuje, jestli dané očkovací látky nezpůsobí naopak nějaké rychle viditelné nemoci, na které by se hned přišlo a farmaceutickým firmám by tak hrozily velké finanční ztráty způsobené soudními procesy. Podle ní je zapotřebí „*bojovat s indoktrinací*", že vakcíny fungují vždy a všude. Ony prostě „***vždy a všude nefungují***". (Zdroj: Alex Jones Show, 26. srpna 2009.). Dle vyjádření někdejšího generála z Reaganovy éry (http://en.wikipedia.org/wiki/Reagan) jménem Albert „Bert" Stubblebine (http://en.wikipedia.org/wiki/Albert_Stubblebine), jenž řídil v letech 1981-1984 zpravodajské a bezpečnostní velitelství amerických ozbrojených sil (http://en.wikipedia.org/wiki/United_States_Army_Intelligence_and_S bychom se měli jako občané-voliči spíše nyní na podzim 2009 více obávat „*vakcín*" než chřipky samotné. (Zdroj: Alex Jones Show, 16. července 2009; http://www.metacafe.com/watch/3066073/alex_jones_and_major_ge Generálova žena a lékařka jménem Rima Laibowová (http://www.healthfreedomusa.org/?page_id=300) tuto informaci potvrdila. Varovala vůči vakcinaci malých dětí, těhotných žen, starých lidí atd. Podle ní jde o „*masovou depopulaci*", „*vědecký podvod*" s cílem „*vydělat obrovské množství peněz*". Bohužel celou věc významně organizuje právě „*WHO*". (Zdroj: Alex Jones Show, 16. července 2009; http://www.metacafe.com/watch/3066073/alex_jones_and_major_ge V červenci 2009 se vyjádřil jeden z vedoucích představitelů WHO – pan Keiji Fukuda (http://www.who.int/dg/adg/fukuda/en/index.html) – zřejmě v návalu hlasu svého svědomí o nebezpečnosti záměrů farmaceutických firem a některých politiků stavět profit nad lidské životy, dále vzhledem k potenciální nebezpečnosti nových anti-OBA-chřipkových vakcín: „***In an interview with The Associated Press, Dr. Keiji Fukuda, the World Health Organization's flu chief, warned about the potential dangers of untested vaccines, although he stopped short of criticizing Europe's approach outright.***" „***One of the things which cannot be compromised is the safety of vaccines,***" /.../. „***There are certain areas where you can make economies, perhaps, but certain areas where you simply do not try to make any economies.***" (Zdroj:http://www.tulsaworld.com/news/article.aspx?subjectid=298&articleid=20090726_298_0_LONDON529216.)

Web2PDF
converted by Web2PDFConvert.com

O etické motivaci lidí, kteří si neváží lidského života, raději vezmou peníze, píchnou druhému nevyzkoušené látky v rámci marketingového ujištění: o nic nejde, vše je úplně bezpečné: si jistě udělá obrázek každý sám. Těm posléze mrtvým lidem již kromě Boha život nikdo nevrátí. Navíc to vzbuzuje neskutečné množství otázek o fungování euro-atlantické zdravotní péče jako takové. Někdy nám s kolegy připadá celý ten komplex jako gigantický mlýnek na maso a na peníze. Politici spolupracují s farmaceutickými firmami, s masmédii, z čehož plyne velmi finančně výnosné zmanipulování občana. Politici získávají pozornost, „vděčnost" lidu, díky nakupování vakcín (my vás ochráníme), farmaceutické firmy mají obrovské státní zakázky (my vám to vyrobíme), ze kterých něco „pustí" všem zainteresovaným. Média se těší zájmu veřejnosti: předně mají peníze z prodaných reklam skrze své hrůzostrašné reportáže (my vám to vysvětlíme). Je to celé hezky udělané. Stále to funguje. Pak se ovšem nelze divit: jistá část společnosti je již tak zblblá, že připomíná zombies (http://en.wikipedia.org/wiki/Philosophical_zombie), feťáky nebo zhypnotizované chudáky, kteří neustále opakují v obrovské hrůze, posilováni katastrofickými mediálními zprávami, že: musí dostat vakcínu, musí už dostat tu vakcínu, dejte mu to, chce to, nejlépe dvakrát, ještě více, zaplatí cokoliv budete chtít). To se to posléze farmaceutickým firmám žije, když jsou lidé většinou pouze strašeni OBA-chřipkou (viz. např. nedávné prohlášení německého europoslance Jo Leinena – http://en.wikipedia.org/wiki/Jo_Leinen – v Radiožurnálu 9.září 2009.), nicméně již jim nikdo nepředloží rozumné protiargumenty např. o nebezpečnosti samotných vakcín, o uměle vytvářených krizích, o režírování mediálních tlaků na politiky, aby se podřizovali a mj. tzv. nakupovali co největší množství vakcín z peněz daňových poplatníků, když vědí, že očkovací látky jsou však samy o sobě smrtelně nebezpečné apod. Inu: vždyť pokud to nejde po dobrém – pomocí reklamy nebo díky uplácení (viz. poukázky na 40, 50 a též 500 dolarů pro malé děti i dospělé v USA; v Polsku zhruba 50,-Kč; rodiče posílají své potomky na dobrovolnou testovací vakcinaci, čili z toho pak plynou obrovské miliardové státní zakázky farmaceutickým firmám ze státního rozpočtu a lidem zdravotní komplikace, nemoci, někdy i smrt) – tak nastoupí nátlak. V první linii se již tradičně ocitají státní zaměstnanci a rizikové profese (nevezmeš vakcínu: tak to se rovná vyhazovu z práce na základě neplnění smluvních podmínek o tzv. nutnosti respektovat „jiné pokyny"zaměstnavatele;http://www.dailymail.com/News/2009082508 page=1&build=cache; http://www.timesunion.com/AspStories/story.asp?storyID=836256), posléze přichází na řadu veřejnost; jsou vytvořeny nové zákony omezující lidskou svobodu.

„With Massachusetts being a virtual socialist enclave and a confirmed love of "Big Brother," the Bay State will place a ***$1,000 per-day fine and 30 days in jail for people who refuse to take vaccines*** *in a "public health emergency" like a major outbreak of swine flu, which at present time is no worse than normal seasonal flu."*

(Zdroj:http://www.infowars.com/swine-flu-fearmongering-a-mass-psy-op/;dále http://www.infowars.com/forced-vaccinations-quarantine-camps-health-care-interrogations-and-mandatory-decontaminations/; http://naturalnews.com/026934_health_public_health_quarantine.htm http://www.infowars.com/mass-health-bill-would-allow-warrantless-arrests-quarantines/ aj.).

Nakonec přichází fyzické násilí. Musíš se podrobit: ikdyž jsi zdravý! Nezájem, že máš informace od odborníků, které popírají nutnost, účelnost povinného očkování. ***„Máte 40 krát větší pravděpodobnost, že vás zasáhne blesk, než že váš život zachrání současné vakcíny proti OBA-chřipce."*** *(Source: National Weather Service statistics.)"* (Zdroj: http://www.infowars.com/fuzzy-math-why-swine-flu-vaccines-dont-add-up/.) Tak to funguje přátelé. Svobodně, zodpovědně, aktivně, zdravě sebevědomý občan tvořící pospolitost v rámci své komunity, zajímající se o svou budoucnost a daného státu, vyhodnocující informace, tak něco takového prostě nesmí existovat. Člověk přeci musí mít pouze zdání – přelud – že je svobodný. Ve skutečnosti ať raději drží pusu, krok, otročí v práci, poslouchá příkazy, nechá se balamutit pouze novými pravdami a za to si může užívat něco málo rozkoší ze své mzdy, kterou mu povolíme. Občas mu necháme nějaký ten svobodný blog, ale

Web2PDF
converted by Web2PDFConvert.com

jen do té doby, než již bude pro systém neproduktivní, nebo začne chtít reálnou svobodu, či bude příliš nahlas uvažovat, poutat na sebe mnoho lidí tak, aby mohl něco změnit. V tom případě zkusíme ještě přihodit pár kostek cukru (povýšení, přidání něco málo peněz, nějaké to falešně-marketingové hezké slovo). Když ani to nepomůže, tak nastupuje „dobrovolná volba“ izolace (vyhazov z práce) od okolních zatím „skvěle fungujících otroků systému“. Neskutečné? Bohužel takto uvažuje velká část elitářů a tzv. moderních manažerů: vždyť vše je podle nich jen o penězích, manipulaci, číslech (většinou jen do té doby, než jsou sami vyhozeni ze svých míst). Kdo se však zamýšlí nad tím, co se stane, když přijde opravdová krize? Opravdové Boží rány? Jak bude veřejnost připravena na reálné hrůzy, které část obyvatel naší planety skutečně čekají? Na tuto otázku nyní nikdo nedokáže dát uspokojivou odpověď.

Stále ovšem existuje na celém světě řada rozumných vědců, křesťanů, lékařů dodržujících Hippokratovu přísahu (http://cs.wikipedia.org/wiki/Hippokratova_přísaha) a zásady etiky: „*Pokud lékař doporučuje ve své léčebné praxi léky, léčebné prostředky a zdravotní pomůcky, nesmí se řídit komerčními hledisky, ale výhradně svým svědomím a prospěchem pacienta.*“ (Zdroj: http://www.klinikazdravi.cz/eticky-kodex-lekare.) Tito lidé naštěstí varují své pacienty, širokou veřejnost, před ukvapenými kroky, před bezhlavým nakupováním antivirotik, před hromadným očkováním apod. Čeští lékaři k těmto čestným lidem ve své většině patří. Zabránili dokonce katastrofě z hlediska činnosti pobočky firmy Baxter (http://en.wikipedia.org/wiki/Baxter_International) v České Republice, když včas upozornili na smrtící dávky viru v očkovacích vakcínách proti běžné chřipce, které tato společnost vyvinula. „*One of the companies that has been working with WHO* (http://en.wikipedia.org/wiki/World_Health_Organization, pozn. autora) *to create a pandemic vaccine is Baxter Pharmaceuticals which earlier this year* ***sent seasonal flu vaccine mixed with deadly avian flu virus to countries in Europe****. There has never been any thorough explanation how this mistake happened and there are no reports that Baxter, with American offices in Illinois, was reprimanded or fined for this potentially deadly mistake.* ***Fortunately, scientists in Czech Republic discovered this problem before it was sent out any further.***“ (Zdroj: http://www.infowars.com/swine-flu-fearmongering-a-mass-psy-op/.).

Neznám ze svého okolí jediného lékaře, který by přísahal před Bohem a veřejností s odvoláním na svou profesní čest: vakcíny proti OBA-chřipce jsou stoprocentně bezpečné. Obecně o špatných zkušenostech s vakcínami existuje spousta vědecké, též popularizační literatury (jeden ze seznamů lze nalézt zde: http://www.infowars.com/voluminous-research-proves-vaccines-are-deadly/), ale nedělám si vůbec iluze, že se k těmto knihám některý český občan – laik – vůbec kdy dostane (základní informace lze nalézt zde: http://childhoodshots.com/uploads/SwineFLuVaccineFactSheet.pdf). Mezi nejzávažnější onemocnění související mj. s očkováním patří např.:

- různé formy degenerativního onemocnění mozku jako je například demence (http://cs.wikipedia.org/wiki/Demence),
- Alzheimerova choroba (http://cs.wikipedia.org/wiki/Alzheimerova_choroba);
- vaskulitida (zánět krevních cév, který může způsobit kožní vyrážky, bolesti kloubů a problémy s ledvinami);
- Stevens-Johnsonův syndrom s výpotkem (erythema multiforme; http://en.wikipedia.org/wiki/Stevens_Johnson_syndrome);
- další neurologické poruchy: například encefalomyelitida (zánět centrálního nervového systému; http://en.wikipedia.org/wiki/Encephalomyelitis),
- neuritida (zánět nervů; http://en.wikipedia.org/wiki/Neuritis),
- nebezpečný druh paralýzy známý jako Guillain-Barrého syndrom (http://en.wikipedia.org/wiki/Guillain-Barr%C3%A9);
- látky obsažené v některých vakcínách mohou způsobovat sterilizaci (http://cs.wikipedia.org/wiki/Sterilizace);
- nejrůznější formy rakoviny;
- přehnaná únava;
- zmatenost;
- vyrážky a svědění;
- horečky, bolestí hlavy a krku;

Web2PDF
converted by Web2PDFConvert.com

- žaludeční problémy;
- tzv. těžké nohy (http://www.zilniporadna.cz/tezke-bolave-nohy/);
- zvýšený krevní tlak;
- slepota;
- problémy s dechem;
- nejrůznější projevy anafylaxie (http://www.priroda.cz/slovnik.php?detail=935) aj.

Proto bychom měli být opravdu v tomto ohledu hrdí na většinu českého lékařského stavu, že nepodává lidem záměrně pouze jednostranné informace o prospěšnosti nebo nebezpečnosti očkování – dalších léčiv – tak, jak se to často děje v USA, jinde v EU (http://en.wikipedia.org/wiki/Eu). Občas však též sami čeští doktoři říkají: potřebujeme někdy znovu (např. od autorit mimo jejich profesi) připomenout – po všech těch hrůzách co vidíme každý den u svých pacientů – v rámci obrany proti svému cynismu (http://cs.wikipedia.org/wiki/Cynik): člověk má přeci jen duši; není to jen uzlíček hmoty. Když má člověk možnost hovořit s českými lékaři ve vzácné době jejich volna, tak jsou vděční za opět trochu více idealistický pohled na svou profesi a ten opravdový zájem o ně samotné, jejich problémy, duši.

Méně již pak ovšem lze být „hrdý“ na naše politiky. Zmiňovaní nejprve objednají – asi z neznalosti – obrovské zásoby vakcín pro celou českou populaci (ještě minulá vláda), načež – pod vlivem těch rozumnějších a čestnějších lékařů – celou dodávku postupně snižují (což vypadalo velmi positivně – viz. vysvětlení dále). Farmaceutické firmy jsou samozřejmě díky tomu značně naštvány, přitvrzují podmínky jednání na nebývalou mez s typickým odůvodněním: **takto se chováme v celé Evropě**. Český premiér Jan Fišer (http://cs.wikipedia.org/wiki/Jan_Fischer) klidně prohlašuje: „***Jednání probíhalo pod tlakem ze strany farmaceutických firem.***“ (Zdroj: Radiožurnál, 21. srpna 2009.) A naše úřednická vláda to tak prostě nechá (http://www.ceskenoviny.cz/zpravy/cr-nakoupi-vakcinu-proti-praseci-chripce-pro-pul-milionu-lidi/393816?id=393829), ikdyž ještě předtím docela tvrdě vyjednávala. Chtěla znát podrobnosti o složení vakcín, o nežádoucích účincích apod. Vždyť každý právník Vám řekne: smlouva uzavřená pod nátlakem je neplatná. Česká vláda vyřadila dokonce velmi správně několik uchazečů o mohutnou státní zakázku na dodávku očkovacích látek pro milióny českých spoluobčanů. Šlo mj. též o zmiňovanou firmu Baxter, která je celosvětově známá opakujícími se chybami ve svých vyrobených medikamentech s následkem vážného onemocnění nebo smrti. Viz. například žaloby novinářky Jany Bürgermeisterové (http://en.wikipedia.org/wiki/Jane_Burgermeister) a někdejšího amerického zpravodajského důstojníka jménem Wayne Madsen (http://en.wikipedia.org/wiki/Wayne_Madsen) jak na firmu Baxter aj., tak na WHO, EU apod. organizace, které obvinili ze záměrného šíření a organizace distribuce smrtonosných látek ve vakcínách (http://www.naturalnews.com/026503_pandemic_swine_flu_bioterror s cílem snížit celosvětový počet populace (když si uvědomíme některé známé konsekvence – viz. dále – musíme se nad touto zajímavou myšlenkou nejméně hluboce zamyslet). Posléze již však naše vláda najednou nevystupuje jako rovnoprávný partner, ale nechá se farmaceutickými firmami manipulovat přesto, že odborníci vědí o dosavadní neúčinnosti nových vakcín proti OBA-chřipce, ikdyž vědí: dané očkovací nebezpečné látky se musí nejprve otestovat na nevinných lidech (tzv. „dobrovolníci“), ikdyž vědí o rychlé mutaci každé verze daného chřipkového viru, takže očkování je již pak k ničemu a nepomůže ani tzv. metoda postupné aktualizace dané očkovací látky, jelikož virus mutuje příliš rychle. Vždyť jen v americkém státě Texas (hraničí s Mexikem) bylo např. na konci července 2009 hlášeno mj. několik tisíc známých mutací OBA-chřipky. Vědci si díky tomu nemohou být nikdy jisti efektivností vakcín a dokonce ani jejich funkčností. „***If the swine flu mutates, scientists aren't sure how effective a vaccine made now from the current strain will remain***. *Rather than wait on the WHO decision, however, some countries in Europe have decided to go ahead with early vaccine orders.*” (Zdroj: http://en.wikipedia.org/wiki/2009_flu_pandemic_vaccine.) „***Účinnost vakcíny závisí na antigenní podobnosti kmene ve vakcíně s aktuálně cirkulujícími kmeny, /.../ Při mírné diskrepanci mezi kmenem vakcinálním a prevalujícím může***

Web2PDF
converted by Web2PDFConvert.com

dojít k rozvoji onemocnění, /.../ Je nutné si uvědomit, že vakcína /.../ chrání pouze proti kmenům, které jsou v ní aktuálně obsaženy." (Zdroj: http://www.szu.cz/uploads/Pandemicky_plan_rtf.pdf.) Epidemiolog Tom Jefferson z Cochrane Vaccines Field (http://www.ncbi.nlm.nih.gov/pubmed/15121319), Itálie: „*My nikdy nevíme, jestli tzv. pandemické vakcíny zaberou, protože nikdy nemáme k dispozici cílově-konečný virus, proti kterému bychom mohli zaměřit náš výzkum. Je třeba si uvědomit, že pandemické aj. vakcíny je třeba registrovat ještě před tím, než jsou patřičné viry všude kolem nás.* ***Je to tedy vždycky velký krok do neznáma, zda vůbec budou nové vakcíny proti chřipce fungovat****. Na základě výzkumu stovek vědeckých studií, které máme k dispozici, se ukazuje,* ***že výkonnost vakcín proti chřipce není příliš dobrá****, nicméně z toho co víme, tak* ***fungují nejlépe na zcela zdravých dospělých osobách, které mají obvykle velmi dobrou imunitu a pro než není obvykle očkování doporučováno****.*" (Zdroj: http://www.infowars.com/scientist-tells-swedish-tv-who-pandemic-criteria-lowered-to-benefit-big-pharma.) A otázky pokračují: proč, když to WHO (stanovuje složení vakcíny), vlády EU, USA, Číny, Ruska aj. vědí, tedy pokračují v masové propagaci nefunkčních vakcín? Nedávno zveřejněný **plán francouzské vlády** na doslova **totální vakcinaci všech občanů** tak, aby neunikla ani myš, šokoval celý svobodný svět. Inu není se co divit, když si francouzští „hoši" objednali 91 miliónů dávek očkovacích látek proti OBA-chřipce. Půjde to po dobrém, říkají, nebo po zlém: dle interních dokumentů francouzské vlády. Speciální centra, čipové karty, donucovací taktika, „násilí", všeobecné databáze sdílených osobních zdravotních údajů atd. Prostě NWO (http://en.wikipedia.org/wiki/New_World_Order_(conspiracy_theory); http://cs.wikipedia.org/wiki/New_World_Order_(spiknut%C3%AD)), v akci: „*However, a leaked internal government document signed by Batchelot and Minister of the Interior Brice Hortefeux* (http://en.wikipedia.org/wiki/Brice_Hortefeux, pozn. autora) *describes a systematic procedure for vaccinating the entire population via* ***specially secured "vaccination centers****" that will be set up across the country and staffed by* ***vaccine "teams"*** *working in four hour bloc shifts. According to the document, schoolchildren will also be vaccinated by* ***mobile injection squads*** *who will travel from school to school, covering the entire country. Babies from 6 months old will also be given the shot. /.../ While avoiding volatile rhetoric about "forced" injections, the document does state that* ***the entire population will be vaccinated without exception****, thereby implying that the shots will be mandatory, contradicting public statements made by Health Minister Batchelot (http://en.wikipedia.org/wiki/Roselyne_Bachelot-Narquin, pozn. autora). Another vital aspect to the document is that it describes tracking procedures for keeping tabs on who has and who has not taken the vaccine, which will be done through* ***microchipped state medical ID cards*** *that all French residents hold by law.* ***Data will be centralized to identify those citizens who have not taken the vaccine****. According to an analysis of the document posted on theflucase.com, "Data from the health insurance bodies are to be used to ensure that everyone receives the toxic "swine flu" jab. The need to implement measures to track every single person in France to determine whether they have been vaccinated or not is stressed."* (Zdroj:http://www.infowars.com/french-government-plans-mass-swine-flu-vaccination-program/.) Podobně je na tom Čína, která chce povinně očkovat milióny lidí (http://www.infowars.com/china-orders-mandatory-h1n1-vaccinations/) Přitom Dr. Mayer Eisenstein (http://www.homefirst.com) říká: „***Farmaceutické firmy vědí, že vakcíny proti chřipce nefungují. /.../ Ani proti sezónní chřipce.***" (Zdroj: Alex Jones Show, 25. srpna 2009.) Že by za vším byly peníze a podíly z prodejů, jelikož chřipka se objevuje pravidelně každý rok, tedy když se podaří lidi zblbnout, tak posléze opakovaně nakupují očkovací látky? Klasický „marketingově-oficiální" argument: když „zachráníme" 70% očkovaných, tak je to stále úspěch. Lépe 30 mrtvých ze sta než 100:100. Nebo je v tom jiný zákeřný důvod viz. Francie, Čína a USA? Proč jsou vakcíny proti OBA-chřipce tak urputně tlačeny horem i dolem, ikdyž jejich propagátoři vědí o všech zdravotních rizicích: smrtelných případech v důsledku masového očkování populace (viz. např. http://www.theage.com.au/national/infectious-disease-risk-in-

Web2PDF
converted by Web2PDFConvert.com

swine-flu-jabs-20090820-es2a.html;http://blogs.healthfreedomalliance.org/blog/2009/08/21/th vaccines-are-far-more-deadly-than-the-flu/;http://www.infowars.com/does-virus-vaccine-increase-the-risk-of-cancer/; http://www.infowars.com/australian-flu-program-in-jeopardy/;http://www.infowars.com/swine-flu-fearmongering-a-mass-psy-op/;http://zahranicni.eurozpravy.cz/evropa/3418-pri-ockovani-proti-praseci-chripce-hrozi-nebezpeci-rakoviny/;http://zdravi.centrum.cz/novinky/2009/8/20/clanky/vacki proti-praseci-chripce-je-nevyzkousena-skodi/;http://www.telegraph.co.uk/health/swine-flu/6038460/Doctors-told-to-watch-for-Guillain-Barre-syndrome-during-Swine-flu-vaccination-programme.html;http://www.infowars.com/it%E2%80%99s-the-vaccines-stupid/). Proč nejsou třeba podobně propagována jako účinný nástroj boje proti chřipce např. přírodní léčiva, zdravá výživa, hygiena apod.? Protože z toho nejsou takové peníze? Rozumní medicínští výzkumníci dokonce vznesli dotazy na WHO, z jakého důvodu byly změněny na jaře 2009 podmínky pro vyhlášení pandemie, když doposud platné předpisy WHO z roku 2003 byly v tomto ohledu značně přísnější. Podle těchto nových směrnic je totiž možné vyhlašovat (neustále strašit lidi) pandemie kdykoliv vypukne běžná chřipková sezóna a objeví se nové mutace chřipkového viru (což je každý rok): z čehož vyplývají větší zisky výrobců očkovacích látek. Vše vypadá na promyšlenou dohodu WHO s výrobci vakcín a s politiky (http://www.infowars.com/scientist-tells-swedish-tv-who-pandemic-criteria-lowered-to-benefit-big-pharma/). Proč jsou tedy tak tlačeny nefunkční vakcíny proti OBA-chřipce horem i dolem? K dispozici jsou např. hrozivá vyjádření někdejších předních světových vývojářů očkovacích látek o záměrné politické manipulaci s množstvím celkové planetární populace. To vše díky státem nařízenému povinnému očkování, umísťování neaktivních i aktivních (zpravidla působení v dlouhých časových intervalech) nebezpečných virů (SV40), antigenů, aj. látek do očkovacích dávek s možností jejich pozdější aktivace (např. v případě přemnožení lidí nebo jiných problémů; http://www.youtube.com/watch?v=vgBBwOnmy3w). Široce byly mezi zahraničními novináři ještě nedávno komunikovány aktivity již zmíněného jihoafrického Dr. Bassona nebo hrozivé kauzy někdejších světových imunologických špiček jakými byli například doktor Maurice Hilleman (http://en.wikipedia.org/wiki/Maurice_Hilleman), doktor Sabin (http://en.wikipedia.org/wiki/Albert_Sabin) a mnoha dalších: „*He also played a role in the discovery of the cold-producing adenoviruses, the hepatitis viruses, and the* ***cancer-causing virus SV40***." (Zdroj: http://en.wikipedia.org/wiki/Maurice_Hilleman; další info http://en.wikipedia.org/wiki/SV40;http://abcnews.go.com/Health/Can id=8356717;http://www.scribd.com/doc/14777766/Swine-Flu-and-Coverups; http://www.youtube.com/watch?v=vgBBwOnmy3w.) „*In 1955, Salk's „killed" vaccine was released for use. /.../* ***Sabin vehemently opposed the use of the Salk inactivated vaccine and attempted to block its use and later publicly begged forgiveness for his actions.***" (Zdroj: http://en.wikipedia.org/wiki/Albert_Sabin.).

Dle vyjádření doktora Leonarda Horowitze (http://en.wikipedia.org/wiki/Leonard_Horowitz.), kterému mj. v minulosti zabila imunologická reakce na vakcíny matku: „*Všechny vakcíny jsou kontaminovány*."; každý očkovaný člověk dostává do svého těla toxickou směs tzv. „*antigenový komplex*" (http://en.wikipedia.org/wiki/Antigen); „*je to taková toxická polévka*", která posléze v těle očkovaného koluje mj. v krevním oběhu a má mobilizovat obranné látky těla k tomu, aby se replikovaly, násobily a útočily na antigen; problém je v tom, že nikdo neví přesně, co to vlastně s člověkem udělá. Současná hrůza z OBA-chřipky je podle Horowitze hlavně „*psychologická záležitost*" a „*je to kompletně eugenická operace*", jelikož „*pacientovy obranné látky pak vlastně ničí jeho tělo*." Lidé, kteří produkují vakcíny a ve spolupráci s politiky pak nařizují povinné očkování, již bohužel neznají „*lásku, empatii*". Chtějí pouze využít situace a „***vystupňovat pandemii v tyranii.***" (Zdroj: Alex Jones Show, 4. září 2009.). „*In his 2001 book entitled, Death in the Air: Globalism, Terrorism and Toxic Warfare, Dr. Horowitz concludes that the predilection of HIV/AIDS for Black Americans and Africans is the likeliest result of successful national security policies ordered during the*

Web2PDF
converted by Web2PDFConvert.com

administrations of Richard M. Nixon and Jimmy Carter, leaving very little room for argument that there is no intentional movement to eliminate the Black population globally. Dr. Horowitz said national security documents reveal the intentional targeting of Blacks in America and Africa for population control, including depopulation, as is being accomplished by the AIDS epidemic today. He said every sociopolitical and economic outcome secretly planned for Blacks in the Diaspora and on the African continent by intelligence agencies during those two administrations has come to pass. During the early 1970s, Dr. Horowitz writes that National Security Memorandum 200, advanced by Mr. Nixon's National Security Adviser (sic) ***Dr. Henry Kissinger*** (http://en.wikipedia.org/wiki/Kissinger, pozn. autora), ***called for massive „Third World" depopulation efforts in order to maintain the economic alignment of the superpowers***. *„**Zbigniew Brezinski** (sic)* (http://en.wikipedia.org/wiki/Zbigniew_Brzezinski, pozn. autora)*, who replaced Dr. Kissinger in the Carter administration, secretly advanced National Security Memo #46 to cabinet chiefs only, this document* ***authorized the FBI and CIA to initiate genocidal policies,****" Dr. Horowitz writes. He said that* ***Dr. Kissinger's security policy specifically stated the need to dramatically reduce African populations, and Mr. Brzezinski's memo explained that Black nationalism „posed" economic and security threats to America.****"* (Zdroj: http://en.wikipedia.org/wiki/Leonard_Horowitz.)

No a výsledek u nás doma? Česká „úřednická" vláda se – dámy a pánové – nakonec smluvně zavázala, že ne farmaceutické firmy, nýbrž Česká republika ponese všechny náklady spojené s případnými soudními procesy za poškozené zdraví příjemců vakcín; to vše při vědomí skutečností:

1/ např. polovina odborné lékařské obce v USA, Británii, Hong Kongu aj. – včetně sester – odmítá povinné očkování samých sebe neprověřenými vakcínami proti OBA-chřipce nebo i jen proti běžným chřipkovým nákazám. Vždyť již dokonce i zmiňovaný předseda České vakcinologické společnosti profesor Roman Prymula (http://www.cls.cz/spolecnosti-cls-jep?id=455) uvádí jednoznačná fakta o názorech českého medicínského personálu na nebezpečnost vakcín: *„Proočkování mezi sestrami je nejnižší na světě."* (Zdroj: Radiožurnál, 7. září 2009.) Co již může být více průkaznějšího, že… (http://www.prisonplanet.com/polls-half-of-doctors-will-refuse-to-take-swine-flu-shot.html;http://info-wars.org/?p=5578;http://www.telegraph.co.uk/health/swine-flu/6087782/Swine-flu-Doctors-who-refuse-vaccine-putting-patients-at-risk.html; http://www.sbs.com.au/news/article/1077837/Health-workers-refuse-H1N1-vaccine; http://www.prlog.org/10323881-healthcare-professionals-in-us-hong-kong-are-refusing-to-get-vaccinated-for-the-swine-flu.html). Podobně dokonce část vědců, kteří vakcíny vyrábějí, varují své vlastní rodinné příslušníky: nenechejte se očkovat proti OBA-chřipce ani vůči běžným typům chřipky (http://www.infowars.com/madsen-on-rt-vaccine-creators-refuse-to-take-h1n1-vaccine/).

2/ existují také vědecké studie dokazující mírný průběh OBA-chřipky v následujícím období (http://health.usnews.com/articles/health/healthday/2009/08/11/swi flu-may-not-be-any-deadlier-this-fall-experts.html) s poukazem na historické zkušenosti; podobně jako „zážitky" našich českých spoluobčanů, kteří si již OBA-chřipku prostonali, jimž stačil k uzdravení klasický léčivý čaj, klid na lůžku, dostatek tekutin (http://www.novinky.cz/domaci/175204-z-praseci-chripky-me-vylecil-spanek-a-caj-rika-zena-z-prahy.html).

3/ některé etičtěji uvažující vlády pravdivě informují veřejnost o pravděpodobně lehkém průběhu OBA-chřipky – viz. např. australská ministryně zdravotnictví Nicola Roxonová (http://en.wikipedia.org/wiki/Nicola_Roxon): "*In Australia, where the winter season has begun, Federal Health Minister Nicola Roxon is reassuring parents the swine flu is no more dangerous than regular seasonal flu. "Most people, including children, will experience very mild symptoms and recover without any medical intervention," she said." The article goes on to discuss that the Swine Flu is no more dangerous than any other seasonal flu, and will likely be responsible for possibly 100 death in the United States. Meanwhile, we will be mass-injecting*

Web2PDF
converted by Web2PDFConvert.com

over 75 million people with a vaccine that has been proven to be dangerous to our nerve systems. This Article discusses Squalene, an ingredient in the Swine Flu that has been linked to very adverse symptoms which are probably worse than the Swine Flu."

(Zdroj: http://www.infowars.com/swine-flu-biggest-scam-of-2009-begins/.)

4/ samotní vysocí představitelé WHO a farmaceutických firem připouštějí, že vakcíny proti OBA-chřipce nejsou dostatečně prověřené a musí se teprve **dodatečně – po vypuštění na trh – otestovat**: „*According to the WHO website: "Ways were sought to shorten the time between the emergence of a pandemic virus and the availability of safe and effective vaccines." /.../ Vaccine manufacturer GlaxoSmithKline* (http://en.wikipedia.org/wiki/GlaxoSmithKline, pozn. autora) *has actually stated: "**Clinical trials will be limited**, due to the need to provide the vaccine to governments as quickly as possible. **Additional studies will therefore be required and conducted after the vaccine is made available**." And WHO likewise says: "Time constraints mean that clinical data at the time when pandemic vaccines are first administered **will inevitably be limited. Further testing of safety and effectiveness will need to take place after administration of the vaccine has begun."** Why would anyone who knows the facts sign up for a vaccine that really needs further safety studies ...*"(Zdroj: http://www.infowars.com/who-admits-to-releasing-pandemic-virus-into-population-via-mock-up-vaccines/.)

Jistě, soudit se s několikati tisícovkami občanů ve věci poškození jejich zdraví neprověřenými vakcínami, tak to je podle české „úřednické" vlády vždy jednodušší, než mít za soupeře nesmírně bohaté farmaceutické firmy, spolupracující s řadou zahraničních vrcholových politiků a s jejich štáby pekelně inteligentních právníků: ty si samozřejmě většina lidí nemůže dovolit zaplatit. Opravdu neskutečné. Jsme prý malí. Oficiálně jsme museli vzít alespoň něco z těch nabízených vakcín. Vždyť by nás „celá Evropa utloukla deštníky" v případě neochoty ke spolupráci, když si to všichni tak masově kupují. Hlavní tíži nebezpečnosti nových očkovacích látek tak nyní ponesou státní zaměstnanci (naši vlastní lidé) – například bezpečnostní složky (http://www.infowars.com/u-s-military-receives-order-for-mandatory-vaccination/): aby to nepřišlo tzv. nazmar. To, že přitom může někdo zemřít nebo vážně onemocnět, pokud nebude chtít přijít o práci díky odmítnutí vakcinace: to již nikoho nezajímá. „*Of course, we noted that dangerous ingredients including squalene (an oil-based adjuvant) and thimerosal (mercury) will be in each dose. This, despite many reports over the years regarding the horrific side effects both ingredients can lead to. A story linked at Red Dirt Report called "Vaccine may be more dangerous than swine flu," featured at Newsmax.com in July and written by Dr. Russell Blaylock* (http://en.wikipedia.org/wiki/Russell_Blaylock/, pozn. autora)*, notes that the mysterious virus is an "enigma for virologists." Quoting a scientist as written in Nature magazine, "Where the hell it got all these genes from, we don't know." What does that mean? Well, virologists have discovered the H1N1, aka swine flu, has avian flu virus, 1918 H1N1 virus and two new H3N2 virus genes from Eurasia. Sounds like somebody has been having a little too much fun in a biolab somewhere. And we don't say that lightly. /.../ the aforementioned squalene and it is definitely in these experimental vaccines being used on children and adults here in Oklahoma and throughout the United States. This squalene has been reported to have led to debilitating and deadly effects on soldiers in the Gulf War who were injected with vaccines containing squalene." /.../ "Because squalen, the main ingredient in MF-59, can induce hyperimmune reponses and induce autoimmunity, a real danger exists for prolonged activation has been strong associated with such diseases as multiple sclerosis, Alzheimer's disease, Parkinson's disease, ALS* (http://en.wikipedia.org/wiki/ALS_(disease), pozn. autora) *and possibly vaccine-related encephalitis." /.../ ""One must keep in mind that once the vaccine is injected, there is little you can do to protect yourself – at least by conventional medicine. It will mean a lifetime of crippling illness and early death."* (Zdroj: http://www.infowars.com/swine-flu-fearmongering-a-mass-psy-op/.) A to si to človíčci necháte jen tak líbit při znalosti všeho výše řečeného? Co je pro vás důležitější: Vaše svoboda, zdraví nebo ty penízky? Zamyslete

Web2PDF
converted by Web2PDFConvert.com

se dobře.

Z celkového pohledu jsme však na tom ještě stále v Česku výborně přátelé, když si uvědomíme, jak všude kolem nás okolní vlády blázní z OBA-chřipky a mění se najednou v zavilého nepřítele lidu, v účinný nástroj totality a elitářů z NWO (viz. Francie). U nás však jsou ještě stále čestní lidé. Ještě stále to není tak hrozné. Pro většinu českých lékařů je pořád naštěstí silnější jejich svědomí, záchrana lidského života než peníze nebo podíly z prodaných léčiv. Vždyť zlikvidovat člověka, nebo vytvořit při znalosti medicíny závisláka na nejrůznějších medikamentech: je tak jednoduché, peněžní odměna tak lákavá.

V minulých dílech „Oranžové války" jsme si již též popisovali: jak se chránit před možnou nákazou OBA-chřipkou. Překvapivě jasné, správné a vakcíny neprotěžující informace poskytovalo v tomto směru Ministerstvo zdravotnictví ČR viz.:

- http://www.mzcr.cz/Verejne/file.aspx?id=273&name=Jak proti hrozící pandemii – informační leták.pdf
- http://www.mzcr.cz/Verejne/file.aspx?id=425&name=09_07_personal_protective_measures_ECDC-2009-0001-00-00-ENCS_final.pdf

Chřipkové viry většinou řádí v době omezené sluneční aktivity (podzim, zima, jaro). Lékaři proto také doporučují přes léto **rozumný** pobyt na sluníčku, tedy načerpání vitamínu D pro zimní období, vitamínu C. Dále samozřejmě pomáhá kvalitní výživa, dostatek tekutin, hygiena, klid, málo stresu atd. Již jsme o tom hovořili v minulých dílech „Oranžové války". Když by se však již někomu stalo, že bude přinucen vzít si nebezpečnou vakcínu proti OBA-chřipce, tak podle Dr. Blaylocka (http://en.wikipedia.org/wiki/Russell_Blaylock), jenž říká, že „*všechny vakcíny jsou kontaminovány*" (Zdroj: Alex Jones Show, 4. září 2009.), je první pomoc následující:

„What To Do If the Government Force Vaccinates You

This report provides practical information on how to protect yourself if you are unlucky enough to be forced to take an A/H1N1 vaccine.

Ideally, you should avoid the toxic H1N1 vaccine at all costs. /.../

Dr. Blaylock's List of suggestions on How to Reduce the Toxic Effects of the A/H1N1 Vaccine is as follows:

- *1. Number one on the list says Dr. Blaylock, is to bring a cold pack with you and place it on the site of the injection as soon as you can, as this will block the immune reaction. Once you get home, continue using a cold pack throughout the day. If you continue to have immune reactions the following day, have cold showers and continue with the cold press.*
- *2. Take fish oil. Eicosapentaenoic acid (EPA), one of the omega 3 fatty acids found in fish oil supplements, is a potent immune suppressant. If you take high dose EPA you will be more susceptible to infections, because it is a powerful immune suppressant. However, in the case of an immune adjuvant reaction, you want to reduce it. Studies show that if you take EPA oil one hour before injecting a very powerful adjuvant called lipopolysaccharide (LPS), it would completely block the ability of the LPS to cause brain inflammation. Take a moderate dose everyday and more if needed to tame a cytokine storm.*
- *3. Flavonoids are third on the list, namely curcumin, quercetin, ferulic acid and ellagic acid, particularly in a mixture. The curcumin and quercetin in particular have been found to block the ability of the adjuvants to trigger a long-term immune reaction. If you take it an hour before the vaccination, it should help dampen the immune reactions says Dr. Blaylock.*
- *4. Vitamin E, the natural form that is high in gamma-E will help dampen the immune reactions and reduces several of the inflammatory cytokines.*
- *5. An important ingredient on the list is Vitamin C at a dose of 1000 mg, taken four times a day between meals. It is a very potent anti-inflammatory and should be taken in a buffered form, not as absorbic acid, says Dr. Blaylock.*
- *6. Also use astaxanthin as it's an anti-inflammatory. According*

Web2PDF
converted by Web2PDFConvert.com

to Dr. Blaylock, fatal reactions to vaccines in aboriginal and African children occurred in those who were deficient in carotinoids, like astaxanthin. It is a good protection against the toxic effects of the vaccine.

- *7. Likewise, it was found that children who were deficient in zinc had a high mortality rate. Zinc is very protective against vaccine toxicity. (Do not use zinc mixed with copper however, as copper is a major trigger of free-radical generation according to Dr. Blaylock).*
- *8. Ensure you avoid all immune-stimulating supplements, such as mushroom extracts, whey protein and beta-glucan.*
- *9. Take a multivitamin-mineral daily – one that does not contain iron. This multivitamin-mineral is to make sure your body has plenty of B vitamins and selenium. Selenium, said Dr. Blaylock, is very important for fighting viral infections and it reduces the inflammatory response to vaccines.*
- *10. Magnesium citrate/malate 500 mg of elemental magnesium two capsules, three times a day. (This was not mentioned during the show, but was posted at Dr Deagle's website, ClayandIron.com).*
- *11. What is very important is vitamin D3, which is the only 'vitamin' the body can manufacture from sunlight (UVB). It is a neural hormone, not really a vitamin says Dr. Blaylock and helps if you are over-reacting immunologically by cooling down the reaction. Similarly, if you are under-reacting, it helps to boost your immune response. In addition it also protects against microorganism invasion.*

Black people and those in colder climates are particularly deficient, so they will almost certainly require supplementation. Dr. Blaylock recommends that following vaccination it will help to keep the immune reaction under control if:

- *All children get 5,000 units a day for two weeks after the vaccine and then 2,000 a units a day thereafter;*
- *ii) Adults get 20,000 units a day after the vaccine for two weeks, then 10,000 units a day thereafter;*
- *iii) And with that adults should take 500-1000 mg of calcium a day and children under the age of 12 years should take 250 mg a day, as vitamin D works more efficiently in the presence of calcium.*
- *Ensure you avoid all mercury-containing seafood or any other sources of mercury, as the heavy metal is a very powerful inducer of autoimmunity, is known to make people more susceptible to viral infections and will be in H1N1 vaccines.*

- *12. Avoid the oils that significantly suppress immunity and increase inflammation - such as corn, safflower, sunflower, soybean, canola and peanut oils.*
- *13. Drink very concentrated white tea at least four times a day. It helps to prevent abnormal immune reactions.*
- *14. Pop parsley and celery in a blender and drink 8 ounces of this mixture twice a day. Dr. Blaylock says the parsley is very high in a flavonoid called apigenin and that celery is high in luteolin. Both are very potent in inhibiting autoimmune diseases, particularly the apigenin, so go and plant some parsley in your garden now.*" (Zdroj: http://www.infowars.com/what-to-do-if-the-government-force-vaccinates-you/print/.)

Některá vyjádření našich vrcholových orgánů však při znalosti věci, větším důrazu na svobodu jedince, vyznívají jako z dávných dob těžce totalitních. Mnoho lidí jistě zaznamenalo podivné prohlášení Hlavního hygienika České republiky MUDr. Michaela Víta v souvislosti s povinným očkováním dětí, mladistvých, hasičů, vojáků, policistů, lékařů aj. proti žloutence v povodněmi postižených oblastech (Radiožurnál, 26. června 2009; ČT, 5. července 2009 aj.). Problém spočíval v tom, že podle pana Víta bylo prý totiž nutné začít s povinnou vakcinací, když rodiče údajně neměli čas (SIC!) sledovat „hygienické návyky" svých malých ratolestí při péči o poničené majetky. Proto bylo naplánováno **povinné očkování**. Neuvěřitelné, že...! Vyznívá to jako opravdový výsměch veškeré svobodě, kterou jsme od roku 1989 získali. Stát opět rozhoduje: co je a není dobré pro Vaše děti. K tomu ještě přidá manipulativní větičky o neschopných rodičích. Nic proti moderním vakcínám

Web2PDF
converted by Web2PDFConvert.com

chránícím vůči žloutence, které jistě mohou fungovat, nicméně pan Hlavní hygienik si ve svých pozdějších vyjádřeních uvědomil, že jaksi přestřelil a svou rétoriku zmírnil. Problém totiž tkví v platné legislativě, která dává státním úředníkům v otázce zdraví každého občana pořád neúměrně vysoké pravomoci. Někdy je těžké pro daného člověka – vybaveného takovou mocí nad životy lidí – domyslet všechny konsekvence. Jindy to ovšem vypovídá o uvažování našich vrcholových představitelů: a to je dobré znát, kdyby přišla ještě větší katastrofa, která by dala patřičným úředníkům dle platné české zákonné úpravy mohutnější vládu nad životem každého voliče v ČR. **Zajisté: pokud je již někdo nemocen, tak je třeba chránit zdravou populaci. Zde to každý rozumný člověk pochopí, ale obyvatelé Česka by měli <u>být v pozoru vůči tzv. preventivně-pandemickým opatřením</u>, tedy v době, kdy hovoříme o zdravých lidech, kterým stát hodlá omezit svobodu pohybu, shromažďování, vyjadřování, nakládání s majetkem** apod. (viz. platná legislativa níže); **navíc státem přikázaná vakcinace může zdravotně poškodit každého občana na celý život**. Pro úředníka jste jen číslo v jeho dotazníku nebo „nepříjemný hmyz“, co ho otravuje s nějakými požadavky, nicméně tady jde již přímo o životy lidí. To ale jen dokazuje nutnost: **<u>občané by se měli více zajímat o svá práva, povinnosti, které vyplývají z patřičných zákonů</u>**. Jestliže se blíží předpokládané pandemické hrůzy OBA-chřipky, pak je velmi důležité vědět, jak s námi může stát nebo jakýkoliv úředník nakládat. Obzvláště předvolební časy představují ideální možnost k získání politického slibu změny bývalých i současných zákonů. Skvělá příležitost pro všechny svobodomyslné lidi k oslovení svých politických zástupců s jasnou myšlenkou na odstranění toho, co nám tady po sobě „rudí kamarádi“ zanechali v tzv. zákoně č. **20/1966 Sb.** o péči o zdraví lidu v platném znění (který se i přes mnohé snahy nepodařilo pořádně novelizovat); dále jaké násilné donucovací prostředky může ještě pořád proti Vám stát použít např. podle zákona č. **240/2000 Sb.** o krizovém řízení, dle Ústavního zákona č. **110/1998 Sb.** o bezpečnosti České republiky, velmi problematického zákona č. **258/2000 Sb.** o ochraně veřejného zdraví atd. Měli bychom vědět, že jsou také v ČR připraveny možné shromažďovací „lékařsko-pracovně-koncentrační“ místa – tábory, budovy aj. – (obdoba amerických „Federal Emergency Management Agency Camps“ – http://en.wikipedia.org/wiki/Federal_Emergency_Management_Agency http://www.infowars.com/congress-seeks-to-authorize-legalize-fema-camp-facilities/), kam jste povinni se odebrat mj. v případě např. vyhlášení krizového (http://cs.wikipedia.org/wiki/Nouzový_stav) stavu (ikdyž jste úplně zdraví, načež jste prohlášeni za potenciálně možné nosiče nemocí a prohlášeni za pacienty) v rámci evakuace (http://cs.wikipedia.org/wiki/Evakuace), podrobit se zde veškerému vyšetření, očkování Vám neznámými látkami, užívání léků, jinému „zvláštnímu a vhodnému zacházení“ („sonderbehandlung“ – http://de.wikipedia.org/wiki/Sonderbehandlung) a musíte zde setrvat po dobu celého „léčebně-bezpečnostního procesu“ v zájmu tzv. ochrany veřejného zdraví např. v době trvání epidemie, ba dokonce máte povinnost v těchto místech – „táborech“ („léčebně-shromažďovacích zařízeních“; podobnost s jistým typem německých táborů z doby druhé světové války – tzv. český „Arbeit Macht Frei“ – /http://en.wikipedia.org/wiki/Arbeit_macht_frei/ je „čistě náhodná“) – pracovat zdarma pro dobro „vašich hostitelů“ (zákon č. **20/1966 Sb.** o péči o zdraví lidu). Podle vládou schváleného obecného pandemického plánu má jít mj. o: „/…/ ***(využití lůžkových zařízení regionu – internáty, lázeňská zařízení, hotely, penzióny apod.) provizorní lůžková zařízení se budou využívat pro pacienty, <u>jejichž zdravotní stav nevyžaduje specializovanou zdravotní péči</u>***. */…/ 9.1.9. MINISTERSTVO ŠKOLSTVÍ, MLÁDEŽE A TĚLOVÝCHOVY /…/ připraví* ***kapacity internátů a školských ubytoven, sportovních zařízení na využití pro umístění a léčení nemocných. Stavebně-technický stav těchto objektů musí odpovídat účelu využití.*** (Zdroj: http://www.szu.cz/uploads/Pandemicky_plan_rtf.pdf.) To vše: ikdyž jste zdraví a pouze se nacházíte v dané „potenciálně nebezpečné oblasti“, kterou úředníci za takovou označí. Vše je tak hezky v těchto zákonech schováno (podobně jako v těch německých za doby III. říše), že bez znalosti podrobných (neveřejných) pandemických směrnic, krizových plánů a možného výkladu terminologie: Vás tato spojitost ani nenapadne. V ČR by si však lidé měli již konečně uvědomit, že to, proti

Web2PDF
converted by Web2PDFConvert.com

čemu konzervativci, patrioti a křesťané v USA bojují z hlediska neústavních a nezákonných snah presidenta Obamy, jeho administrativy, o povinné očkování celé populace, zavedení podobných shromažďovacích míst – táborů – , tak to již u nás existuje ve stále platné legislativě. „*While some have argued that the federal or state governments could force people to be vaccinated in a pandemic,* ***there are no constitutional authorities that permits the government to vaccinate competent adults****. The only populations likely to face compelled vaccination are deployed military personnel (who can be given routine vaccinations as part of their service obligations), health care personnel (whose employer can require vaccinations to protect patients), and grade school and day care students, who could be required to be vaccinated as a condition of attending school –at least if public health authorities make this recommendation based on the increased risk to this population.*“ (Zdroj: http://en.wikipedia.org/wiki/2009_flu_pandemic_vaccine.)

Podívejme se dále na konkrétní paragrafy, nad některýmiž zůstali s otevřenou pusou stát i mnozí konzervativně-republikánští američtí právníci. Tyto věci v Česku stále existují ještě dvacet let po Sametové revoluci (http://en.wikipedia.org/wiki/Velvet_Revolution) a občan má jen malou možnost obrany.

Zmiňovaný **zákon č. 20/1966 Sb. o péči o zdraví lidu** je „lahodnou hudbou“ pro každého totalitáře (http://en.wikipedia.org/wiki/Totalitarian) a může být velmi lehce zneužitelný vůči občanům našeho státu z hlediska blížících se snah elitářů kolem NWO (http://de.wikipedia.org/wiki/Neue_Weltordnung) o převzetí moci v ČR. To, že o tom naše média jako obvykle mlčí: je vážné! Podívejte se sami na kýžené paragrafy z výše uvedeného zákona:

- § 9 „*(2) Občanům /…/ se umožňuje volba lékaře, klinického psychologa a zdravotnického zařízení.* ***Možnost volby se netýká*** *závodní preventivní péče podle § 18a a* ***zdravotnických zařízení v případech, kdy jsou tato zařízení příslušným orgánem ochrany veřejného zdraví stanovena k provedení protiepidemických opatření****. /…/*
  - *(4) V zájmu svého zdraví a zdraví spoluobčanů* ***je každý povinen***
  - ***a) podrobit se*** *v případech stanovených obecně závaznými předpisy* ***zdravotnickým prohlídkám a diagnostickým zkouškám, léčení nemocí společensky zvlášť závažných, asanačním, dezinfekčním a jiným opatřením*** *na ochranu před nákazou, /…/.*“
  - § 22 „*(2)* ***Každý je povinen podrobit se v rámci*** *dispenzární péče nebo obecně prováděných* ***preventivních akcí*** *podle směrnic Ministerstva zdravotnictví na vyzvání příslušných zdravotnických zařízení* ***preventivním prohlídkám, vyšetřením a diagnostickým zkouškám****, které nejsou spojeny s nebezpečím pro zdraví.*“
  - § 23 „*(4)* ***Bez souhlasu nemocného je možné provádět vyšetřovací a léčebné výkony****, a je-li to podle povahy onemocnění třeba,* ***převzít nemocného i do ústavní péče***
    - *a) jde-li* ***o nemoci stanovené zvláštním předpisem****, u nichž lze uložit povinné léčení,*
    - *b) jestliže osoba jevící známky*

Web2PDF
converted by Web2PDFConvert.com

duševní choroby nebo intoxikace ohrožuje sebe nebo své okolí, anebo

- *c) není-li možné vzhledem ke zdravotnímu stavu nemocného vyžádat si jeho souhlas a* ***jde o neodkladné výkony nutné k záchraně života či zdraví****,*
- *d) jde-li o nosiče.*"
- **§ 25 tzv. Léčba prací** („Arbeit macht frei" – neuvěřitelné: že ?, pozn. autora) „***Léčbu prací organizují a vedou zdravotnická zařízení, která mohou k tomu účelu zřizovat vlastní dílny a jiná zařízení, popřípadě používat příležitostí poskytovaných průmyslovými a zemědělskými závody nebo jinými organizacemi. Výkonem práce při léčbě prací nevzniká pracovní poměr. Příjmů přitom docílených použije zdravotnické zařízení na úhradu zvýšených nákladů, zlepšení kulturní péče o nemocné a na úhradu odmě n****, a to podle směrnic vydaných Ministerstvem zdravotnictví v dohodě s Ministerstvem práce a sociálních věcí České republiky.*" (Zdroj: http://www.podnikatel.cz/zakony/c-20-1966-sb-o-peci-o-zdravi-lidu/plne-zneni/.)

Zákon č. 240/2000 Sb. o krizovém řízení:

- § 5 *„Za nouzového stavu nebo za stavu ohrožení státu podle tohoto zákona lze na nezbytně nutnou dobu a v nezbytně nutném rozsahu* ***omezit***
  - *a)* ***právo na nedotknutelnost osoby a nedotknutelnost obydlí při evakuaci***

Web2PDF
converted by Web2PDFConvert.com

osoby z místa, na kterém je bezprostředně ohrožena na životě nebo zdraví,
- *b) **vlastnické a užívací právo právnických a fyzických osob k majetku** (§ 29 a 31), pokud jde o nucené omezení práva vlastníka nebo uživatele z důvodu ochrany života, zdraví, majetku nebo životního prostředí, které jsou ohroženy krizovou situací, přičemž je za toto omezení poskytnuta přiměřená náhrada,*
- *c) **svobodu pohybu a pobytu ve vymezeném prostoru** území ohroženého nebo postiženého krizovou situací,*
- *d) **právo pokojně se shromažďovat ve vymezeném prostoru** území ohroženého nebo postiženého krizovou situací, /.../*

- *§ 6 (1) Vláda v době trvání nouzového stavu je oprávněna za podmínek uvedených v § 5*
  - *a) **nařídit evakuaci osob a majetku z vymezeného území**,*
  - *b) **zakázat vstup, pobyt a pohyb osob na vymezených místech nebo území**,*
  - *c) **rozhodnout o ukládání pracovní povinnosti, pracovní výpomoci nebo povinnosti poskytnout věcné prostředky k řešení krizové situace**,*
  - *d) **rozhodnout o bezodkladném provádění staveb, stavebních prací, terénních úprav nebo odstraňování staveb za účelem zmírnění nebo odvrácení veřejného ohrožení vyplývajícího z krizové situace**.*
  - *(2) Vláda v době trvání nouzového stavu je dále oprávněna*
  - *a) **nařídit povinné hlášení přechodné změny pobytu osob**, kterou se rozumí opuštění místa trvalého pobytu osoby, k němuž je hlášena v místě, ze kterého byla organizovaně evakuována /.../*
  - *e) **nařídit vykonávání péče o děti a mládež**, pokud tuto péči nemohou v krizové situaci vykonávat rodiče nebo jiný zákonný zástupce, /.../*
- *Vláda v době trvání stavu ohrožení státu podle tohoto zákona je vedle opatření uvedených v § 6 odst. 1 a 2 oprávněna nařídit /.../*
  - *b) povinné hlášení místa trvalého pobytu, popřípadě i místa, kde se osoba dočasně zdržuje,*
  - *c) omezení držení a nošení střelných zbraní a střeliva, /.../*
- *§ 31 Fyzické osoby /.../*
  - *(3) Fyzická osoba je v době krizového stavu povinna*
  - *a) uposlechnout výzvy oprávněných orgánů krizového řízení k zaevidování na stanoveném místě z důvodu uložení pracovní povinnosti nebo pracovní výpomoci,*

Web2PDF
converted by Web2PDFConvert.com

- *b) hlásit přechodnou změnu svého pobytu v obci, v jejímž správním území bude pobývat, pokud jí tato povinnost vyplyne z krizových opatření nařízených orgánem krizového řízení,*
- *c) strpět omezení vyplývající z krizových opatření stanovených v době krizového stavu,*
- *d) vykonávat uloženou pracovní povinnost nebo pracovní výpomoc,*
- *e) poskytnout požadované věcné prostředky.*
- *(4) Plnění povinností uvedených v odstavci 3 může fyzická osoba odmítnout, pokud by jejich plněním ohrozila život nebo zdraví vlastní nebo jiných osob anebo pokud jsou povinnosti jí ukládané v rozporu se zákonem.*
- *(5) Obsah, rozsah a místo prací v rámci pracovní povinnosti v době nouzového stavu a stavu ohrožení státu podle tohoto zákona stanoví fyzické osobě hejtman pracovním příkazem. Pracovní příkaz obsahuje zejména osobní údaje fyzické osoby, den a místo nástupu pracovní povinnosti, druh práce, předpokládanou délku plnění povinnosti, poučení a označení orgánu, který pracovní příkaz vydal. /.../*

- *§ 32 Výjimky /.../*
  - *(2)* ***Od pracovní povinnosti a pracovní výpomoci jsou osvobozeny osoby*** *ve věku do 18 let a od 62 let, osoby zdravotně nezpůsobilé k výkonu požadovaných druhů práce, plně invalidní osoby,* ***poslanci a senátoři Parlamentu České republiky a členové vlády*** *a dále osoby, které by tím vystavily vážnému ohrožení sebe nebo osoby blízké. Dále jsou od pracovní povinnosti a pracovní výpomoci osvobozeny ženy a osamělí muži pečující o dítě do 15 let věku, těhotné ženy, ženy do konce třetího měsíce po porodu, jestliže se dítě narodilo mrtvé, zemřelo anebo žena o něj nepečuje. Orgán krizového řízení může osvobodit od pracovní povinnosti a pracovní výpomoci také osoby, kterým by v tom bránila důležitá okolnost, jejíž opominutí by mohlo vést k ohrožení života, zdraví nebo majetku. Závažnost důležité okolnosti posuzuje orgán krizového řízení.*
  - *(3) Ženám lze uložit pouze takovou pracovní povinnost nebo pracovní výpomoc, která není v rozporu se zvláštním právním předpisem.“*

(Zdroj:http://www.krizove-rizeni.cz/portal/page/portal/ISKR/PORTLET_DOKUMENTACE/LEGISLA .)

Ústavní zákon č. 110/1998 Sb. o bezpečnosti České republiky:

- *„Čl. 6 (1) Nouzový stav se může vyhlásit jen s uvedením důvodů na určitou dobu a pro určité území. Současně s vyhlášením nouzového stavu musí vláda vymezit, která práva stanovená ve*

Web2PDF
converted by Web2PDFConvert.com

zvláštním zákoně a v jakém rozsahu se v souladu s Listinou základních práv a svobod omezují a které povinnosti a v jakém rozsahu se ukládají. Podrobnosti stanoví zákon.

- *(2) Nouzový stav se může vyhlásit nejdéle na dobu 30 dnů. Uvedená doba se může prodloužit jen po předchozím souhlasu Poslanecké sněmovny.“*

(Zdroj: http://tandit.ecn.cz/UIC/legisl/1998-110.HTM.)

Povinné očkování (bez odkladného účinku a ohledu na zdravotní následky v čase) **pro každého občana ČR dle platného zákona o ochraně veřejného zdraví č. 258/2000 Sb.**:

- *§ 46 „(1) **Fyzická osoba, která je hlášena k trvalému pobytu na území České republiky**, a cizinec, jemuž byl na území České republiky povolen dlouhodobý pobyt, jsou **povinni podrobit se v prováděcím právním předpise upravených případech a termínech stanovenému druhu pravidelného očkování**. Prováděcím právním předpisem stanovené skupiny fyzických osob a fyzické osoby, které mají být zařazeny na pracoviště s vyšším rizikem vzniku infekčních onemocnění, jsou **povinny podrobit se ve stanoveném rozsahu stanovenému druhu zvláštního očkování**.*
  - *(2) **Před provedením pravidelného a zvláštního očkování je fyzická osoba povinna podrobit se** v případech upravených prováděcím právním předpisem **vyšetření stavu imunity (odolnosti)**. Pravidelné a zvláštní očkování se neprovede při zjištění imunity vůči infekci nebo zjištění zdravotního stavu, který brání podání očkovací látky (trvalá kontraindikace). O těchto skutečnostech zdravotnické zařízení vystaví fyzické osobě potvrzení a důvod upuštění od očkování zapíše do zdravotnické dokumentace.*
  - *(3) Zjistí-li orgán ochrany veřejného zdraví příslušný podle místa, kde se zdržuje nezletilá fyzická osoba, že se tato nezletilá fyzická osoba nepodrobila očkování nebo vyšetření podle odstavce 2, stanoví jí rozhodnutím zdravotnické zařízení, které očkování, popřípadě vyšetření provede. Odvolání proti rozhodnutí orgánu ochrany veřejného zdraví nemá odkladný účinek.*
  - *(4) Jde-li o osobu, která nedovršila patnáctý rok svého věku, odpovídá za splnění povinností podle odstavců 1 až 3 její zákonný zástupce.*
  - *(5) Orgán ochrany veřejného zdraví, který vydal rozhodnutí podle odstavce 3, požádá určené zdravotnické zařízení, aby očkování nebo vyšetření provedlo. Určené zdravotnické zařízení je povinno žádosti vyhovět.*
  - *(6) Prováděcí právní předpis upraví členění očkování a podmínky provedení očkování, způsoby vyšetřování imunity, pracoviště s vyšším rizikem vzniku infekčního onemocnění a podmínky, za nichž mohou být v souvislosti se zvláštním očkováním fyzické osoby zařazeny na pracoviště s vyšším rizikem vzniku infekčního*

Web2PDF
converted by Web2PDFConvert.com

onemocnění. /.../

- *§ 47 (1) K pravidelnému, zvláštnímu a mimořádnému očkování může zdravotnické zařízení použít jen očkovací látku, kterou zajistí zařízení ochrany veřejného zdraví (§ 86 odst. 4); to neplatí, jde-li o očkovací látku proti tuberkulóze a tuberkulin. Při každém očkování musí zdravotnické zařízení dodržet návod k použití a postup stanovený výrobcem.*
    - *(2) Každé provedené očkování zapíše zdravotnické zařízení v rozsahu upraveném prováděcím právním předpisem do očkovacího průkazu, který vydá při prvním očkování, a do zdravotnické dokumentace očkovaného. Při každém dalším očkování je očkovaný povinen předložit očkovací průkaz k provedení záznamu. /.../*
- *§ 64 /.../ **Fyzická osoba, která** onemocněla infekčním onemocněním nebo **je podezřelá z nákazy, je** podle povahy infekčního onemocnění **povinna***
    - ***a) podrobit se izolaci, podání specifických imunologických preparátů nebo chemoprofylaktik, potřebnému laboratornímu vyšetření, lékařské prohlídce a karanténním opatřením**,*
    - ***b) dodržovat omezení, popřípadě zákaz užívání zdroje pitné vody, potravin a dalších výrobků podezřelých z toho, že obsahují původce nákazy**,*
    - *c) zajistit provedení nařízené ohniskové ochranné dezinfekce, dezinsekce a deratizace,*
    - *d) zdržet se činnosti, která by mohla vést k dalšímu šíření infekčního onemocnění, a je-li běžnou součástí života, vykonávat ji tak, aby se riziko šíření snížilo,*
    - *e) **sdělit orgánu ochrany veřejného zdraví nebo lékaři na jejich výzvu okolnosti důležité v zájmu epidemiologického vyšetřování**. /.../*
- *§ 65 /.../ (1) V případě onemocnění podléhajícího mezinárodnímu zdravotnickému řádu (mor, cholera, žlutá zimnice) a dalších infekčních onemocnění stanovených doporučením Světové zdravotnické organizace, je **fyzická osoba podezřelá z nákazy, které byla nařízena karanténa, izolována v zařízení léčebně preventivní péče vyčleněném pro případ výskytu těchto onemocnění**. U ostatních infekčních onemocnění jsou, s ohledem na charakter infekčního onemocnění, způsob kontaktu a dobu jeho trvání, **částečně omezena místa pobytu a aktivity fyzické osoby podezřelé z nákazy**. /.../*
- *§ 69 /.../ (1) Mimořádnými opatřeními při epidemii nebo nebezpečí jejího vzniku jsou*
    - *a) zákaz nebo omezení výroby, úpravy, úschovy, dopravy, dovozu, vývozu, prodeje a jiného nakládání s potravinami a dalšími výrobky, kterými může být šířeno infekční onemocnění, popřípadě příkaz k jejich zničení,*
    - ***b) zákaz nebo omezení styku skupin fyzických osob podezřelých z nákazy s ostatními fyzickými osobami**, zejména omezení cestování z některých oblastí a omezení*

Web2PDF
converted by Web2PDFConvert.com

dopravy mezi některými oblastmi, zákaz nebo omezení slavností, divadelních a filmových představení, sportovních a jiných shromáždění a trhů, uzavření lůžkových zařízení léčebně preventivní péče, zařízení sociální péče, škol, předškolních zařízení, školských zařízení, zotavovacích akcí, jakož i ubytovacích podniků a provozoven stravovacích služeb nebo omezení jejich provozu,

- *c) zákaz nebo omezení výroby, úpravy, dopravy a jiného nakládání s pitnou vodou a vodami užívanými k účelům podle § 6, zákaz používání vod ze studní, pramenů, vodních nádrží, rybníků, potoků a řek,*
- *d) příkaz k vyčlenění lůžek v zařízeních léčebně preventivní péče,*
- *e) příkaz k provedení ohniskové dezinfekce, dezinsekce a deratizace na celém zasaženém území,*
- *f) příkaz k varovnému označení objektů, v nichž došlo k infekčnímu onemocnění, a text tohoto označení,*
- *g) **mimořádné očkování a preventivní podání jiných léčiv (profylaxe)**,*
- *h) zákaz nebo nařízení další určité činnosti k likvidaci epidemie nebo nebezpečí jejího vzniku.*
- *(2) Mimořádná opatření podle odstavce 1 nařídí v nezbytně nutném rozsahu a rozhodne o jejich ukončení příslušný orgán ochrany veřejného zdraví. Místní příslušnost orgánu ochrany veřejného zdraví se řídí místem výskytu infekčního onemocnění. Odvolání proti rozhodnutí příslušného orgánu ochrany veřejného zdraví nemá odkladný účinek. Osoby jsou povinny se mimořádnému opatření podřídit. /.../*

- *§ 70 /.../ (1) K ochraně před vznikem a šířením infekčních onemocnění a k omezení jejich výskytu jsou fyzické osoby povinny podrobit se léčení infekčního onemocnění stanoveného v prováděcím právním předpise.*
  - *(2) Zjistí-li orgán ochrany veřejného zdraví, že se nezletilá fyzická osoba nepodrobila léčení infekčního onemocnění podle odstavce 1, stanoví jí rozhodnutím zdravotnické zařízení, které toto léčení zajistí. Příslušným k rozhodnutí je orgán ochrany veřejného zdraví v místě, kde se fyzická osoba zdržuje. Odvolání proti tomuto rozhodnutí nemá odkladný účinek.*
  - *(3) Jde-li o osobu, která nedovršila patnáctý rok svého věku, odpovídá za splnění povinností podle odstavců 1 a 2 její zákonný zástupce.*
  - *(4) Orgán ochrany veřejného zdraví, který vydal rozhodnutí podle odstavce 2, požádá určené zdravotnické zařízení o zajištění léčby. Určené zdravotnické zařízení je povinno žádosti*

Web2PDF
converted by Web2PDFConvert.com

vyhovět.

(Zdroj: http://www.sagit.cz/pages/sbirkatxt.asp?zdroj=sb00258&cd=76&typ=r.)

Seznam citovaných a dalších souvisejících právních předpisů:

- Zákon č. 239/2000 Sb., o integrovaném záchranném systému
- Zákon č. 240/2000 Sb., o krizovém řízení
- Zákon č. 241/2000 Sb., o hospodářských opatřeních pro krizové stavy
- Zákon č. 258/2000 Sb., o ochraně veřejného zdraví
- Zákon č. 20/1966 Sb., o péči o zdraví lidu
- Zákon č. 129/2000 Sb., o krajích
- Zákon č. 131/2000 Sb., o hlavním městě Praze
- Zákon č. 2/1966 Sb., o zřízení ministerstev a jiných ústředních orgánů státní správy České republiky
- Ústavní zákon č.110/1998 Sb., o bezpečnosti České republiky
- Nařízení vlády č. 462/2000 Sb.
- Zákon č. 128/2000 Sb., o obcích
- Zákon č. 219/1999 Sb., o ozbrojených silách
- Zákon č. 238/2000 Sb., o Hasičském záchranném sboru ČR
- Zákon č. 283/1991 Sb., o Policii České republiky
- Zákon č. 97/1993 Sb., o působnosti Správy státních hmotných rezerv

Inu v Česku již prostě není nutné složitě lidi tlačit k omezování svobod, neboť platná legislativa s tímto vývojem počítá. Zdá se Vám to celé těžko uvěřitelné? Nikoliv. Uvedené paragrafy platí a to v době, kdy WHO vyhlásila platný VI. nejvyšší stupeň pandemického ohrožení, tedy v časech, kdy opět roste moc nejrůznějších totalitních sil, bažících po zavedení socialismu, NWO, IV. říše apod. **Lidi nebuďte naivní a důrazně se zajímejte, co to pro Vás v praxi znamená**. Kam Vám může být uloženo se povinně dostavit? Jak Vás mohou zbavit patřičné donucovací orgány Vašich svobod? Jak je možné, že pak musíte v takovém „léčebně-shromažďovacím zařízení“ např. vykonávat tzv. „Léčbu prací“ („Arbeit macht frei“), kterou přispíváte zdarma ve prospěch svých „hostitelů“ do určené doby tzv. „vyléčení“ nebo pominutí nebezpečí. Všichni víme, že jen lékaři, nadřízený orgán nebo soud mohou zrušit daná opatření (v případě těžce dokazatelného „vynuceného“ písemného souhlasu „internovaného pacienta“ již ani soud ne tak lehce). Navíc v dobách uměle vyvolávaných krizí (http://www.infowars.com/barack-obama-accused-of-making-depression-mistakes/) ze strany elitářů kolem Bilderbergu (http://en.wikipedia.org/wiki/Bilderberg), nevolených úředníků EU, pana Obamy a spol., díky stále užší spolupráci všech složek našeho státu s nadnárodními strukturami bez ohledu na domácí voliče a demokratické principy: tak pak si podle těchto stále výše uvedených platných zákonů nemůže být nikdo jist ničím. Naši izraelští přátelé by asi také po přečtení české legislativy začali varovně zvedat prst se vzpomínkou na své historické zkušenosti. Jak je možné, že **část** ze zmíněných paragrafů ještě stále v této podobě zapleveluje náš právní řád bez možnosti řádné obrany pro české občany: tak to je opravdovou záhadou (nebo záměrem?). V době hluboké normalizační totality statečně vystoupil například můj otec proti povinnému nebezpečnému anti-chřipkovému očkování se všemi patřičnými politickými následky, které to tehdy neslo. Budeme dnes v době svobody, nicméně v časech uměle režírovaných krizí nejrůznějšími elitáři a mocnými skupinami, také tak stateční, nebo se necháme zmanipulovat, zotročit, svolíme k posuzování našich životů jen podle ekonomické výkonnosti: jako ty stroje, až nakonec skončíme ve speciálních lékařských táborech, zařízeních, kde nás naši „hostitelé“ budou po německém vzoru ze 40. let minulého století „léčit prací“? To vše 20 let od pádu totalitního režimu? Všichni víme, že v případě opravdové pandemie existují jiné cesty, které třeba navrhují konzervativní a křesťanští američtí lékaři (např. domácí izolace). Doufejme, že naše patřičné orgány se nikdy neodhodlají plně rozvinout kompletní totalitní potenciál, který v sobě uvedené zákony a připravené podrobné (neveřejné) pandemické plány skrývají (obecně zveřejněné části těchto plánů jsou veřejnosti dostupné např. zde: http://www.pandemie.cz/pandemicke-plany; http://www.szu.cz/uploads/Pandemicky_plan_rtf.pdf). Věřme také, že naši vlastní lidé (např. policie, hygienici, armáda, hasiči, politici)

Web2PDF
converted by Web2PDFConvert.com

nepůjdou proti občanům a zájmům vlastního národa na příkaz elitářů, třetích sil, cizích mocností (snad též nikoliv na příkaz našich „insiderů“ /http://en.wikipedia.org/wiki/Insider/, kterých je všude jako máku). Někteří z nich již zcela veřejně prohlašují, že se musíme podrobit nátlaku ze zahraničí. Jiří Havel (http://cs.wikipedia.org/wiki/Jiří_HavelHavel): *„Evropa se musí měnit tak, jak to **diktuje** svět kolem nás. /.../ Evropa je především ekonomický stroj.“* (Zdroj: ČT2, 2. června 2009.) Sám Velký oranžový Vůdce (http://en.wikipedia.org/wiki/Jiří_Paroubek) musel nakonec přiznat: jde o jistý *„způsob tlaku“*. (Zdroj: ČT24, 6. září 2009.) Jiří Oberfalzer (http://cs.wikipedia.org/wiki/Jiří_Oberfalzer) dokonce hovoří o tom, že zahraniční mocnosti používají vůči nám nepřiměřený nátlak a je to: *„taktika vydírání“*. (Zdroj: ČT24, 6. září 2009.)

Je však zapotřebí celou věc pozorně monitorovat právě v souvislosti s blížícími se volbami v ČR, Německu. Klíčovým obdobím bude: září – prosinec 2009, jaro 2010.

Mezi hlavními možnými potenciálními hrozbami tak neustále figuruje pro každého svobodomyslného občana z hlediska:

- jeho budoucnosti,
- celosvětových aktivit elitářů,
- NWO a jeho nadnárodních organizací,
- plánovaných uměle vytvářených krizí, díky kterým mohou elitáři rychle ovlivnit doslova fyzicky život kohokoliv z nás a to prostřednictvím – bohužel – velmi pohodlně našich vlastních lidí v patřičných národních složkách, poslouchajících bezmyšlenkovitě rozkazy ze zahraničí,

především:

- Pokračování v rozšiřování přenášení zodpovědnosti, řízení, velení aj. na nadnárodní úroveň – WHO, EU, OSN (http://cs.wikipedia.org/wiki/OSN) apod.
- Automatické respektování pokynů z nadnárodní úrovně bez kontroly voličů v době tzv. krizové situace (často vytvářeno uměle) a nefunkčnosti parlamentu, senátu, vlády, apod.
- Jako jeden z hlavních prostředků k tomu slouží na oficiální úrovni např. nejrůznější pandemie chřipky, jiných nemocí, nedostatky potravin, energií, daňové aj. předpisy, regulace přístupu k vodě, internetu, globální enviromentální politika a energetické krize, hrozby teroristických útoků, válek apod. (samozřejmě nejsou vyloučeny akce cizích tajných služeb prostřednictvím nejrůznějších „insiderů“): tyto veřejně nebo skrytě propagované operace organizuje, doporučuje a řídí WHO, EU, OSN aj. Jako velmi nebezpečný nástroj jim k tomu mj. např. může sloužit povinné očkování novými neprověřenými vakcínami (viz. výše např. plány francouzské vlády).
- V případě masovějšího odporu populace vůči očkování, omezování svobod, předávaní pravomocí na nadnárodní úroveň apod. nastupuje:
    - kompletní zapojení všech bezpečnostních složek ČR, pravděpodobně též účast cizích armád (viz. nedávná cvičení na území USA) a to i **vůči jen potenciálně nemocným**, tzv. „problémovým občanům“ (převozy zdravých lidí násilím proti jejich vůli z vytipovaných tzv. potenciálně postižených oblastí),
    - **vytvoření speciálních izolovaných center** (nejlépe izolované tábory, budovy apod.) pro nemocné, **nebo jen tzv. „ohrožené chřipkou“** (zdraví lidé, kteří třeba odmítnou očkování) tak, aby se zabránilo styku opravdově nemocných s **„ostatními pacienty“**, **tzv. „poslušně-bezproblémovými“ lidmi**:
        - *„a) vyčlenit prostory, ve kterých je vyloučen kontakt osob*

Web2PDF
converted by Web2PDFConvert.com

*hospitalizovaných pro chřipku **s osobami hospitalizovanými z jiných příčin**,*

- *b) zdravotnický personál ošetřující pacienty hospitalizované pro chřipku by neměl přicházet do kontaktu s pacienty hospitalizovanými z jiných příčin,*
- *c) na pomocných vyšetřovacích složkách se zabezpečí přísné dodržování bariérové ošetřovatelské techniky, /.../.“*

(Zdroj: http://www.szu.cz/uploads/Pandemicky_plan_rtf.pdf.)

- Dlouhodobé omezení občanských svobod za účelem převýchovy svobodomyslných jedinců ve funkčně-poslušné pracovní nástroje NWO.
- Postupně faktické rozpuštění parlamentu, vlády, zrušení ČR, demokratického zřízení a převedení patřičných pravomocí do Bruselu (tzv. neschopnost řídit stát samostatně z důvodů režírované krize), případně do jiného sídla NWO.
- Vytvoření nového totalitního – celoplanetárního řádu NWO. Vše je kontrolováno, řízeno, organizováno. Svoboda fakticky neexistuje (virtuálně a zdánlivě ano). Část odporujících lidí přechází do IV. odboje podle poslední známé platné verze Listiny základních práv a svobod ČR.

Zatím se vždycky naše vlády po listopadu 1989 ve výše zmíněném ohledu jaksi umoudřily, začaly myslet na lidi, kteří je zvolili, nikoliv na plnění pokynů třetích mocností a kapsu plnou zlaťáků. Třeba tak opět k výše popsanému budoucímu scénáři naštěstí nikdy nedojde. Jednou však takovou „kliku“ mít nemusíme. Časy se rychle mění pro všechny občany. Vždyť i sám Pavel Rychetský (http://cs.wikipedia.org/wiki/Pavel_Rychetský), slovutný to předseda všeobecně váženého Ústavního soudu České republiky (http://en.wikipedia.org/wiki/Constitutional_Court_of_the_Czech_Repu jednoznačně konstatoval smutný fakt: *„Žijeme v zemi, která – jak se ukazuje – ještě není ustálenou a fungující demokracií.“* (Zdroj: ČT24, 6. září 2009.) Navíc s podpisem LS (http://cs.wikipedia.org/wiki/Lisabonská_smlouva) pozbýváme stále většího množství svých práv také v oblasti osobních svobod – viz. tzv. „doložka flexibility“, dle které vydávají závazná rozhodnutí úředníci Evropské komise (http://cs.wikipedia.org/wiki/Evropská_komise) například o zdravotních, vědeckých, bezpečnostních, obchodních aj. normách, načež my voliči nemáme možnost to ovlivnit svým hlasováním v demokratických volbách, přičemž musíme daný úřednický příkaz povinně zavést do našich domácích zákonů. Pokud Vám tedy evropský úředník předepíše povinnou nebezpečnou očkovací látku (byť by byl přesvědčen o její nezávadnosti, kterážto se samozřejmě neprokáže hned, nýbrž až v průběhu času), nebo Vám rozkáže transporty do speciálních „karanténních pracovních táborů“ pod záminkou ochrany zdraví populace vůči režírované pandemii a kdoví čemu dalšímu, tak musíme tyto šílenosti zavést do našich zákonů (ikdyž ony tam již většinou jsou), začít je plnit (zpočátku jistě v dobrém úmyslu). Měli bychom se nad těmito věcmi daleko více zamýšlet. Totalitářům nepohodlní lidé tak mohou postupně zmizet v těchto táborech stejně, jako kdysi za Hitlera nebo za Stalina. Jak říkají havíři: dokud nejde o život, tak jde o ..., ale když už jde o život, tak je situace velmi vážná. A Jaroslav Kubera (http://www.kubera.cz/index.php?p=2) dodává: *„Bude dobře, když rozpad* (EU – pozn. autora) *skončí mírovou cestou.“* (Zdroj: Radiožurnál, 30. června 2009.) *„Ta lidská svoboda je omezována neuvěřitelným způsobem.“* (Zdroj: Radiožurnál, 23. července 2009.)

Web2PDF
converted by Web2PDFConvert.com

Konzervativci, patrioti a křesťané z celého světa nás v ČR neustále varují, abychom si dali pozor na pozvolnou likvidaci našich národních svobod díky postupům veřejností nevolených „federálních“ úředníků aj. představitelů v Bruselu, ve WHO, v OSN aj. Brzy bychom totiž mohli mít díky tomuto celosvětovému nástupu NWO velké problémy též v ČR. Stačí se jen podívat do Ameriky, co tam nyní provádí pan Obama, jeho „boys“ a zjistíme masivní pošlapávání tradičních euro-atlantických hodnot, svobod, etiky, Božího slova. USA postupují bohužel nyní velmi rychle pod vedením současné administrativy směrem k vytvoření podivné směsice socialisticko-fašisticko autoritářského režimu (http://en.wikipedia.org/wiki/Authoritarianism). Samozřejmě voliči to tak nechtějí, neboť jde o porušení americkou ústavou zaručených svobod: organizují tedy celospolečenské pokojné demonstrace (viz. dále). Obamovci jim zatím nadávají do teroristů, rasistů, lunatiků, extrémistů, podnikají proti nim fyzické útoky (mj. členové amerických odborů), zamezují svobodě slova. Sám Velký „OBA-Vůdce“ vyzývá své oponenty – občany USA – k tomu, aby se mu „*nepletli do cesty*“, jelikož chce už ten opoziční „*svinčík*“ zlikvidovat. (Zdroj: Glenn Beck Show, 10. srpna 2009.).

V Česku bychom již brzy mohli poznat také podobné celonárodní hnutí za svobodu, za obnovení etických principů, spravedlnosti a opravdové demokracie. To vše nám garantuje stále platná ústava (ikdyž: kdo ví, jak dlouho ještě). Chtějí tedy čeští politici II. Sametovou revoluci podobně, jako se tomu nyní děje napříč všemi politickými stranami v USA? Vždyť vláda je zde obecně zřízena – dámy a pánové – jakožto služebník lidu a nikoliv naopak. Pokud se vláda bojí lidu, je to stále demokracie, jak říkají američtí otcové zakladatelé. Pokud je tomu však opačně, je to již tyranie. Úředníci musí pracovat pro nás, nikoliv my pro ně.

A přesně v tomto duchu působil jeden z nejvýznamnějších otců zakladatelů USA a pozdější slavný americký president jménem Thomas Jefferson (http://en.wikipedia.org/wiki/Thomas_Jefferson). Vždy oponoval na základě biblického principu boje mezi dobrem a zlem příliš silné federální, v tomto ohledu nadnárodní vládě. Takto byl též proti bezbřehé moci peněz nad idejemi, nad všemi etickými hodnotami ve společnosti. Nemohl tak souhlasit s vládou nevolených úředníků a lidí bez citu, bez vztahu k rodné zemi. V jeho očích byla prostoupena duchem zla každá vláda technokratů, ne-etických průmyslníků, finančníků, manažerů atd., pro něž jsou důležitější jejich čísla, tabulky, řídící struktury, procesy: nikoliv však člověk samotný, nikoliv především etika, již vůbec ne Boží slovo. Jefferson se nakonec naučil nenávidět politiku kvůli neustálým nekřesťanským sporům. Stáhl se na svou usedlost, kde zahradničil, psal, obdivoval přírodu své nádherné rodné země: Virginie (http://en.wikipedia.org/wiki/Virginia). Vždy se přitom považoval za vědce, farmáře a posléze teprve za politika. Přesto nakonec vyslyšel volání občanů a vrátil se zpět do aktivního politického života, aby převzal plně odpovědnost za svou zem. Dle jeho názoru: „***Malé státy musí být nezávislé na federální vládě a mají právo napadnout jakýkoliv zákon, který shledají neústavním.***“ – viz. české schvalování LS. (Zdroj: Burns, Ken: THOMAS JEFFERSON, II. díl, Florentine Films, USA, 1997, 89 minut.) V případě vzniku totality pak Jefferson prohlašoval: „***Přísahal jsem na Božím oltáři věčné nepřátelství jakékoliv formě tyranie uplatňované vůči svobodné lidské mysli.***“ (Zdroj: JONES, Alex: Reflections And Warnings – An Interview With Aaron Russo, Alex Jones Production, USA, 2009, 96 minut; http://www.youtube.com/watch?v=YGAaPjqdbgQ.)

Proto je lepší: mít vždy připraven plán pro případ jakéhokoliv neblahého vývoje, který by šel proti ústavním svobodám českých občanů, proti demokratickému zřízení, proti samostatnosti a rozkvětu české státnosti. Václav Klaus to ví jistě moc dobře, když považuje v této souvislosti Lisabonskou smlouvu za „*/.../ obrovský krok k vymazání* (českého – pozn. autora) *státu z mapy*.“ */.../ Rozhodování má být blízko občanům a nikoliv někde daleko v Bruselu*.“ (Zdroj: Radiožurnál, 23. června 2009.)

V Británii je to podobné. Zdejší konzervativec – slavný herec John Rhys Davies (http://en.wikipedia.org/wiki/John_Rhys_Davies), jenž je mj. známý např. jako představitel role Gimliho (http://en.wikipedia.org/wiki/Gimli_(Middle-earth)) z Pána prstenů (http://en.wikipedia.org/wiki/The_Lord_of_the_Rings_film_trilogy), se

Web2PDF
converted by Web2PDFConvert.com

veřejně hlásí k „opozičním“ konzervativním názorům. Konzervativní „*Amerika*“ je pro něj „*stále velkou nadějí pro lidstvo*“. O Lisabonské smlouvě tvrdí, že je veřejným tajemstvím, jaké tlaky jsou vedeny na irskou vládu směrem k prosazení voličského ANO v dalším referendu o LS. Pokud to Irové neudělají, tak nechá EU „*zbankrotovat*“ celé Irsko. „***Jde o korupci a zradu na těch nejvyšších místech.***“ Bohužel to jde i od lidí zdola, protože „***někteří nechtějí svobodu, někteří chtějí, aby jiní rozhodovali za ně***“. No a to je podle něj celý problém a výhoda pro NWO. (Zdroj: Alex Jones Show, 26. srpna 2009.)

Pokud tedy opakovaně zklamou všechny konstituční možnosti zachování principů české národní ústavy, samostatnosti, svobody, demokracie, pak je cesta IV. odboje stále otevřená a legální:

Ústavní zákon ČR č. 2/1993 Sb. – LISTINA ZÁKLADNÍCH PRÁV A SVOBOD:

- „*Článek 23. Občané mají právo postavit se na odpor proti každému, kdo by odstraňoval demokratický řád lidských práv a základních svobod, založený Listinou, jestliže činnost ústavních orgánů a účinné použití zákonných prostředků jsou znemožněny.*“ (Zdroj: http://www.psp.cz/docs/laws/listina.html.)

Vznik IV. odboje

V důsledku stále větší míry porušování výše uvedeného článku 23 Ústavního zákona ČR č. 2/1993 Sb. a nemožnosti lidu kontrolovat pomocí řádných demokratických voleb své zastupitele, protože dochází častěji k předávání pravomocí národního parlamentu elitářům mimo území našeho státu a k jiným závažným krokům bez souhlasu občanů: lze opravdu časem předpokládat vznik legálního (myšlenkově-kulturního) IV. odbojového hnutí. Vzorem se mohou stát USA, kde je již podobný proces nastartován napříč politickým spektrem vlivem nerespektování ústavy ze strany Obamovy administrativy. V tomto americkém myšlenkovém odboji, protestních akcích, veřejných vystoupeních patriotů napříč celou společností, jsou nyní angažovány milióny voličů. Existuje předpoklad dalšího rozšíření tohoto hnutí do celého světa vzhledem ke globální povaze nebezpečí NWO. Prostor pro vznik takového odboje – zatím na myšlenkově-kulturní bázi – je již dnes jednoznačně připraven též v ČR. Jeho podstata vychází zatím z několikati důležitých tezí a možného blízkého vývoje:

- Celkové zklamání z politiky, které je v občanech dlouhodobě pěstováno neetickým chováním zvolených zastupitelů, nedodržováním dohod, slibů (zvláště těch předvolebních), obcházením ústavy apod.
- Role klasických politických stran **bohužel** zklamává i přes urputnou snahu čestných řadových členů jednotlivých partají po desítky let tzv. neustále bez výsledku: „něco změnit“.
- Zvolení zastupitelé, členové vlády atd. velmi rádi předávají své demokraticky delegované pravomoci zahraničním mocnostem, státům a institucím, které pak bez kontroly lidu nedemokraticky rozhodují.
- Roste neúcta k osobním svobodám občanů.
- Zvětšuje se role státního aparátu v každodenním životě občana.
- Elitní skupiny skrytě a též veřejně protlačují vznik celoplanetárního NWO.
- Bůh, Bible, etika, láska, věrnost, slušnost, dodržování dohod, kvalitní mezilidské vztahy, konzervativní názory, patriotismus, svobodomyslnost na základě tradice a zodpovědnosti atd. jsou trvale nahrazováni čísly, ekonomickými ukazateli, výkonností, falešností, marketingovou zručností, neúctou k lidskému životu, pohrdání lidmi bez velkých finančních prostředků apod.
- Elity se snaží sledovat a kontrolovat každý krok svobodného občana již od kolébky (čipy, kamery, nárůst počtu povinných identifikačních údajů v nejrůznějších databázích, veřejností neschválené skenery např. na letištích, „check pointech“ apod.).
- Dochází ke zvyšování daňové zátěže obyvatel, často pod velmi rafinovanými záminkami (povodně, ekologie, pomoc zemím 3. světa, boj s terorismem, uměle režírované ekonomické aj. krize apod.).
- Je masivně omezována svoboda vyjadřování názoru především

Web2PDF
converted by Web2PDFConvert.com

na internetu.

- Neobvykle se každým rokem zpřísňují podmínky pro legální držení střelných zbraní. Jednou dojde s tímto přístupem nakonec k úplnému zákazu vlastnění střelných zbraní mimo státní organizace.
- **Jsou neustále vytvářeny umělé krize nejrůznějšího druhu, které pomáhají při omezování svobod člověka, hýbají mj. s cenami na trhu a tím vytvářejí pohádkové výdělky pro tvůrce krizí, zatímco běžní lidé jsou balamuceni nutností zvyšování daní a přehnaného spoření**.
- Masivně-dlouhodobé produkování negativních zpráv, jejichž účelem je kromě výdělku daných médií bohužel také otupení zájmu občanů o věci veřejné (je to pořád horší: nic s tím nenaděláme).
- Nové vědecké teorie, které často bývají zbaveny jakýchkoliv etických zábran: jsou předkládány lidu jakožto jediná, nezpochybnitelná pravda, které se musí všichni podřídit. Naopak například role křesťanské etiky je vysmívána jako nereálná, nehodící se do běžného života a politiky. Zapomíná se na tisíce let fungování právě křesťanské etiky v reálném životě, v politice. Diskuse se o tom nepřipouští. Vše je prý ve společnosti jen o penězích a obzvláště církve se nemají vůbec k politice co vyjadřovat.

- Velký oranžový Vůdce (http://en.wikipedia.org/wiki/Jiří_Paroubek): *„Církevní preláti /.../ by do politiky zasahovat neměli. /.../ Měli by si být vědomi své pozice v této zemi. /.../ Já vás ujišťuji, že uděláme všechno, abychom dosáhli vítězství.“* (Zdroj: TV Prima, 14. června 2009.)

- Roman Joch (http://cs.wikipedia.org/wiki/Roman_Joch): *„Křesťanství je základem západní civilizace a původcem omezení státní moci, které je podmínkou všech našich svobod. Přišlo s koncepcí rovnosti lidí a důstojnosti každého člověka.“* (Zdroj: Roman Joch: http://www.obcinst.cz/cs/Buh-existuje-To-da-rozum-c1509/.)

- Kardinál Miroslav Vlk (http://en.wikipedia.org/wiki/Miloslav_Vlk): My rozhodně do politiky mluvit budeme: *„/.../ do politiky, která je obecnou záležitostí.“* Pro *„dobro společnosti“*, *„do toho tedy mluvit budeme.“* (Zdroj: Radiožurnál, 20. července 2009.)

- Velmi nebezpečnými se pro elitáře, představitele NWO, stávají samostatně politicky aktivní občané, kteří se nepodřizují převládajícím mainstreamovým mediálním názorům, produkují např. vlastní nízko-rozpočtové dokumentární snímky, píší svobodné blogy, knihy, pořádají diskuse a jsou navíc z velké části finančně aj. soběstační, čímž jsou samozřejmě méně manipulovatelní. Ještě větší hrozbou jsou pak pro NWO ti z nich, kteří mohou nějakým způsobem utvářet pravidelně veřejné mínění např. v konzervativní části médií (TV, rozhlas, tisk, internet), jsou tak veřejně dobře známí, mají vysoký morálně-profesní kredit. Právě tito jedinci v sobě nesou do budoucna hlavní pozitivní potenciál IV. odboje nebo eventuálně opětovného pokusu o vznik nového politického non-NWO subjektu, který by zvrátil současný neblahý vývoj na politické scéně (např. Václav Klaus – http://cs.wikipedia.org/wiki/Václav_Klaus; Jaroslav Kubera – http://www.kubera.cz/index.php?p=2; Roman Joch – http://cs.wikipedia.org/wiki/Roman_Joch; Jiří Payne – http://www.payne.cz/ aj.).

JAK SE ZAPOJIT DO VZNIKAJÍCÍHO celosvětového ODBOJE proti povinným a nebezpečným vakcínám; jak ZÍSKAT NOVÉ INFORMACE:

Pro všechny aktivní lidi s otevřenou myslí, srdcem a chutí podílet se na velkém celosvětovém hnutí za svobodu: nyní již jistě chápete nebezpečí, které představuje státem nařízená povinná vakcinace, dále též to, k čemu mohou být vakcíny zneužity v rámci činnosti elit a NWO. Právě pro Vás jsou určeny následující informační zdroje, odborné posudky, odbojové skupiny a především celosvětová **petice za zrušení povinného**

Web2PDF
converted by Web2PDFConvert.com

očkování. Prosím připojte se v rámci svého zdraví, obhajoby zdravého rozumu a svobody. Děkuji:

- http://www.thepetitionsite.com/1/a-universal-declaration-of-resistance-to-mandatory-vaccinations.
- http://www.facebook.com/pages/South-Carolina-Vaccine-Resistance/117191477901?ref=mf.
- http://www.facebook.com/pages/Refusing-the-H1N1-Swine-Flu-Vaccine/112451491365?ref=mf.
- http://www.facebook.com/group.php?gid=88747297840&ref=mf.

For more information about vaccines, health information, and current events... please visit these websites:

- http://www.nvic.org/.
- http://www.vaclib.org/.
- http://www.vactruth.com/.
- http://www.drcarley.com/.
- http://www.novaccine.com/.
- http://www.thinktwice.com/.
- http://www.vaccinetruth.com/.
- http://www.vaccinationnews.com/.
- http://www.whale.to/vaccines.html/.
- http://vaccineawakening.blogspot.com/.
- http://www.healthtruthrevealed.com/.
- http://www.vaccinationnews.com/.
- http://www.inlieswetrust.com/.
- http://www.naturalnews.com/.
- http://www.localharvest.org/.
- http://www.mothering.com/.
- http://www.marytocco.com/.
- http://www.mercola.com/.
- http://www.infowars.com/.
- http://www.truthnews.us/.

Also, watch these videos:

The Truth about Vaccines:
http://www.youtube.com/watch?v=JbNRdx1_7aU
http://www.youtube.com/watch?v=ELx2eX_kM-w

Flu Vaccine Exposed: Think Twice!:
http://www.youtube.com/watch?v=zCBlxqmOMKM

Merck Vaccine Chief Brings HIV/AIDS to America:
http://www.youtube.com/watch?v=edikvozbAlU

Gardasil HPV Vaccine Hoax Exposed:
http://www.youtube.com/watch?v=XK97CHQZhq0
http://www.youtube.com/watch?v=mnTvAneWBZs

celosvětová DEKLARACE ODBOJE VŮČI POVINNÉMU OČKOVÁNÍ

"We the undersigned, as Freemen & Freewomen, do not recognize the authority of The World Health Organization (WHO) to mandate general forced vaccinations. Our bodies are sovereign territory and subject to our exclusive self-determination. Any attempted violation of this trust must be construed as a breach of said basic right. We are thus holding our elected Governments accountable in this defense with an issuance of notice: a preemptive Class Action Lawsuit to be served in the event our inalienable rights to choose are forsaken.

WORLD HEALTH ORGANIZATION checklist for influenza pandemic preparedness planning: Section 1.5.1 Legal and ethical issues -'During a pandemic, it may be necessary to overrule existing legislation or (individual) human rights. Examples are the enforcement of quarantine (overruling individual freedom of movement), use of privately owned buildings for hospitals, off-license use of drugs, compulsory vaccination or implementation of emergency shifts in essential services. These decisions need a legal framework to ensure transparent assessment and justification of the

Web2PDF
converted by Web2PDFConvert.com

measures that are being considered, and to ensure coherence with international legislation (International Health Regulations).
http://www.who.int/csr/resources/publications/influenza/FluCheck6web.pdf

There is no forensic evidence showing the H1N1 virus as the direct cause of death in those who have died after contracting the virus (144 to date). The majority of deaths are caused by pre-existing complications and auto-immune deficiencies. Countries with low quality of health have the greatest number of fatal cases. Based on the Center for Disease Control's own guidelines H1N1 related symptoms are virtually indistinguishable from those of the common seasonal flu, and severity is comparable to mild seasonal flu,'The symptoms of this new H1N1 flu virus in people are similar to the symptoms of seasonal flu and include fever, cough, sore throat, runny or stuffy nose, body aches, headache, chills and fatigue. A significant number of people who have been infected with this new H1N1 virus also have reported diarrhea and vomiting. The high risk groups for novel H1N1 flu are not known at this time but it's possible that they may be the same as for seasonal influenza. People at higher risk of serious complications from seasonal flu include people age 65 years and older, children younger than 5 years old, pregnant women, people of any age with chronic medical conditions (such as asthma, diabetes, or heart disease), and people who are immunosuppressed (e.g., taking immunosuppressive medications, infected with HIV).'
http://www.cdc.gov/h1n1flu/sick.htm

GlaxoSmithKline are the major Pharmaceutical developers behind the H5N1 Avian Flu vaccine. Given the fact the new H1N1 strain is an Avian/Swine/Human hybrid it is likely this component will be used as part of the 3 shot regime, 'GSK's proprietary adjuvant is called AS04. It contains alum and MPL. MPL stands for monophosphoryl lipid A. The U.S.

Army's proprietary (unlicensed) adjuvant developed prior to the first Gulf War for use in a second generation anthrax vaccine was called Tri-Mix or Triple Mix. Tri-Mix contained MPL (monophosphoryl lipid A) and squalene. After the war, Army scientists considered MPL to be too toxic, so they began working with Chiron Corporation of Emeryville, CA to develop an adjuvant that contained squalene and water only ... on the assumption that adjuvant toxicity with Tri-Mix was due to MPL. This assumption also proved incorrect. There are more than two dozen animal studies that generated data demonstrating squalene's ability to induce autoimmunity; and there is disputed evidence that nanodoses of squalene in anthrax vaccine sickened countless military personnel who received squalene-tainted vaccine during AVIP. MPL was also a component of the Ribi Adjuvant System. The Ribi Adjuvant System, or RAS, is a derivative of Tri-Mix, which is approved for use in animals only. There is no existing data showing whether MPL elicits an immune response specific to it. If MPL is immunogenic, it raises the possibility of a dangerous „cross reaction." The human body is full of lipids. Antibodies and immune cells responding to MPL might also respond to other lipids in the body, thus breaking tolerance for endogenous lipids (those native to the human body) and initiating autoimmunity.' Gary Matsumoto – Journalist/Author of Vaccine A
http://www.whale.to/vaccine/secret_adjuvant.html The risk of a widespread outbreak of Gulf War Syndrome amongst the general population is inevitable – assuming the same H5N1 squaline adjuvant is utilized on H1N1 (Adjuvants are pharmacological or immunological agents that modify the effect of other agents). Further the vaccine administered produces little antibody response. Therefore it requires 12 times the normal dose in order to be 'effective'. Such a gamble where our lives are concerned is non-negotiable. Pharmaceutical Companies (Baxter International, Novartis among others) stand to reap a huge windfall during such a crisis. We are not willing to wager our safety for Industry profits under any conditions,'The swine flu outbreak is going to benefit one of the most prolific and successful venture capital firms in the United States: Kleiner, Perkins, Caufield & Byers. Share prices have already risen for two of eight public traded companies in the firm's portfolio of Pandemic and Bio Defense investments. BioCryst, up more than 26 percent, to $2.21 per share, and Novavax, maker of viral vaccines, escalated 75 percent to $1.42 per share on the first announcement of the swine flu outbreak in Mexico.'
http://drtenpenny.com/swine_flu.aspx The lack of sufficient testing on this experimental vaccine raises many concerns. There is no criteria on its efficacy or valid statistics to speak of,'Novavax uses genetic information and „recombinant, virus-like particle technology" to rapidly engineer a vaccine. Its technology has only been through Phase II clinical trials but might be released prematurely. Novavax's CEO, Rahul Singhvi announced Friday, „There is an emergency authorization avenue that is available that would allow us to use the vaccine in an emergency without further testing." The Division-E provisions would protect the company from all liability.'
http://drtenpenny.com/swine_flu.aspx

H1N1 is an entirely unique strain, never seen before with all the hallmarks of a laboratory-produced designer virus,'Author of Emerging Viruses: AIDS And Ebola: Nature, Accident or Intentional?, Horowitz says the swine-bird-human flu strain, reported to be found first in Mexico in late-March 2009, could have only come from Dr James S. Robertson and his colleagues in association with the US Centre for Disease Control and vaccine manufacturer Novavax, Inc, which was ready to profit from the release he says. Nobody else takes H5N1 Asian-flu infected chickens, takes them to Europe, extracts their DNA, combines their proteins with H1N1 viruses from the 1918 Spanish flu isolate, additionally mixes in some swine-flu genes from pigs, then

Web2PDF
converted by Web2PDFConvert.com

reverse engineers them to infect humans, he said.
http://uncensored.co.nz/2009/04/30/dr-horowitz-mexicanswine-flu-made-in-lab/

During the 1976 Swine scare the Swine Flu vaccine itself killed hundreds & sickened countless others,

'Only young Lewis (19-year-old Pvt. David Lewis of Ashley Falls, Mass) died from the swine flu itself in 1976. But as the critics are quick to point out, hundreds of Americans were killed or seriously injured by the inoculation the government gave them to stave off the virus.'
http://www.capitalcentury.com/1976.html

The United Nations which overseas the WHO has been implicated in the promotion of live viruses & eugenics-type sterilization programs throughout the past, based on verifiable data. We will not be their guinea-pigs any more. We unanimously uphold this decision. The onus then is on the WHO to prove its own safety record. Any reports or rebuttals issued by them are subject to an independent investigation by council of our choosing,

National Security Council Document 20506: Implications of Worldwide Population Growth for U.S. Security and Overseas Interests -
This 1974 memorandum drafted by Henry Kissinger led directly to the unleashing of experimental vaccines on the unsuspecting public. It sighted countries as targets for „initial population reduction experimentation to be implemented around the year 2000". They identified India, Bangladesh, Pakistan, Nigeria, Mexico, Indonesia, Brazil, Philippines, Thailand, Egypt, Turkey

, Ethiopia & Columbia for study. 3 million Filipinos ages 12-48 were given a test vaccine that ruined their health. North American Black & Native American Women were each given the same vaccine resulting in sterility rates of 25% & 35% respectively. The directive came from the WHO and was directly tied to Kissinger's report.
http://www.scribd.com/doc/6474391/Henry-Kissinger-Population-Control-Document
http://www.danielestulin.com/ver.php?id=160
http://www.danielestulin.com/ver.php?id=161It followed a 1972 report (Bulletin #47) issued by the World Health Organization which referred to an immune virus requested which would selectively destroy the Human T Cell System, to be distributed in conjunction with a Nationwide vaccination program „to observe the results". This coincided precisely with the extensive Small Pox vaccination program in central Africa – shortly preceding the outbreak of Aids in Africa, America & elsewhere. The determining factor most common in Aids victims is the breakdown of the T Cell System in the body. Another coincidence.In the event that mandatory vaccinations are legislated under conditions of a supposed/genuine Pandemic we are calling for independent research of the vaccines – by a team of licensed health care professionals of our choosing, before delivering them to the distribution centers. All vaccines will be tested for contamination & safety. Ongoing monitoring of those vaccinated will be kept in an up-to-date data system. If the WHO or their distributors are discovered to be willfully spreading a toxic product they will be prosecuted to the fullest extent of the Law. We will mandate a public investigation to root out those responsible & justice will be served. In this respect we will also hold our own Governments fully accountable. We, the undersigned, stand united in support of this Petition.

LIST OF VACCINE FILLERS: Officially administered by design with every vaccine provided to the public -

In addition to the viral and bacterial RNA or DNA that is part of the vaccines, here are the fillers:
aluminum hydroxide

Web2PDF
converted by Web2PDFConvert.com

aluminum phosphate
ammonium sulfate
amphotericin B
animal tissues: pig blood, horse blood, rabbit brain,
dog kidney, monkey kidney,
chick embryo, chicken egg, duck egg
calf (bovine) serum
betapropiolactone
fetal bovine serum
formaldehyde
formalin
gelatin
glycerol
human diploid cells (originating from human aborted fetal tissue)
hydrolized gelatin
monosodium glutamate (MSG)
neomycin
neomycin sulfate
phenol red indicator
phenoxyethanol (antifreeze)
potassium diphosphate
potassium monophosphate
polymyxin B
polysorbate 20
polysorbate 80
porcine (pig) pancreatic hydrolysate of casein
residual MRC5 proteins
sorbitol
sucrose
thimerosal (mercury)
tri(n)butylphosphate,
VERO cells, a continuous line of monkey kidney cells
washed sheep red blood cells*This data is available via: www.mercola.com
http://articles.mercola.com/sites/articles/archive/2001/03/07/vaccine-ingredients.aspx

These additives are given without public knowledge or consent. Merck, the monster pharmaceutical giant in the US produces the vast majority of vaccine supplies & are protected from prosecution by Federal Statutes imposed under the former Bush administration.

Analysis of vaccine fillers:1) ALUMINUM (two variants) – directly linked to Alzheimer's Disease

2) AMMONIUM SULFATE – an inorganic chemical compound used a fertilizer and „protein purifier"; known to cause kidney & liver damage, gastrointestinal disfunctions3) AMPHOTERICIN B – an „antifungal disinfectant", damages the urinary tract, bowels, heart functions

4) RE-CYCLED ANIMAL TISSUE (multiple) – the building blocks of Mad Cow Disease

5) FORMALDEHYDE – used as „a preservative & disinfectant", known to cause cancer, chronic bronchitis, eye irritation when exposed to the body's immune system

6) MSG – now known to cause cancer in humans, also linked to obesity

7) PHENOL – a highly toxic disinfectant dye, attributed to liver, kidney, heart & respiratory damage

PHENOXYETHANOL (ANTIFREEZE) – proven to have extreme neurotoxic side effects

9) THIMEROSAL (MERCURY) – a neurotoxin linked to psychological, neurological & immunological problems. Nervous system damage, kidney disease, birth defects, dental problems, mood swings, mental changes, hallucinations, memory loss, nerve damage and inability to concentrate can occur. Symptoms also include tremors, loss of dermal sensitivity, slurred speech and, in rare cases, even death and paralysis. This additive alone was the catalyst for another recent Class Action Lawsuit organized by mothers of children born with Autism & the many related behavioral disorders associated with it. Autism is now occurring at levels never seen before in history, 1 in 67. The average used to be 1 in 20,000.

Safe Alternatives to VaccinesColloidal Silver – super natural antibiotic, aids in prevention of Morgellans Disease, counters barium damage from chem-trails
http://www.rense.com/CS/cs1.htmOrganic Oil of Oregano – counters harmful

Web2PDF
converted by Web2PDFConvert.com

bacteria
http://www.rense.com/general38/fight.htm

Organic Coconut Oil – natural detoxifier, anti fungal agent
http://www.naturalnews.com/z026433_coconut_oil_health_

Noni Juice – amazing product, life giver, restores the Pineal Gland neutralized by exposure to Fluoride:
http://www.consumerhealth.org/articles/display.cfm?ID=19990303205600Elderberry Juice – similar benefits to Noni juice
http://www.raysahelian.com/elderberry.html

Amlodipine – anti-viral, anti-Anthrax
http://www.pharmacy-and-drugs.com/reviews/Amlodipine.htmlColostrom – counters Hermoragic Fever/Flu
http://www.lifescript.com/Health/Alternative-Therapies/Supplements/Colostrum_Supplement.aspx

Organic Apple Cider Vinegar – reduces high blood pressure, restores alkaline balance in body:
http://www.rense.com/1.mpicons/acidalka.htm

Organic Probiotic Yogurt – rebuilds bacteria lost in process of cleansing

Organic Garlic – anti fungal agent

Comfry – nature's best restorative for cuts, liesons, rashes & sub cutaneous infections

Tea Tree Oil – topical, add drop to your Tom's Fluoride free toothpaste to eradicate bacterial build-up in mouth, also good for the hair

Star Anise – natural anti viral protection
http://news.nationalgeographic.com/news/2005/11/1128_05

Culevit – cancer fighter/natural treatment alternative to chemotherapy, best used in conjunction with Noni Juice
http://healing.fit-leader.com/catalogue/drugs_1.shtml#3
http://www.cancerprev.org/Meetings/2004/Symposia/991/4

Astaxanthin – miracle antioxidant and anti-inflammatory nutrient/
king of the carotenoids
http://www.naturalnews.com/026325.html
http://www.naturalnews.com/023177.html
http://www.naturalnews.com/book_Natural_Astaxanthin_K

4 THIEVES VINEGAR: home remedy (Natural antiseptic/anti-fungal/anti-bacterial topical)

COMBINE INGREDIENTS- Lavender, Rosemary, Sage, Thyme, Rue & Peppermint
ADD- Organic Apple Cider Vinegar
Marinate mixture in glass jar for 6 weeks, then strain contents. Voila.CAYENNE PEPPER OINTMENT: Natural Pain Reliever

ADD- pinch Cayenne Pepper 1 ounce Bees Wax or lard
BLEND in hot water, apply contents on sore area topically Water Filter Info
http://www.nutrimedical.com/products.jhtml?method=productlist&vendors.id=46
http://infowars-shop.stores.yahoo.net/belithclwa.html
http://www.rense.com/general79/lex.htm

The Vaccine Resistance Campaign has received a strong endorsement from Professionals throughout the Medical Industry. Some of our supporters:

Dr. William R.Deagle MD, ABFP, AAPM, SSPM, ACOEM, CIME, ACO – www.nutrimedical.com, www.clayandiron.com
Injunction Against Forced Vaccinations
http://mail.google.com/mail/?ui=1&view=att&th=121da8941cfb26c2&attid=0.1&disp=vah&zwDr. Andrew Moulden PhD, B.A, M.A. Creator of Brainguardmd.com, Leader of Class Action

Web2PDF
converted by Web2PDFConvert.com

Suit Against Vaccine Manufacturers

Dr. Mayer Eisenstein MD, JD, MPH, Author of 'Don't Vaccinate Before You Educate!'Dr. Barbara Minton, Natural Health Editor of 'Natural News' http://www.naturalnews.com/z026496_NaturalNews_vaccin

Joyce Riley, host of The Power Hour/Genesis Network

http://www.thepowerhour.com/news.htm#David Icke/David Icke.com http://www.davidicke.com/content/blogcategory/30/82/Dr. Daniel Ellis – MinnesotaPaula Jackson – Registered NurseCindy Czocher – Registered Nurse

Mary R. Brown – Pediatric Nurse

We also proudly carry the signatures of current & former Armed Service Members and countless other patriots throughout the world community who have joined together in support of this campaign. This petition is a rally cry to all those in favor of exercising our inherent right to self-determination. Please join our brave campaign which will ultimately enable us to challenge our elected Governments to defend our inherent right to choose. Thank you all!!!UPDATE: The evidence is mounting to suggest we have on our hands a mutating virus in Swine that was specifically designed to resist any vaccine put on the market. Further the catalyst to spur on the infection may very well be the new vaccine about to be distributed & forced on the general public. What does this mean for us? A very short time frame in which to get our resistance campaign in high gear. TAG TEAM APPROACH: We can't expect the World Health Organization to recognize the validity of this Petition alone. Similarly our elected Governments & Courts routinely refute online Petitions. That is why I believe we have to adopt an alternate approach to ensure our voices are heard – Traditional hand-to-hand signed Petitions verifiable in any Court of Law. We need to work collectively to achieve our goal on schedule. Is this asking too much? I hope not. Can everyone paste a clean copy (copies) of the Petition and get it out there. You'll also require a tally sheet for multiple signatures. Just copy & paste via the links provided below. It should be pretty straightforward. There are many locations in which to get this Petition seen & signed: coffee rooms, cafeterias, bulletin boards, events, all around the office, libraries, churches, synagogues, school campuses, hospitals, gyms, bookstores, fence posts. Please make certain you are present during the signings to discourage pranksters and be consistent by keeping track of the numbers tallied. We'll have to decide on a central depot to receive all these forms once we have the numbers accumulated. Totals will be re-circulated back to you to serve to your respective Representatives. In the end we can answer all the typical naysayers, cynics & inevitable Government bureaucracy with an overwhelming resounding response from every country around the world. An event to rival the climax of 'Mr.Smith Goes To Washington' in which Petitions flooding in from ordinary citizens changed history. I do believe we can truly change history with an historic show of proactive peaceful force.PLEASE PRINT OUT THESE DOCUMENTS AND HELP US GET ENOUGH SIGNATURES TO CONVINCE OUR GOVERNMENTS TO DO THE RIGHT THING. THEY WILL ALSO HOLD CREDENCE IN ANY COURT OF LAW. WE HAVE TO MAKE THIS OUR REVOLUTION FOLKS & SHOW THE WORLD WE ARE UNITED. MIGHT I ASK YOU TO GO THAT EXTRA MILE AND BEGIN CIRCULATING THE FORMS WHEREVER YOU CAN AND SHARING THEM WITH FAMILY, FRIENDS, NEIGHBORS, COHORTS AT WORK & STRANGERS?

THANK YOU, THANK YOU, THANK YOU, THANK YOU, THANK YOU, THANK YOU, THANK YOU ALL!!! Joel/founder VRMPETITION PRINTOUT: A UNIVERSAL DECLARATION OF RESISTANCE TO MANDATORY VACCINATIONS http://www.mediafire.com/file/2modgnzezud/A UNIVERSAL DECLARATION OF RESISTANCE TO MANDATORY VACCINATION5 – final.pdf

SIGNATURE TALLY SHEETS
http://www.mediafire.com/imageview.php?quickkey=tkqd2tmrtja

„We can do this the easy way or we can this the hard way but it's going to have to get done." – Glenn Ivey/Prince George's County State's Attorney/Maryland,USA on new mandatory Vaccination Legislation imposed on Gr.5 – Gr.10 students to have Chicken Pox & Hep B Vaccines„When we give government the power to make medical decisions for us, we, in essence, accept that the state owns our bodies." U.S. Representative Ron Paul'There is no pandemic potential unless mass vaccinations are carried out to weaponize the flu under the guise of protecting the population. There are reasonable grounds for believing that the mandatory vaccines will be purposely contaminated with diseases that are specifically designed to cause death.' Natural News/Journalist Files Charges against WHO and UN for Bioterrorism and Intent to Commit Mass Murder
http://www.naturalnews.com/026503_pandemic_swine_flu_bioterrorism.html

Web2PDF
converted by Web2PDFConvert.com

Interview with Jane Burgermeister – Journalist Files Charges against WHO and UN for Bioterrorism and Intent to Commit Mass Murder
http://www.youtube.com/watch?v=PhGoubc2ygg
http://www.youtube.com/watch?v=FcwNp2ejJLk
http://www.youtube.com/watch?v=nVc2vtWgAus
http://www.youtube.com/watch?v=cXi1EFSUIiU

NUREMBERG CODE: LAW #10 – VOLUNTARY CONSENT1. The voluntary consent of the human subject is absolutely essential.This means that the person involved should have legal capacity to give consent; should be so situated as to be able to exercise free power of choice, without the intervention of any element of force, fraud, deceit, duress, over-reaching, or other ulterior form of constraint or coercion; and should have sufficient knowledge and comprehension of the elements of the subject matter involved as to enable him to make an understanding and enlightened decision.

This latter element requires that before the acceptance of an affirmative decision by the experimental subject there should be made known to him the nature, duration, and purpose of the experiment; the method and means by which it is to be conducted; all inconveniences and hazards reasonably to be expected; and the effects upon his health or person which may possibly come from his participation in the experiment.NUREMBERG CODE: LAW #10 excerpts

2. The experiment should be such as to yield fruitful results for the good of society, unprocurable by other methods or means of study, and not random and unnecessary in nature.3. The experiment should be so designed and based on the results of animal experimentation and a knowledge of the natural history of the disease or other problem under study that the anticipated results will justify the performance of the experiment.

5. No experiment should be conducted where there is an a priori reason to believe that death or disabling injury will occur; except, perhaps, in those experiments where the experimental physicians also serve as subjects.
http://www.know-vaccines.org/nuremberg.html

VACCINE RESISTANCE MOVEMENT
http://www.facebook.com/reqs.php#/group.php?gid=100535026404

http://www.thepetitionsite.com/1/a-universal-declaration-of-resistance-to-mandatory-vaccinations

Temné postavy kolem presidenta Obamy

Konzervativce, křesťany, patrioty, všechny eticky uvažující, obecně slušné lidi na celém světě též velmi v souvislosti s povinným očkování proti OBA-chřipce, dalšími OBA-reformami, znepokojují informace o lidech z okolí presidenta Obamy, kteří tolik pomáhají tlačit povinné vakcíny, všechny marketingově-donucovací kampaně v souvislosti s OBA-chřipkou přes WHO, celosvětová média, EU, OSN, apod. Již jsme si výše popsali možnou nebezpečnost daných očkovacích látek. Obamovci se totiž s oblibou rádi inspirují v evropské legislativě, která zde – mj. v ČR – zůstala po „rudých bratrech“ a v celé řadě zemí na západ od nás po „brown boys“. Je mezi nimi bohužel mnoho:

- totalitářů,
- eugenistů,
- neomalthusiánů,
- sympatizantů komunistů,
- socialistů,
- fašistů,
- totalitarizujících zelených,
- progresivců (http://en.wikipedia.org/wiki/Progressivism),
- materialistů,
- non-etických liberálů (http://en.wikipedia.org/wiki/Liberalism), tzv. „non-etických reálných manažerů“ (viz. výše; http://en.wikipedia.org/wiki/Management; http://en.wikipedia.org/wiki/Business_ethics;http://en.wikipedia
- technokratů (http://en.wikipedia.org/wiki/Technocracy_(bureaucratic)),
- pouze v číslech uvažujících lidí apod.

Web2PDF
converted by Web2PDFConvert.com

Pro svobodné Američany je to však naprostý šok, když si nyní uvědomují, s čím na ně jejich vlastní president Obama jde. Obrovskou vlnu odporu zaznamenala předně Obamova reforma zdravotnictví, která přichází s naprostými šílenostmi. Pod maskou zajištění „všeobecné zdravotní péče tzv. zdarma“ (podobný argument jako v ČR) si již bohužel lidé neuvědomí ztrátu své svobody rozhodování a nutně vysokého zdanění, které tento systém přináší: přitom tato reforma vůbec nezaručí záchranu životů nebo zkvalitnění zdravotní péče. Daleko horší než hrozba vysokého zdanění jsou však tzv. Obamovy „Poroty smrti“, které mají rozhodovat o životě každého Američana podle jeho přínosu pro společnost: např. podle „přestárlosti“ apod. Pokud již tito „presidentovi úředníci smrti“ shledají neužitečnost další lékařské léčby (rozuměj: „plýtvání prostředky daňových poplatníků“), budou pak moci doporučit odepření medikamentace, zavedení marketingových přesvědčovacích metod s cílem dobrovolného odchodu daného „neužitečného“ člověka z tohoto světa a pravidelné prověřování „přestárlých nebo neužitečných členů“ společnosti. Historici správně poukazují v této souvislosti na podobnost s nacistickým programem „Akce T-4“. (http://en.wikipedia.org/wiki/T4_Action)

„/.../ “death panels.” I regret to inform the readers that these panels do in fact exist both within this bill as well as other legislation. Section 1233 of the healthcare bill is rife with clauses that establish government control over the health care procedures you undergo particularly at the end of life. This section asserts that a government approved list of end of life resources will be established (Section 1233, p. 425) as well as the required “end of life counseling” every five years or if his/her health takes a sudden turn for the worst (Section 1233, P.425). It goes even further to say that a government board will determine what level of treatment you will receive, if any, at the end of your life (Section 1233, P.430). Section 1162 indicates that the government will mandate what it calls “outcome based measures,” which is a polite way of saying rationing (Section 1162, P.335).“

Zdroj: http://www.infowars.com/obamacare-is-a-eugenics-program/.)

„Former Senator Tom Daschle (http://en.wikipedia.org/wiki/Tom_Daschle, pozn. autora)*, also a former Obama nominee for the position of Health and Human Services Secretary, actually wrote many of these provisions (McCaughey). Daschle is quoted in his book as saying that Americans expect too much from their healthcare system and that Europeans should be commended for being more willing to accepting “hopeless diagnoses” and foregoing “experimental treatments (McCaughey). He also goes on to say that seniors should be more accepting of these hopeless diagnoses and illnesses that come with age instead of treating them (McCaughey).”* (Zdroj: http://www.infowars.com/obamacare-is-a-eugenics-program/.)

“The healthcare bill also contains other frightening clauses such as Subpart XII, Section 340L which establishes a “Corps” that will conduct “Home Healthcare visits” as explained in Section 1713 to assess the designated families’ “economic self-sufficiency, employment, school readiness, and educational achievement” and to coach them on how to raise their children(Section 1713, P.768). This bill does in fact contain provisions that would set the wages of doctors (Section 225 and Section 223), possibilities of a draft to a National Health Service Corps (as mention also in the stimulus bill; section 1713), creation of a National Medical Device Registry(Section 2521), and potential to mandate even the food we eat (Section 3121).” (Zdroj: http://www.infowars.com/obamacare-is-a-eugenics-program/.)

Např. populární Sarah Palinová (http://en.wikipedia.org/wiki/Sarah_Palin) – někdejší guvernérka Aljašky – se vůči takovému postupu Obamovy administrativy vehementně postavila. V nedávných měsících získala přes 700.000 nadšených podporovatelů: *„/.../ my baby with Down Syndrome will have to stand in front of Obama’s ‘death panel’ so his bureaucrats can decide, based on a subjective judgment of their ‘level of productivity in society,’ whether they are worthy of health care,“ the former Republican vice presidential candidate wrote. „**Such a system is downright evil**,“ Palin wrote on her page, which has nearly 700,000 supporters.“* (Zdroj:

Web2PDF
converted by Web2PDFConvert.com

http://www.exposeobama.com/2009/08/10/palin-says-obamas-health-care-plan-is-evil/.)

Podobně také Chuck Norris (http://en.wikipedia.org/wiki/Chuck_Norris) – známá TV a filmová hvězda – rozhořčeně kritizuje totalitní metody státních úředníků, kteří by nyní měli přímo v domech svobodných občanů kontrolovat využití medikamentů, organizovat zde rodinný život, výuku malých dětí a jejich rodičů apod. dle socialistického vzoru státního dirigismu. *„TV star and political commentator Chuck Norris points out in an editorial today that under the Obamacare legislation currently being vociferously opposed in town halls across the country, the government would empower itself to carry out home intrusions and state re-education of children under a Stalinist indoctrination program.* "***Obamacare is about the government's coming into homes and usurping parental rights over child care and development****," writes Norris.* "*It's outlined in sections 440 and 1904 of the House bill (Page 838), under the heading* "*home visitation programs for families with young children and families expecting children.*" *The programs (provided via grants to states) would educate parents on child behavior and parenting skills. The bill says that the government agents,* "*well-trained and competent staff,*" *would* "***provide parents with knowledge of age-appropriate child development in cognitive, language, social, emotional, and motor domains ... modeling, consulting, and coaching on parenting practices,***" *and* "***skills to interact with their child to enhance age-appropriate development.***" "***Are you kidding me?! With whose parental principles and values? Their own? Certain experts'? From what field and theory of childhood development? As if there are one-size-fits-all parenting techniques! Do we really believe they would contextualize and personalize every form of parenting in their education, or would they merely universally indoctrinate with their own?****," writes Norris, questioning what the government would teach children about religion, morals and basic values, as well as issues like abortion.*" (Zdroj: http://www.infowars.com/under-obamacare-the-government-would-indoctrinate-your-kids/.)

Prostě lidé z nejbližšího okolí současného amerického presidenta uvažují velmi cynicky (http://cs.wikipedia.org/wiki/Cynik) a ďábelsky. Obama přitom sám prohlašuje, že si své přátele, rádce, velmi pečlivě vybírá. Přiznává: mezi jeho oblíbenci figurují mj. *„marxisté, radikální feministky*" (http://en.wikipedia.org/wiki/Radical_feminism) apod. (Zdroj: Glenn Beck Show, 21. srpna 2009.) Jsou napojeni na nejmocnější zájmové skupiny několikati set (666 – http://en.wikipedia.org/wiki/Number_of_the_Beast) super-top managerů, jejichž cílem je ovládnout svět. Myslí si o sobě, že jsou bohové: mohou vše (bohužel je tento styl uvažování často k vidění také u českých politiků). Pomocí vytvoření jednotné globální vlády NWO plánují zajištění doživotních – lidmi nevolených – výhod pro sebe, své blízké. Peníze, posty, kontrola moci kdekoliv na světě. Vědí: jak skvěle manipulovat s lidmi již od kolébky a skrývat své pravé záměry za promyšlený marketing, pomocí něhož dělají z lidí „hloupé ovečky", nebo lépe řečeno dlouhé zástupy ze strany na stranu se klátících zombies (http://en.wikipedia.org/wiki/Philosophical_zombie), které však neposlouchají Boží pravidla z Bible, neřídí se etikou, jak by snad ono přirovnání k ovcím mohlo vypadat, nýbrž poslouchají jen nové elitářské pokyny, jdoucí přímo proti Božímu slovu. Hlavním prostředkem k ovládání těchto zombies je všeobecná touha po zbohatnutí, peníze a strach (režírované krize). Finance se tedy již bohužel nestávají prostředkem ke svobodě – jak bychom si jistě všichni přáli – nýbrž cestou do otroctví. Obamovci chtějí změnu všech tradičních hodnot naší euro-atlantické civilizace, celého společenského uspořádání. Bůh pro ně neexistuje. *„Uctívání Země a enviromentalismus představují pro progresivce náhražku Boha.*" (Zdroj: Glenn Beck Show, 2. září 2009.) Shlížejí se mj. v socialistických státech, dále v někdejších fašistických režimech; touží po silné roli státu v životě každého občana v kombinaci s tím největším globálním businessem. Komentátor listu Wall Street Journal (http://en.wikipedia.org/wiki/Wall_street_journal) a ekonom Stephen Moore (http://en.wikipedia.org/wiki/Stephen_Moore_(economist)): *„President vůbec nevěří v kapitalismus. /.../ Lidé, kteří jej obklopují, sdílejí stejné*

Web2PDF
converted by Web2PDFConvert.com

hodnoty. /.../ Jde jim o radikální přerozdělování. /.../ Pokud dojde k úzkému propojení silné role vlády a velkého businessu, pak se začnou dít špatné věci." (Zdroj: Glenn Beck Show, 25. srpna 2009.) Rush Limbaugh (http://en.wikipedia.org/wiki/Rush_Limbaugh),konzervativně-liberální rozhlasový komentátor, jehož pořad (http://en.wikipedia.org/wiki/The_Rush_Limbaugh_Show) poslouchají desítky miliónů posluchačů, říká: *„Žijeme ve velmi nebezpečných časech pro svobodu a demokracii. /.../ Je to o silné roli státu, totalitním způsobu uvažování proti svobodě. /.../ Bohužel provládní mainstreamová média se stávají jen opakovacími papoušky. /.../* ***Politici chtějí více krizí.*** **"**(Zdroj: Glenn Beck Show, 26. srpna 2009.) Dle Obamových slov chce nechat jeho administrativa cíleně *„zbankrotovat"* uhelný průmysl, který prý příliš poškozuje „matku Zemi". (Zdroj: Glenn Beck Show, 2. září 2009.) Nejdůležitějšími nepřáteli super-top managerů jsou pak mj. tzv. primitivové s neochotou k přizpůsobení se novému OBA-pořádku: vyznávají totiž staré hodnotové vzorce – např. křesťanskou etiku. Podobně všichni ti, kteří jsou soběstační („self sufficient" – http://en.wikipedia.org/wiki/Self-sufficiency), tedy nezávislí na vládě, na zaměstnaneckém poměru a jsou tak velmi svobodní (živnostníci, zemědělci, malí podnikatelé atd.): představují obrovskou hrozbu pro globální elitáře. Elity si to uvědomují a mj. proto se snaží zlikvidovat např. zemědělce, které stále více tlačí díky regulovanému trhu do přijímání dotací, přídělů ze státního rozpočtu. Podle Jana Veleby z Agrární komory ČR (http://www.agrocr.cz/predstavenstvo.php) jde tak v současném zemědělství již spíše o souboj státních rozpočtů, dotací než cen a *„svobodného trhu"*. (Zdroj: ČT24, 23. srpna 2009.) Mj. proto jsou vytvářeny také různé umělé ekonomické krize (Ron Paul – http://cs.wikipedia.org/wiki/Ron_Paul - : „***The Federal Reserve in collaboration with the giant banks has created the greatest financial crisis the world has ever seen.***" Zdroj: http://www.infowars.com/the-federal-reserve-instigating-crisis-since-1913/.), aby se elitáři zbavili těchto na státu nezávislých lidí. Když už posléze zemědělci nevědí kudy kam, tak žijí z dotací a jejich nezávislost je pryč. Podobně to samozřejmě funguje také na občanské, dokonce předně na státní úrovni.

Pro super-top managery (666) je tedy Bible pouze kulturně-historická kniha, na níž je třeba co nejdříve zapomenout a hlavně ji netahat do tzv. reálného života, kam prý nepatří. Tam náleží pouze peníze, inteligence, moc, čísla, manipulace a výkonnost. Pokud jakýmkoliv způsobem poukazujete v diskusi na ne-etické ideály např. ve vládních návrzích zákonů apod., tak jste ihned podle Obamovců rasisti. Nicméně když oni sami pak začnou propagovat ve svých studiích tzv. „vědecké vraždění" např. černošské populace pomoci sterilizace žen, mužů, z důvodů tzv. „vědeckých argumentů" o zabránění přelidnění Země, tak to již jim nevadí. Samozřejmě to je v jejich pojetí již jen „pouze věda", nikoliv rasismus. Do řízení politiky, do práce s lidmi, pak tahají pouze marketing, business a jen čísla. Pak se již zcela vytrácí vlastní ideová práce s voliči. Jedním z pomocníků je pro ně mj. moderní psychiatrie (http://en.wikipedia.org/wiki/Critical_Psychiatry;http://en.wikipedia.o psychiatry), pomocí níž maskují moderní eugeniku. Vše je sice zaobaleno do tzv. líbivé „pomoci lidem", ale ve skutečnosti to slouží hlavně ke kontrole a zjišťování společenských procesů. Eugenisté, technokrati, lidé s tzv. novými ne-etickými metodami vědy bohužel ovládli většinu moderních universit a vedou válku proti všem jiným názorům. Stávají se neskutečně nebezpeční v momentu, když proniknou do blízkosti mocných politiků, jejichž činy mají pak šanci ovlivňovat bez voličské kontroly.

Jedním z těchto nebezpečných „moderních vědců" je známý Obamův podporovatel jménem Ezekiel „Zeke" J. Emanuel (http://en.wikipedia.org/wiki/Ezekiel_Emanuel), oficiálně jeden z lidí, který sofisticky (http://en.wikipedia.org/wiki/History_of_ethics) a marketingově velmi chytře, falešně, pokládá sám sebe za „bojovníka proti euthanasii" (nechává konec života vždy otevřený a tzv. pouze doporučuje vést člověka ke „konečnému řešení"; původní historický význam viz.:http://en.wikipedia.org/wiki/Endlosung). Nicméně na druhé straně vysvětluje svůj „boj" tak, že stát a jeho úředníci by měl měli umět v rámci bioetiky (http://en.wikipedia.org/wiki/Bioethics) správně přerozdělovat své prostředky. Přednost musí tedy podle něj mít dle

Web2PDF
converted by Web2PDFConvert.com

Obamovy reformy zdravotnictví především tzv. ti „produktivní“ (pracující). Úředníci by měli dle jeho názorů vysvětlit „neproduktivním“ (malé děti, studenti, těhotné ženy, matky v domácnosti, ženy na mateřské, postižení, důchodci apod.), že mají počkat na zdravotní péči, a když už, tak mají raději odejít (ze světa sami). Obama to ještě dále dovysvětlil svým typickým příměrem s babičkou, kterou budou státní úředníci navštěvovat v pravidelných časových intervalech s otázkami, jestli si již konečně uvědomuje, jak již není ve svém věku přínosná pro mladou, zdravou společnost. Proto by měla zvážit, kdy „*bude připraven á*“ odejít ze světa podle „*svého uvážení*“ a přesně k tomu jí pan Obama velmi rád pomůže. (Zdroj: Glenn Beck Show, 11. srpna 2009.) Zdravotnictví má podle Emanuela především na prvním místě maximálně vycházet vstříc aktivním, zdravým, pracujícím členům společnosti a tzv. „non-disabled persons“ (http://en.wikipedia.org/wiki/Disabled). „Zeke“ vyzývá tzv. „moderní lékaře“, aby nebyli tak přísní v oblasti dodržování dosavadních etických zásad.

“*Ezekiel Emanuel, health policy adviser at the Office of Management and Budget as well as a sitting member of Federal Coordinating Council on Comparative Effectiveness Research is quoted as saying that doctors take the Hippocratic oath too seriously, “as an imperative to do everything for the patient regardless of the cost or effects on others” (JAMA June 18, 2008,). Indeed, that is generally what patients want from their doctors. In an article written for the Hastings Center Emanuel says, “Services provided to individuals who are irreversibly prevented from being or becoming participating citizens are not basic and should not be guaranteed. An obvious example is not guaranteeing health services to patients with dementia” (Hastings Center Report Nov.-Dec. 1996, p.13). Emanuel is clearly advocating a eugenics-based rationing system.*” (Zdroj: http://www.infowars.com/obamacare-is-a-eugenics-program/.)

V Emanuelově pojetí představuje stát tu nejlepší cestu pro přidělování zdravotní péče „na základě vědeckých poznatků“. Lidský život je dle něj pro přírodu při „přemnožení lidí“ nebezpečný. To již není ono biblické: „*Ploďte se tedy a množte se, ať se vámi jen hemží zem, takto se na ní rozmnožte!*“ (Zdroj: BIBLE, Genesis, 9:7, s. 9.) Klasický model rodiny se již podle „Zekeho“ přežil a nelze jej dále akceptovat. Přitom tento člověk s úsměvem vykládá všude v médiích jak je oficiálně proti euthanasii. Velmi chytře takto převrací veškeré zásady tisícileté etiky naší civilizace, slušné výchovy apod. Je vynikající řečník. Dokáže inteligentně překroutit Hippokratovu přísahu ve prospěch Obamovy reformy zdravotnictví. Nicméně to nezabránilo tomu, aby si již i tak vysloužil přezdívku „doktor smrťák“.

Dalšími z Obamových oblíbených „smrťáků“ jsou např. již zmiňovaný Tom Daschle (http://en.wikipedia.org/wiki/Tom_Daschle) nebo Cass Sunstein (http://en.wikipedia.org/wiki/Cass_Sunstein).

„*Cass Sunstein, President Barack Obama’s nominee to head the Office of Information and Regulatory Affairs (OIRA,* viz. odkaz v internetové encyklopedii Wiki:
http://en.wikipedia.org/wiki/Office_of_Information_and_Regulatory_A
pozn. autora)*, has advocated a policy under which the government would “presume” someone has consented to having his or her organs removed for transplantation into someone else when they die unless that person has explicitly indicated that his or her organs should not be taken. Under such a policy, hospitals would harvest organs from people who never gave permission for this to be done.*“ (Zdroj: http://www.infowars.com/obama-regulation-czar-advocated-removing-organs-without-explicit-consent/.)

Jedním z nejhorších Obamových „smrťáků“ je bohužel přímo šéf jeho vědecko-technických poradců: John P. Holdren (http://en.wikipedia.org/wiki/John_Holdren). Zastává také mimo jiné post ředitele významného Úřadu vědecko-technické politiky Bílého domu
(http://en.wikipedia.org/wiki/White_House_Office_of_Science_and_Tec
http://en.wikipedia.org/wiki/Council_of_Advisors_on_Science_and_Te
Stačí se podívat na někdejší Holdrenovy vědecké práce (např. „Ecoscience“ z roku 1977), aby se každému slušnému člověku udělalo úzko. Pan Holdren má panickou hrůzu z dětí, hezkého rodinného života, z

Web2PDF
converted by Web2PDFConvert.com

Bible, Božího slova. Jeho hlavním cílem je zamezit přelidnění Země jakýmikoliv prostředky. Americkému presidentovi radí, aby postupoval a využíval v politice např.:

- sociální inženýrství,
- řízenou kontrolu porodnosti,
- usmrcování nenarozených dětí,
- **násilné potraty prováděné vládou na těch ženách, které překročí státem plánované počty dětí,**
- **sterilizaci pomocí mj. utajené vakcinace populace,**
- **nenápadné přidávání sterilizantů do jídla, vody,**
- **povinné implantáty k zabránění těhotenství**,
- stát „zabavuje“ děti narozené mimo manželství,
- licencování nových dětí,
- přidělování narozených dětí tzv. „nad plán“ bezdětným nebo osamělým párům,
- realizace povinných manželství pro ženy s dítětem v rámci uživení rodiny,
- Geoengineering (http://en.wikipedia.org/wiki/Geoengineering),
- **zavedení celoplanetární vlády a policie (NWO) za pomocí existujících nadnárodních organizací,**
- **likvidace národních států, jejich zájmů** apod.

Nevěříte? Podívejme se níže na některé citace přímo z Holdrenových textů.

„John P. Holdren's advocacy for a global planetary regime to enforce forced abortion, government `seizure of children born out of wedlock, and mandatory bodily implants designed to prevent pregnancy, Obama's top advisor also called for,"Adding a sterilant to drinking water or staple foods." Holdren added that the sterilant must meet stiff requirements in that it must only affect humans and not livestock. "It must be uniformly effective, despite widely varying doses received by individuals, and despite varying degrees of fertility and sensitivity among individuals; it must be free of dangerous or unpleasant side effects; and it must have no effect on members of the opposite sex, children, old people, pets, or livestock," wrote Holdren with co-authors Paul Ehrlich and Anne Ehrlich. Holdren notes that the proposal to forcibly mass sterilize the public against their will "seems to horrify people" and yet it doesn't seem to bother him too much, amidst the myriad of other totalitarian Dr. Strangelove style ideas that are put forward in the book as a way to carry out an aggressive agenda of population reduction.“ (Zdroj: http://www.prisonplanet.com/obama-science-czars-plan-to-sterilize-population-through-water-supply-already-happening.html.)

„This issue is more prescient than ever because Holdren and his colleagues are now at the forefront of efforts to combat "climate change" through similarly insane programs focused around geoengineering the planet. As we reported in April, Holdren recently advocated "Large-scale geoengineering projects designed to cool the Earth," such as "shooting pollution particles into the upper atmosphere to reflect the sun's rays," which many have pointed out is already occurring via chemtrails. Ecoscience discusses a number of ways in which the global population could be reduced to combat what the authors see as mankind's greatest threat – overpopulation. In each case, the proposals are couched in sober academic rhetoric, but the horrifying foundation of what Holdren and his co-authors are advocating is clear. These proposals include; – Forcibly and unknowingly sterilizing the entire population by adding infertility drugs to the nation's water and food supply. – Legalizing "compulsory abortions," ie forced abortions carried out against the will of the pregnant women, as is common place in Communist China where women who have already had one child and refuse to abort the second are kidnapped off the street by the authorities before a procedure is carried out to forcibly abort the baby. – Babies who are born out of wedlock or to teenage mothers to be forcibly taken away from their mother by the government and put up for adoption. Another proposed measure would force single mothers to demonstrate to the government that they can care for the child, effectively introducing licensing to have children. – Implementing a system of "involuntary birth control," where both men and women would be mandated to have an infertility device implanted into their body at puberty and only have it removed

Web2PDF
converted by Web2PDFConvert.com

*temporarily if they received permission from the government to have a baby. – Permanently sterilizing people who the authorities deem have already had too many children or who have contributed to "general social deterioration". - Formally passing a law that criminalizes having more than two children, similar to the one child policy in Communist China. – This would all be overseen by a transnational and centralized "planetary regime" that would utilize a "global police force" to enforce the measures outlined above. The "planetary regime" would also have the power to determine population levels for every country in the world. The quotes from the book are included below. /.../ Page 786: Single mothers should have their babies taken away by the government; or they could be forced to have abortions. "One way to carry out this disapproval might be to insist that all illegitimate babies be put up for adoption—especially those born to minors, who generally are not capable of caring properly for a child alone. If a single mother really wished to keep her baby, she might be obliged to go through adoption proceedings and demonstrate her ability to support and care for it. Adoption proceedings probably should remain more difficult for single people than for married couples, in recognition of the relative difficulty of raising children alone. It would even be possible to require pregnant single women to marry or have abortions, perhaps as an alternative to placement for adoption, depending on the society." /.../ Page 787-8: Mass sterilization of humans though drugs in the water supply is OK as long as it doesn't harm livestock. "Adding a sterilant to drinking water or staple foods is a suggestion that seems to horrify people more than most proposals for involuntary fertility control. Indeed, this would pose some very difficult political, legal, and social questions, to say nothing of the technical problems. No such sterilant exists today, nor does one appear to be under development. To be acceptable, such a substance would have to meet some rather stiff requirements: it must be uniformly effective, despite widely varying doses received by individuals, and despite varying degrees of fertility and sensitivity among individuals; it must be free of dangerous or unpleasant side effects; and it must have no effect on members of the opposite sex, children, old people, pets, or livestock." Page 786-7: The government could control women's reproduction by either sterilizing them or implanting mandatory long-term birth control. Involuntary fertility control. "A program of sterilizing women after their second or third child, despite the relatively greater difficulty of the operation than vasectomy, might be easier to implement than trying to sterilize men. The development of a long-term sterilizing capsule that could be implanted under the skin and removed when pregnancy is desired opens additional possibilities for coercive fertility control. The capsule could be implanted at puberty and might be removable, with official permission, for a limited number of births." /.../ Page 838: The kind of people who cause "social deterioration" can be compelled to not have children. "If some individuals contribute to general social deterioration by overproducing children, and if the need is compelling, they can be required by law to exercise reproductive responsibility—just as they can be required to exercise responsibility in their resource-consumption patterns—providing they are not denied equal protection." /.../ Page 838: Nothing is wrong or illegal about the government dictating family size. "In today's world, however, the number of children in a family is a matter of profound public concern. The law regulates other highly personal matters. For example, no one may lawfully have more than one spouse at a time. Why should the law not be able to prevent a person from having more than two children?" /.../ Page 942-3: A "Planetary Regime" should control the global economy and dictate by force the number of children allowed to be born. Toward a Planetary Regime. "**Perhaps those agencies, combined with UNEP and the United Nations population agencies, might eventually be developed into a Planetary Regime—sort of an international superagency for population, resources, and environment. Such a comprehensive Planetary Regime could control the development, administration, conservation, and distribution of all natural resources, renewable or nonrenewable, at least insofar as international implications exist. Thus the Regime could have the power to control pollution not only in the atmosphere and oceans, but also in such freshwater bodies as rivers and lakes that cross international boundaries or that discharge into the oceans. The Regime might also be a logical***

Web2PDF
converted by Web2PDFConvert.com

central agency for regulating all international trade, perhaps including assistance from DCs to LDCs, and including all food on the international market. "*The Planetary Regime might be given responsibility for determining the optimum population for the world and for each region and for arbitrating various countries' shares within their regional limits. Control of population size might remain the responsibility of each government, but the Regime would have some power to enforce the agreed limits.*" */.../ Page 917: We will need to surrender national sovereignty to an armed international police force.* "***If this could be accomplished, security might be provided by an armed international organization, a global analogue of a police force. Many people have recognized this as a goal, but the way to reach it remains obscure in a world where factionalism seems, if anything, to be increasing. The first step necessarily involves partial surrender of sovereignty to an international organization.***" */.../ Page 749: Pro-family and pro-birth attitudes are caused by ethnic chauvinism. "Another related issue that seems to encourage a pronatalist attitude in many people is the question of the differential reproduction of social or ethnic groups. Many people seem to be possessed by fear that their group may be outbred by other groups. White Americans and South Africans are worried there will be too many blacks, and vice versa. The Jews in Israel are disturbed by the high birth rates of Israeli Arabs, Protestants are worried about Catholics, and Ibos about Hausas. Obviously, if everyone tries to outbreed everyone else, the result will be catastrophe for all. This is another case of the "tragedy of the commons," wherein the "commons" is the planet Earth. Fortunately, it appears that, at least in the DCs, virtually all groups are exercising reproductive restraint." */.../ Page 944: As of 1977, we are facing a global overpopulation catastrophe that must be resolved at all costs by the year 2000.* "*Humanity cannot afford to muddle through the rest of the twentieth century; the risks are too great, and the stakes are too high. This may be the last opportunity to choose our own and our descendants' destiny. Failing to choose or making the wrong choices may lead to catastrophe. But it must never be forgotten that the right choices could lead to a much better world.*" (Zdroj: EHRLICH, R. Paul; EHRLICH, H., Anne; Holdren, P., John: Ecoscience: Population, Resources, Environment, W. H. Freeman and Company, San Francisco, USA, 1977; http://www.prisonplanet.com/obama-science-advisor-called-for-planetary-regime-to-enforce-totalitarian-population-control-measures.html.)

Samozřejmě Holdren není jediným (viz. též minulé díly „Oranžové války"). Mocní lidé tohoto světa jako:

- David Rockefeller (http://en.wikipedia.org/wiki/David_Rockefeller),
- Ted Turner (http://en.wikipedia.org/wiki/Ted_Turner),
- Bill Gates (http://en.wikipedia.org/wiki/Bill_Gates),
- Warren Buffet (http://en.wikipedia.org/wiki/Warren_Buffet),
- George Sorosh (http://en.wikipedia.org/wiki/George_Soros),
- Henry Kissinger (http://en.wikipedia.org/wiki/Kissinger),
- Zbigniew Brzezinski (http://en.wikipedia.org/wiki/Zbigniew_Brzezinski)

a stovky dalších ovlivňují každý den presidenta Obamu směrem k daleko „odvážnějším" opatřením. Chceme-li zůstat i nadále svobodnými lidmi, měli bychom sledovat nebezpečné operace těchto pánů, kteří v úzkém napojení na elitářské kluby Bilderberg, Bohemian Grove (http://en.wikipedia.org/wiki/Bohemian_Grove), WHO, OSN (viz. snahy OSN o redukci počtu lidstva na Zemi: http://www.infowars.com/the-move-to-depopulate-the-planet/) aj. mají v úmyslu snížit až o 95% populaci jednotlivých států: jakýmikoliv prostředky, uměle vyvolanou a nespravedlivou válku, zákeřné nemoci aj. způsoby v to počítaje.

„*Consider the fact that people like David Rockefeller, Ted Turner, and Bill Gates, three men who have integral ties to the eugenicist movement, recently met with other billionaire "philanthropists" in New York to discuss "how their wealth could be used to slow the growth of the world's population," according to a London Times report. Ted Turner has publicly advocated shocking population reduction programs that would cull the human population by a staggering 95%. He has also called for a Communist-style one child policy to be*

Web2PDF
converted by Web2PDFConvert.com

mandated by governments in the west. Of course, Turner completely fails to follow his own rules on how everyone else should live their lives, having five children and owning no less than 2 million acres of land. In the third world, Turner has contributed literally billions to population reduction, namely through United Nations programs, leading the way for the likes of Bill & Melinda Gates and Warren Buffet (Gates' father has long been a leading board member of Planned Parenthood and a top eugenicist)."

(Zdroj: http://www.prisonplanet.com/obama-science-advisor-called-for-planetary-regime-to-enforce-totalitarian-population-control-measures.html.)

Americký odboj proti silám zla v NWO.

Naštěstí v současné Americe existuje velmi silné opoziční křídlo konzervativců, patriotů, křesťanů, slušných lidí, kteří cítí ohrožení samotné lidské existence ze strany Obamovců a pomocí konzervativních médií jako třeba:

- FOX News (http://en.wikipedia.org/wiki/Fox_News_Channel), pořadu Glenna Becka (http://en.wikipedia.org/wiki/Glenn_Beck_(TV_program)), nebo
- Genesis Communications Network (http://www.gcnlive.com/contact.php), pořadu Alexe Jonese (http://en.wikipedia.org/wiki/Alex_Jones_(radio),
- Premiere Radio Networks (http://en.wikipedia.org/wiki/Premiere_Radio_Networks), Show Rushe Limbaugha (http://en.wikipedia.org/wiki/The_Rush_Limbaugh_Show; http://en.wikipedia.org/wiki/Rush_Limbaugh),
- svobodného internetu (např. Twitter – http://en.wikipedia.org/wiki/Twitter; Facebook: http://en.wikipedia.org/wiki/Facebook) apod.

mobilizují rozhořčenou veřejnost. Nedávná účast statisíců lidí na „Čajových protestních párty" (http://en.wikipedia.org/wiki/Tea_Party_protests) byla důkazem velkého zájmu veřejnosti. **Amerika se probouzí ze snů o „Obamovské" změně, kterou si takto rozhodně nepředstavovala**. Panu Obamovi průběžně neustále klesají voličské preference, takže na konci srpna je již přes 50% občanů USA přesvědčeno, že jejich president nevykonává svou práci dobře: zklamal (http://www.gallup.com/poll/113980/Gallup-Daily-Obama-Job-Approval.aspx). Pouze 25% amerických voličů si přeje zachovat současné složení kongresu. Padesát sedm procent pak vyloženě požaduje kompletní výměnu zákonodárců (http://www.infowars.com/57-would-like-to-replace-entire-congress/). Svobodní občané rozkrývají doslova ďábelskou podstatu zákonů, činů a ideálů svých nových OBA-vládců.

Signifikantní je v tomto smyslu slavný výrok plukovníka Hannibala Smithe (http://en.wikipedia.org/wiki/Hannibal_Smith), pronesený za Reaganovy Bohem požehnané éry v celosvětově proslulém TV seriálu A-Team (http://en.wikipedia.org/wiki/The_A-Team): *„Myslel jsem si, že Amerika byla odpovědí na můj sen. Mé sny se však staly noční můrou* (Gino Giani, pozn. autora). */.../ To není Amerikou Gino. Mluvíme zde o tyranech. Tyranie je stavem mysli a nikoliv národnosti. Nicméně pokud se nevzepřeme tyranii, porazí nás pokaždé.*" (Plukovník Hannibal Smith IN: Laven, Arnold: The Big Squeeze, IN: The A-Team, III, 15, Stephen J. Cannell Productions, USA, 1985, 45 minut.).

Hodní lidé z celé Ameriky se spojují napříč politickými stranami v rámci tzv. „Konzervativní americké revoluce" (II. revoluce z amerického hlediska) za záchranu svobody, tradičních hodnot, klasické etiky atd. Další protestní akce nyní konzervativci, křesťané, patrioti aj. připravují mj. na sobotu **12. září 2009**. Půjde přímo o tzv. „**POCHOD NA WASHINGTON**" (http://www.the912project.com/;http://912dc.org;http://www.youtube v=31BQwEpvY3E), vysílaný online v mnoha amerických TV stanicích (včetně zmiňovaného kanálu FOX-News s více než stem miliónů diváků). Držme tedy těm miliónům lidí v první linii pěsti, neboť jejich vítězství znamená záchranu také pro nás: tady doma v ČR.

Jak odporovat zlým ideálům NWO v ČR?

Web2PDF
converted by Web2PDFConvert.com

Předně je zapotřebí se politicky angažovat v každodenním životě. Po schválení LS, Antidiskriminačního zákona a díky pokračujícím ústupkům nevoleným úředníkům v Bruselu, tlakům na zvyšování daní, propagování uměle režírovaných krizí po levicovém vzoru (mj. zde slouží jako dodnes markantní a odstrašující vzor stratégové: Richard Cloward – http://en.wikipedia.org/wiki/Richard_Cloward – ; socioložka Frances Fox Piven – http://en.wikipedia.org/wiki/Frances_Fox_Piven – ; „***The strategy of forcing political change through orchestrated crisis. /.../ thus pushing society into crisis and economic collapse.***“ Zdroj: http://en.wikipedia.org/wiki/Richard_Cloward.): již nelze stoprocentně spoléhat na národní politickou reprezentaci, klasické národní politické strany. Stále zde sice ještě existuje poměrně slušná naděje např. ve straně Svobodných občanů (http://en.wikipedia.org/wiki/Party_of_Free_Citizens; http://www.svobodni.cz), mj. o níž bohužel president Klaus prohlásil, že v minulosti nebyla vidět a nedokázala se zapsat do povědomí voličů (Malé strany „*nebyly vidět, nebyly slyšet*“ a „*volič je nenašel v tom svém hledáčku.*“ Zdroj: Radiožurnál, 23. června 2009.), nebo v konzervativních členech ODS (http://en.wikipedia.org/wiki/Civic_Democratic_Party), ikdyž zde jsou konzervativci odsunuti spíše na vedlejší kolej a ideové odpoutání od současné příliš liberální tváře ODS. Distanc presidenta ČR od ODS loni v prosinci 2008 je dostatečně známou záležitostí. Nicméně stále si myslím, že je zapotřebí podpořit konzervativce ve straně Svobodných a v ODS také na občanské úrovni. Voliči by se neměli bát své vlády, svých politických zástupců, neboť pak již to hrozí nástupem tyranie. Nicméně to vyžaduje od každého občana zásadové postoje doslova v Jiráskovském (http://cs.wikipedia.org/wiki/Alois_Jirásek) stylu „sami proti všem“ (http://cs.wikipedia.org/wiki/Proti_všem).

Každý občan by si měl uvědomit svou vlastní rozhodující roli, důležitost současného období pro svou osobní budoucnost, pro budoucnost svých dětí, všech blízkých a měl by se začít angažovat dle svých možností. Předně je nutné sbírat, vyhodnocovat, předávat dále informace, které nepramení pouze z mainstreamových médií. Každý se tak může angažovat, stát se hrdinou. Nemusí hlavně vůbec čekat na politiky nebo na milióny určené na politické kampaně. Vždyť v době převládající obliby internetu a poklesu sledovanosti TV je tolik možností, jak se zapojit jako jedinec, a přitom mít daleko větší vliv, než tomu bylo kdykoliv dříve. Jen je třeba na sobě zapracovat, najít si čas. Jak říká pastor Stephen Broden (http://www.youtube.com/watch?v=ZIeXrW3iclU) z Dallasu v Texasu: „*Information, Education, Activation. /.../ je zapotřebí se zapojit do hnutí za ochranu našich tradičních práv, svobod a angažovat se v politickém procesu.*“ (Zdroj: Glenn Beck Show, 31. srpna 2009.) Situace se pak začne výrazně zlepšovat nejprve v nejbližším okolí každého z nás. Postupně si uvědomíme naši sílu díky informování těch nejbližších přátel, postupně stovek sympatizantů například na Facebooku aj. Ono to prostě funguje a navíc každý volič tak může přímo utvářet realitu jako jedinec, bez neustálých negací ze strany mainstreamu. Všichni občané tak mohou dávat lidem ducha poznání, naděje, smyslu, aktivity v politice: nikoliv jen peníze, posty, prázdné sliby, které po volbách již neplatí kvůli tzv. nemožnosti realizovat koaliční potenciál. Toto poznání současných možností svobodných občanů roste nebývalým způsobem hlavně ve studentských kruzích. Spousta mladých i zralých lidí, kteří již rozumí politickému marketingu, manipulacím, umělým krizím, pak s tímto poznáním přistupuje se značným odporem k současné práci celosvětových politiků. Svobodní lidé jsou pak schopni díky své lidskosti vystupovat na ideové bázi proti duchu zla v činech superelitářských technokratů. Stačí jim k tomu počítač, internet a vlastní inteligence.

Pro každého voliče to ovšem chce již zmiňovanou práci, kterou by měl dělat sám u sebe každý den z hlediska sledování zahraničních zpráv, mj. non-mainstreamových zdrojů na internetu a při budování svých vlastních komunikačních sítí. Ideální je k tomu již zmiňovaný (zatím) svobodný internet, Facebook, Twitter, ICQ (http://cs.wikipedia.org/wiki/Icq), apod. Mj. proto chtějí mocní elitáři (ikdyž vlastní poměrně signifikantní podíly v některých konzervativních a křesťanských médiích), přátelé NWO jako je například známý magnát Rupert Murdoch (http://en.wikipedia.org/wiki/Rupert_murdoch), omezit, licencovat a zdanit svobodný internet, zpoplatnit emaily, blogy,

Web2PDF
converted by Web2PDFConvert.com

informace ze zpravodajských serverů; chtějí vytvořit globální centrum pro přidělování IP adres (http://en.wikipedia.org/wiki/IP_address) všem národním státům, uživatelům internetu. Tento krok budou zdůvodňovat nutností kontroly a zabezpečením proti pirátsko-hackerským útokům na vládní weby, bankovní aj. sektor, ikdyž to s tím nesouvisí: jde pouze o mediální zástěrku pro omezení svobody slova. Chtějí tím samozřejmě zvednout sledovanost mainstreamových médií, omezit ostatní svobodné informace, zastavit již rozšířené hnutí proti NWO, odstřihnout svobodné komentátory z internetu.

Cesta je předně též v šíření Ježíšova učení ve smysluplném, srozumitelném, pro každý den použitelném a nefanatickém hávu: „*Vyučuj mladého podle způsobu cesty jeho;*“. (Zdroj: BiblÍ SVATÁ: Přísloví, 22:6, Synodní rada českobratrské církve evangelické, Praha, 1942, s. 592.) Vždyť nedávný Výzkum evropských hodnot uvádí „*43%*“ občanů ČR jako věřících v nějakou formu transcendentna (http://en.wikipedia.org/wiki/Transcendence_(religion)), v duchovní hledání apod., ikdyž opravdu nábožensky aktivních je jen „*6-9%*“ obyvatel Česka, přitom pokřtěných katolíků je v ČR „*6,5*“ miliónů. (Zdroj: Radiožurnál, 30. července 2009.). Velice též pomáhá sledování vývoje politiků v historické perspektivě, jejich konexí v širším hledisku, v porovnávání, proč ten daný člověk otočil o 180 stupňů, když ještě včera říkal něco jiného.

Důsledně je nutné vystupovat proti tzv. moderní formě „reálné politiky“ (http://en.wikipedia.org/wiki/Realpolitik; http://en.wikipedia.org/wiki/Real_politic), jejíž **původně správný** smyl – obrana před totalitními ideologiemi – je dnes již redukován jen na: uctívání peněz, čísel, výkonnosti, politického marketingu, manipulace s veřejným míněním, vytváření umělých krizí apod. Když politici lidem lžou: to je pak vydáváno za správnou, nutnou variantu reálné politiky. Jenže to je také cesta k rozpadu etických hodnot ve společnosti a cesta k diktatuře, k bez hodnotové civilizaci, ke korupci apod. Pokud bude dělat každý z nás voličů ty každodenní malé kroky (viz. výše) a to jinak než chce politický marketing, obecně reklama ve sdělovacích prostředcích, zástupci NWO: dokážeme pohnout i „horou“, dokážeme změnit svůj kus reality k lepšímu ve svém bezprostředním okolí. Dojde též k totálnímu zmatení nejrůznějších marketingových predikcí v chování každého z nás). Přestanou totiž fungovat moderní metody ovládání občanů pomocí mainstreamových médií s výsledkem: lidé se konečně stanou sami sebou, stanou se svobodnými lidmi s obrovským potenciálem návratu ke křesťanské etice a šťastnějšímu životu bez stresu.

Je to všechno naprosto jednoduché, jen je třeba začít hned a teď. Dávejte si proto pozor na ta média, na ty politiky, vědce a obecně všechny lidi, kteří se vám snaží namluvit, jak jste na tom vy a stát špatně, když něco poklesne o pár procent: jaká je to hrozná krize. Hledejte politiky, kteří budou umět bojovat s tímto uvažováním, že vše je pouze o číslech a o penězích, a kteří ve vás probudí naději založenou nikoliv na cifrách, nýbrž na životních hodnotách. V opačném případě vše hrozí probuzením spícího obra: svobodného lidu v České republice. Politici by měli konečně pochopit, že reprezentují voliče, nikoliv zájmy svých partajních bosů, médií, elitářů nebo svého pytlíčku se zlaťáky. Jsou tady od toho, aby sloužili veřejnosti, nikoliv aby společnost sloužila jim. Česká republika patří stále ještě nám Svobodným občanům. Ještě stále jsme tu doma a naše země je krásná, úspěšná a díky svobodným lidem se opět může stát zemí splněných snů pro každého z nás! Vztyčme tedy společně tuto vlajku svobody přátelé s opravdovými hodnotami, na kterých záleží, za něž bojovali zakladatelé Československa: „*naše rodiny, ženy, děti, náš Bůh a víra, naše vlast, svoboda, neboť to je to, o co jde na prvním místě; nezajímá nás politická moc a na první místo nedáváme vždy jen peníze; chceme svobodu pro nás, pro naše děti.*“ (Zdroj: Glenn Beck Show, 24. srpna 2009.)

Abychom byli opět silným, spravedlivým, etickým národem a svobodnými lidmi: potřebujeme politiky ve stylu: Ježíše (http://en.wikipedia.org/wiki/Jesus), Mojžíše (http://en.wikipedia.org/wiki/Moses), Abraháma (http://en.wikipedia.org/wiki/Abram), Ronalda Reagana, Václava Klause, kteří vždycky vystoupili v těžkých dobách, pozvedli lidskou naději na základě židovsko-křesťanské etiky. Bude zase dobře. Lidi neblázněte: nenechte se manipulovat těmi krizovými scénáři, umělými

Web2PDF
converted by Web2PDFConvert.com

krizemi. Víme přeci velmi dobře, že:

- v minulém čtvrtletí český průmysl zpomalil propad;
- průměrné mzdy rostly;
- zvětšil se počet stavebních zakázek;
- banky již konečně poskytovaly více prostředků k rozjezdu podnikání;
- předpovědi o celkové ekonomické situaci ČR byly stále lepší a lepší (http://www.novinky.cz/ekonomika/178257-ceska-ekonomika-poroste-vice-nez-se-predpokladalo.html);
- zvyšovala se výroba ve strojírenských firmách,
- ve službách,
- sklářském průmyslu,
- došlo k velmi pozitivnímu dorovnání průmyslové nadvýroby z let 2007-2008 na reálnou úroveň a hlavně,
- zastavil se nárůst propouštění z práce – hlavně na Ostravsku (srpen 2009),
- inflace neustále klesala (http://www.novinky.cz/ekonomika/178517-zlevnovani-potravin-nebere-konce-inflace-je-nejnizsi-od-zari-2003.html),
- General Motors (http://en.wikipedia.org/wiki/General_Motors) zaznamenal rekordní prodeje nových vozů o pohádkových 38%,
- v USA též rostly prodeje nemovitostí o 10%; k dispozici byly desítky dalších pozitivních zpráv.

Až totiž milí přátelé přijde opravdová krize, rány Boží, tak to lidi poznáte. Krizové řeči slouží ku prospěchu „oranžově-rudým“ totalitářům apod. jedincům k tomu, aby ještě více vydělali, dostali se rychleji k moci a lépe Vás ovládali pomocí strachu. Pravice se bojí vyjít ze svého zakletí čísel, ekonomického uvažování a obává se dát voličům naději, vizi, konzervativní ideál. Levice – obecně totalitáři – zase potřebují umělé krize, aby mohli lidi více zdanit, zotročit. A zatím se elitáři z NWO radují na úkor většiny našich spoluobčanů: vydělávají neskutečné miliardy. Inu jsme jako ti „zombíci“. Krize je naše potrava a bez ní bychom si už nic nedokázali představit.

Nicméně v ČR nemůžeme očekávat nějaký průlom k lepšímu z roku na rok, jelikož bohužel pro českého voliče je stále důležitější při hodnocení politiků síla, vůdcovství, odolnost vůči stresu: nikoliv etika. Přesto stále existuje v naší zemi touha po mýtickém ideálním politikovi. Po tom spravedlivým, opravdu respektovaném člověku. Jenže politik totiž vypadá tak, jaká je většina voličů, kteří chodí v Česku k volbám. Když máme problémy sami se sebou v našich vztazích, rodinách, ve škole, v práci a tam to všechno začíná: tvorbou nesprávných hodnotových vzorců, jak pak ovšem chceme toho ideálu dosáhnout v politice? Jedna třetina dětí z Česka se rodí mimo kompletní a šťastné rodiny. Polovina manželství se hádá, rozvádí. Češi mají „*nechut*“ k trvale-věrným vztahům, jelikož si chtějí užít co nejvíce, dokud jsou tzv. mladí. Lásku již pak nevnímají jako „*navždy*“ a pro jednoho, jednu, nýbrž jako: na chvíli. (Zdroj: Radiožurnál, 7. srpna 2009.). Jsou doslova vyděšeni z instituce manželství, díky častým zklamáním, vzájemným podvodům. Jak pak chceme mít lepší politiky, když nezačneme s tou seriózností sami u sebe? Jak chceme ještě někdy rozeznat dobro od zla při nástupu velkých totalitních pánů z NWO? Pokud už to nedokážeme: pak ale bohužel platí, že „/.../ ***chyba je v nás všech, protože jsme příliš nevšímaví, příliš zaneprázdnění všedními starostmi, příliš zahledění do sebe samých a pohlceni nedůležitými věcmi kolem nás v rámci naší slavné civilizace, než abychom si uvědomili, že musíme zastavit rozběh těch „nezničitelných švábů“***.“ (Zdroj: Alex Jones Show, 26. srpna 2009.)

PLATFORMA SVOBODY – NADĚJE PRO BUDOUCÍ VOLBY

S nadějí jsem sledoval naprosto vynikající kroky, se kterými přišlo v červu 2009 vedení ODS po vyhraných volbách do EP. Chápal jsem je jako: vytvoření ideové spolupráce konzervativních, liberálně-konzervativních, konzervativně-liberálních, křesťanských aj. spřízněných sil, s cílem vzájemně se nenapadat, **nijak se neomezovat v suverenitě** svých stran, sdružení apod., nýbrž naopak vytvořit volné **společenství na ideové bázi** za pomoci **vzájemného sdílení společných hodnot a některých přijatelných strategií v předvolební kampani**. Tato hráz proti všem „oranžově-rudo-zeleným“ silám má ještě stále naději na úspěch, ikdyž zatím po ní není ani

Web2PDF
converted by Web2PDFConvert.com

vidu, ani slechu. Škoda. Doposud to stále vypadá, že zvítězí nejrůznější staré roztržky, nenávist, ješitnost. Jistě: nutným předpokladem by byla pokora některých současných vedoucích představitelů ODS vzhledem k panu presidentovi. Někteří lidé by museli prostě na oficiální bázi a veřejně sdělit omluvu panu Klausovi za všechny minulé kroky; následně by vznikla též „Deklarace svobody“, kterou by následně podepsali všichni předsedové stran, sdružení atd., kteří by se účastnili celého projektu. Stále se domnívám: ta trocha pokory, upřímnosti, následné mohutné kampaně, by zapůsobila na celou řadu nerozhodnutých voličů, kteří v době dvacátého výročí od „Sametové revoluce“ budou opět cítit onu dějinnou šanci podílet se na společném vítězství svobodomyslných sil (viz. možný termín voleb v listopadu 2009, kterého se tolik bojí „oranžově-rudí hoši“). Třeba se opravdu k tomu nakonec patřičná místa odhodlají. Inu uvidíme). Dobrá rada nad zlato, jak se říká a tady leží přímo na webu: stačí ji jen a jen zvednout).

Platforma svobody má poměrně velký potenciál. Když se jen podíváme níže na vybrané pozitivní teze z programů mých dvou oblíbených stran pro budoucí volby: je to naprosto zřejmé. Rozdíly jsou zde samozřejmě také, nicméně na těch se dá dále pracovat.

Pojďme se nejprve podívat na naše nejoblíbenější „Beránky Boží“: Stranu svobodných občanů. Mají mé jednoznačné doporučení z hlediska nadcházejících voleb. S devadesáti procenty jejich programu se dá naprosto souhlasit. Je to skoro úplně ono. Z hlediska ODS již člověk bohužel po přečtení daného předvolebního programu není tak nadšen, nicméně pořád je zde taková spousta pozitiv, že „modří hoši“ a jejich konzervativní část mají mé doporučení pro nadcházející volební klání hned na druhém místě za Svobodnými.

VYBRANÉ A VELMI POZITIVNÍ TEZE Z PROGRAMU SVOBODNÝCH PRO VOLBY DO PS V ROCE 2009.

(Čtenář může porovnat některé níže uvedené teze Svobodných se shodnými idejemi v předcházejících dílech „Oranžové války“):

- „***Politika bez filosofického obsahu se stává pouhým mechanickým bojem o moc a zákonitě vede k úpadku svobody.***“
- „***Řád reprezentovaný státem musí být spravedlivý. Pokud stát nenaplňuje své poslání nebo používá nepřiměřené prostředky k dosažení svých cílů, je jeho legitimita zpochybněna.***“
- *„Stát není protikladem občanské společnosti, obojí stejným způsobem odvozuje svůj původ od lidu – svobodných občanů. Politický řád a jeho instituce jsou neoddělitelnou součástí občanské společnosti. Politické struktury nemohou, nemají a nesmí být nahrazovány žádnými alternativami.*“
- „***Opakované selhávání politiků způsobuje, že stát vykazuje trvalou tendenci usurpovat si svobodný prostor svých občanů, ačkoliv vlastním posláním politického společenství je chránit svobodu jednotlivce včetně jeho práv, zejména majetkových.***“
- *„V praktické politice vždy, když by měla být moc státu posílena, musí být zároveň posílena kontrola moci.* ***Svobodní jsou proti zneužívání státu.***“
- *„Stát a svrchovanost od sebe nelze oddělit, stát vzniká díky své svrchovanosti a stát, který není svrchovaný, není státem. Svrchovanost je nepopiratelné právo samostatně jednat efektivně podle vlastních pravidel jak v normální tak v extrémní situaci k tomu určeným úřadem. Stát není podřízen jiným institucím.*“
- *„Respekt k svrchovanosti druhého státu však končí, jakmile sám začne porušovat či ohrožovat svrchovanost jiného státu. V takovém případě a jen v takovém případě je namístě vnější intervence.*“
- „***Zahraniční politika každého státu je povinna učinit veškeré kroky pro zachování nezávislosti, musí hájit vlastní svrchovanost a územní celistvost (integritu).***“
- *„Právě proto, že důsledný respekt k svrchovanosti je součástí politické filosofie NATO* (http://en.wikipedia.org/wiki/NATO, pozn. autora)*, dávají této alternativě Svobodní přednost. Svobodní považují filosofii NATO za východisko pro Evropu, na*

Web2PDF
converted by Web2PDFConvert.com

základě kterého by se analogicky měly budovat vztahy mezi velkými, středními a malými státy.“

- *„**Svobodní trvají na hluboké reformě OSN a redukci doprovodných aktivit a jejich oddělení od vlastního jádra Rady bezpečnosti OSN.**“*
- *„Svobodní odmítají požadavek zřídit funkci zástupce Evropské unie jako nového stálého člena Rady bezpečnosti OSN. Takovým krokem by se v Radě bezpečnosti vzhledem k nedemokratické institucionální povaze EU jen posílilo zastoupení nedemokratických, nebo po demokratické stránce problematických členů.“*
- *„Evropě nikdy neprospělo, pokud se jí někdo pokoušel, ať už pod jakoukoli ideologií, sjednotit do jediné říše či státu. Evropa má svůj smysl a svou sílu právě ve své mnohotvárnosti. Svobodní si přejí evropský kontinent jako dobrovolnou, flexibilní spolupráci svrchovaných, rovnoprávných demokratických států.“*
- *„**Evropa potřebuje obrat k demokracii spočívající v návratu moci národním státům, národním parlamentům, se kterými se občané mohou identifikovat.**“*
- *„Postupným předáváním kompetencí na úroveň EU nastala situace, že téměř všechny okruhy veřejné správy a politické odpovědnosti jsou regulovány na evropské úrovni za cenu nepřiměřeného rozsahu regulací (desítky tisíc právních norem, které by jinak nebyly nutné).“*
- *„Svobodní jsou pro liberalizaci obchodu uvnitř EU. Za zvláště problematické odvětví je třeba označit zemědělství, kde se nyní uplatňuje složitý systém dotací a s ním spojených výrobních kvót. Svobodní jsou pro úplné odstranění kvót i dotací.“*
- *„Svobodní chtějí bojovat proti trvajícím snahám zavádět v Evropě centrální plánování a proti nadměrné regulaci.“*
- *„**Svobodní považují za zásadní prohlubovat alianční vztah s USA**, s Británií na bilaterální rovině, jak to umožňuje Severoatlantická smlouva.“*
- *„Po rozpadu komunistického režimu nemělo Československo a později Česká republika kvalifikované právníky, kteří by byli schopni navrhnout základy reformy právní filosofie, přistoupilo se na systém záplatování socialistického práva. Navzdory heroické legislativní činnosti se na tomto přístupu doposud mnoho nezměnilo. Některé zákony jsou sice rekodifikované, ale v podstatě se jedná o jazykovou úpravu a vylepšení systematiky, na teoretických základech právního řádu se nic nemění a to ani po přijetí nové Ústavy. Svobodní zahájí přípravu reformy právní filosofie, pokusí se navrhnout alespoň základní zásady a vyzvou ostatní politické strany a odbornou veřejnost k podrobné diskusi.“*
- *„**Úcta k druhému člověku se odvozuje od morálních principů, nikoli politických, a proto na ni nelze uplatňovat politická kriteria.**“*
- *„Základní individuální občanská práva nelze oslabovat, porušovat, potlačovat a nahrazovat právy kolektivními. V současné době je naléhavou prioritou ochrana jednotlivce před zásahy státu do jeho života a před shromažďováním informací ve státních datových systémech. Státy si pod různými záminkami osobují stále ve větším rozsahu pravomoc sledovat a evidovat rozhodování, chování a jednání občanů, ačkoli se takovým jednáním nedopouštějí žádných trestných skutků.“*
- *„Pokud má mít svobodná společnost šanci na přetrvání, musejí občané nejprve uznat a přijmout za své, že jakýkoliv zásah proti svobodě a majetku jednotlivce je nepřípustným násilím, a že jedinou racionální funkcí státu je takovému násilí bránit a zasahovat proti němu. Především vláda se nesmí takového násilí dopouštět. V demokratickém státě musí být považováno za zlo, jestliže je někdo nucen k obětování svých hodnot ve prospěch druhého.“*
- *„Svobodní odmítají koncept referenda, podle kterého má lidové hlasování nahrazovat rozhodnutí zvoleného zastupitelského orgánu. Přiklání se ke konceptu nazývanému ‚lidové veto‘, ve kterém Parlament nesmí žádné lidové hlasování iniciovat svévolně, jeho povinností je přijmout ve věci rozhodnutí. Proti takovému rozhodnutí mají mít občané možnost iniciovat lidové*

Web2PDF
converted by Web2PDFConvert.com

hlasování, které parlamentní rozhodnutí buď potvrdí, nebo zamítne. V případě zamítnutí by mělo zpravidla následovat rozpuštění Parlamentu. Svobodní navrhují přesnou regulaci spravedlivých podmínek při kampani k jakémukoli lidovému hlasování. Stát (vláda) nesmí žádným způsobem ovlivňovat průběh kampaně stejně, jako při volbách. Použití státních peněz a jakékoli ovlivňování občanů od státních úředníků by měla být trestána stejně, jako maření voleb. To se týká i veřejnoprávních médií."

- „***Zrušení daně z příjmu fyzických osob pro zaměstnance i živnostníky je nejzásadnějším daňovým návrhem Svobodných.***"
- *„Součástí plánu Svobodných je také zrušení čtyř daní, které vynášejí minimum prostředků do státního rozpočtu a vzhledem k administrativním nákladům se je nevyplatí vybírat. Jedná se o tyto daně: Daň dědická (0,1 mld Kč); Daň darovací (0,7 mld Kč); Daň z převodu nemovitostí (8,2 mld Kč); Daň silniční (5,7 mld Kč); /.../ Daň z plynu (1,6 mld); Daň z elektřiny (1,2 mld Kč); Daň z uhlí (0,8 mld Kč).*"
- „***Svobodní odmítají ideologické pojetí ochrany životního prostředí****, pro které jsou typické upřednostňování přírody bez ohledu na člověka a předsudky vůči kysličníku uhličitému, plynu, který vydechujeme a který rostliny absorbují. Svobodní vidí ochranu prostředí, ve kterém žijeme opačně: Příroda se chrání pro člověka, který je její součástí. Důležité je zabraňovat bezprostřednímu znečišťování škodlivinami a odpadem, nikoliv soustředit se na boj s emisemi kysličníku uhličitého, který je přirozenou součástí přírody. Ochrana přírody a hospodářský rozvoj nejsou v protikladu. Modernější technologie, které jsou produktem nepokřivené tržní soutěže, přirozeně šetří energii. Svobodní odmítají ideologie, podle kterých je hospodářský rozvoj a ochrana přírody v protikladu a podle kterých je třeba růst bohatství lidí omezovat. V tomto smyslu se ideologie environmentalistů neliší od marxistického nároku na neomylnost. Svobodní jsou pro zastavení dotací tzv. environmentalistickým spolkům. /.../ **Ekologická politika prováděná ve jménu environmentalistické ideologie často přírodě – a lidem zejména – škodí, právě proto, že je poplatná ideologii. /.../ Ochrana přírody je především věcí lokálního působení.***"
- „***Dnešní státem regulované a organizované zdravotnictví je neslučitelné s principy svobody****, odpovědnosti a spravedlnosti, na nichž stojí politická filosofie Svobodných.*" (Zdroj: http://www.svobodni.cz/sekce.aspx?id=64.)

VYBRANÉ A VELMI POZITIVNÍ TEZE Z PROGRAMU ODS PRO VOLBY DO PS V ROCE 2009.

(Čtenář může taktéž porovnat některé níže uvedené teze ODS se shodnými idejemi v předcházejících dílech „Oranžové války"):

- *„Levice nabízí pouze staré recepty vedoucí k nezodpovědnosti, rozhazování a státnímu bankrotu. My nabízíme schopnosti i svou politickou sílu a váhu /.../.*"
- *„Nebudeme-li mít vůli svobodu a demokracii chránit a bránit, můžeme je znovu ztratit.*"
- *„Zřejmě nikoho by nenapadlo v době, kdy řada z nás stála na náměstí a zvonila klíči, že po dvaceti letech bude stále hrozit návrat „starých pořádků", byť v modifikované podobě. /.../ naprosto reálný je návrat nereformovaných komunistů k moci. Paroubkova sociální demokracie již po krajských volbách prokázala, že se s komunisty umí dohodnout. Přibližuje se k nim i programově, a to nejen svojí předlistopadovou rétorikou třídního boje. Nezapomínejme, že základním programovým cílem komunistů je stále budování státu totalitního typu. Zlehčování jejich návratu k moci na celostátní úrovni v jakékoli podobě je proto nezodpovědné a zcela jistě není na místě.*"
- *„Česká republika je součástí západní civilizace. Občanská demokratická strana se znepokojením sleduje, že mezi mnoha průsečíky společných zájmů ČSSD* (http://en.wikipedia.org/wiki/Czech_Social_Democratic_Party,

Web2PDF
converted by Web2PDFConvert.com

pozn. autora) *a KSČM* (http://en.wikipedia.org/wiki/Communist_Party_of_Bohemia_an pozn. autora) *je i jejich zřetelné nadbíhání zájmům Ruska. /.../ ODS je pro korektní vztahy se všemi evropskými státy, Rusko nevyjímaje. Hodlá však prosazovat svébytnou politiku vázanou na příslušnost k tradiční západní civilizaci.*"

- *„Socialisté za osm let své vlády vybudovali nákladný a byrokratický stát. Prokázali, že umí dosahovat růstu ekonomiky jen za cenu dlouhodobě vysoké nezaměstnanosti a vysokého tempa zadlužování budoucích generací.*"
- *„Od srpna 2002 do srpna 2006 dosahovala průměrná měsíční nezaměstnanost 515 tisíc lidí. V únoru 2004, v době hospodářského růstu, činila rekordních 572 tisíc, tedy podstatně více než dnes, /.../. Zatímco dnes je Česká republika zemí s šestou nejnižší nezaměstnaností v EU, ještě koncem roku 2006 se pohybovala kolem 15. místa. Podnikání se přestávalo vyplácet. Počet malých podniků do 50 zaměstnanců klesl koncem roku 2005 meziročně o 26 tisíc. Počet samostatně podnikajících osob klesl mezi červnem 2003 a červnem 2006 o 88 tisíc. Podnikatelé byli byrokraticky zatíženi mimo jiné minimální daní a registračními pokladnami.*"
- *„ODS prosazuje nízké daně,* ***proto chce zabránit jejich zvyšování****. Menší daňové zatížení snižuje motivaci k daňovým únikům, lidem zůstane více peněz pro vlastní využití a firmám pro vlastní rozvoj.* ***Prioritou je zjednodušení daňového systému****.*"
- *„Podporu rodin s dětmi ODS přenesla do daňové oblasti. Adresnější vyplácení sociálních dávek kompenzujeme snížením daní. Chceme rozšířit svobodu volby při sladění péče o děti a práce a prosadit nové pro rodinné služby, které u nás téměř neexistují.*"
- *„Pozitivní jev prodlužování střední délky života v České republice vyvolává potřebu intenzivnějšího rozvoje služeb pro seniory. Preferujeme péči v domácím prostředí a přirozené komunitě.*"
- *„ODS prosazuje štíhlejší a efektivnější stát. Chceme výrazněji pokročit ve snižování byrokracie. Provedeme modernizaci státní správy tak, aby se k lidem přiblížila a byla k nim přívětivá.*"
- *„Stát nesmí svobodu člověka nadbytečně omezovat, ale musí stanovit jednoduchá, jasná a srozumitelná pravidla lidského chování, zajistit důslednou ochranu těchto pravidel a jejich porušování trestat.*"
- *„ODS považuje z hlediska zajištění bezpečnosti České republiky euroatlantický bezpečnostní prostor za nedělitelný. V kontextu šířících se bezpečnostních hrozeb a rizik (mezinárodní terorismus, zbraně hromadného ničení) považujeme posilování transatlantického jádra demokratické civilizace za nezbytné.*"
- *„/.../ se osvědčilo nepodléhat v situaci sílících dopadů světové hospodářské recese panice, populismu a módě nákladných teatrálních opatření.*"
- *„Česká republika patří spolu se Slovenskem a Mexikem mezi jediné tři země ve společenství třiceti vyspělých států OECD* (http://en.wikipedia.org/wiki/OECD, pozn. autora)*, které naplno nezasáhla světová finanční krize. Stalo se tak díky dobré kondici našeho bankovního systému. Nicméně i náš finanční systém postihla krize důvěry, která způsobuje problémy ve financování podnikatelských aktivit.*"
- *„Zabráníme trvalému zvýšení daní a zásadně zjednodušíme daňový systém. Do 8 let vyrovnáme veřejné rozpočty. Do 4 let zastavíme růst státního dluhu a následně ho snížíme na úroveň z roku 2009. /.../ Podpoříme garance úvěrů malým a středním podnikům.*"
- *„Recept ODS: „Na budoucnost bychom si měli vydělat, nikoliv na ni jen ušetřit, přičemž nízké daně a rozumné veřejné výdaje jsou dlouhodobým řešením.*"
- *„ODS* ***je přesvědčena o správnosti postupného snižování daní****. Lidem tak zůstane více peněz pro vlastní využití. Nízké daně umožňují podnikům vytvářet vlastní kapitál a rozvíjet se. Nízké daně jsou trvalou ekonomickou pobídkou pro zahraniční firmy, aby zde umístily svoje výrobní kapacity. Proto /.../ zabráníme trvalému zvýšení daní a naším cílem je především výrazné zjednodušení daňového systému.*"

Web2PDF
converted by Web2PDFConvert.com

- *„Budeme pokračovat v reformě administrativy (zpružnění fungování rejstříků, modernizace kodexů a jejich další elektronizace) a v dalším zmenšování byrokracie."*
- *„ODS si váží všech poctivě pracujících lidí. Zároveň však má úctu k těm, kteří pracovní příležitosti vytvářejí. Jsme přesvědčeni, že pouze svobodné a liberalizované trhy jsou zásadním předpokladem zdravého a rychlého růstu ekonomiky. Jejich základem jsou podniky, podnikatelé a jejich aktivity. Vycházíme z toho, že podnikatelské prostředí ovlivňují hlavně daně a byrokracie."*
- *„Byrokracie a administrativa musí obsluhovat, nikoliv obtěžovat. Opětovně zahájíme proces důkladné revize právních předpisů za účelem jejich zjednodušení, zpřehlednění a srozumitelnosti. Budeme dbát o aktivní, důsledné a kvalifikované posuzování navrhovaných opatření a regulací v Evropské unii (v orgánech EU) s tím, že **nedopustíme žádný rozšiřující výklad regulující české podnikatelské subjekty**."*
- *„Budeme pokračovat ve snižování administrativní zátěže podnikání. Toto úsilí nikdy nemůže skončit, nicméně výsledky vlády ODS jasně ukázaly, že s byrokracií lze úspěšně bojovat."*
- *„Výrazně podpoříme péči o seniory v jejich domácím prostředí a přirozené komunitě, rozšíříme chybějící a nedostatečné služby. /.../ Pokud bude rodina v domácí péči pečovat o seniora závislého na pomoci jiných osob ve vyšším stupni, umožníme pečujícím daňový odpočet ve stejné výši jako při péči o dítě."*
- *„Česká republika nemůže být doširoka otevřenou branou pro každého. Přístup k nám by měli mít pouze ti, pro které je práce. Každý se přitom musí ztotožnit s místními kulturními a společenskými pravidly a musí znát český jazyk."*
- *„Chceme dokončit reformu policie. V jejím rámci prosazujeme posílení počtu policistů ve výkonu služby a zveřejnění jmen a tváří v místě sloužících policistů."*
- *„Stát i úředník pod kontrolou. /.../ Cílem těchto změn je konec úředních hodin, konec obcházení úřadů. Vše potřebné bude možné zařídit z domova elektronicky. Šetříme čas, nervy a peníze. Každý bude vědět, kdo kdy vstoupil do našeho soukromí, k našim osobním údajům. Kdykoli bude možné mít přehled o stavu podání a vyřízení žádosti na úřadu."*
- *„Nestačí však jen rychlá a efektivní justice – justice musí občanům poskytovat komfortní služby, musí být vůči nim lidská a přátelská."*
- *„Při řešení bezpečnostních hrozeb a rizik a jejich eliminaci dáváme přednost politickým prostředkům a mírovému řešení. Zahraničně-bezpečnostní politika a obranná politika musí být založeny na aktivitě, angažovanosti a plnění spojeneckých závazků. /.../ NATO zůstane základem naší obrany. /.../ V závislosti na výsledcích revize americké zahraniční bezpečnostní politiky budeme v případě pokračování amerického zájmu na umístění radarové stanice protiraketové obrany usilovat o ratifikaci již přijatých příslušných dohod."*
- *„Česká republika je pevnou součástí Západu. ODS považuje pád komunistického režimu před dvaceti lety za návrat zpět na Západ, kam naše země tradičně patří. Jakékoli snahy Ruska o větší vliv na bývalé státy sovětského bloku včetně České republiky za pomoci ČSSD a KSČM jsou pro nás nepřijatelné. ODS je pro korektní vztahy se všemi evropskými státy, Rusko nevyjímaje, hodlá však prosazovat svébytnou politiku vázanou na příslušnost k západní civilizaci."*
- *„Evropská bezpečnost a vnější vztahy EU. /.../ **avšak bez nadbytečného omezování osobních svobod občanů či růstu byrokracie**. Klíčové otázky národní bezpečnosti musí zůstat v pravomoci členských států. Chceme také, aby si EU a USA v bezpečnostní a politické oblasti nekonkurovaly, ale úzce spolupracovaly. NATO musí i nadále zůstat páteří bezpečnostní transatlantické vazby. Jakékoliv snahy o oslabení transatlantického partnerství či o vytváření paralelních vojenských struktur konkurujících NATO nebudeme podporovat. /.../ **Daně si nenecháme nařizovat**. Protože ODS podporuje konkurenci daňových systémů, zcela odmítá jakékoli pokusy harmonizovat na evropské úrovni přímé daně a na harmonizaci daní nepřímých pohlíží velmi zdrženlivě. Chceme zachovat nejen*

Web2PDF
converted by Web2PDFConvert.com

daňovou, ale i fiskální politiku včetně zdravotních, sociálních a penzijních systémů ve výlučné pravomoci národní vlády a parlamentu. Její předání na evropskou úroveň není pro ČR výhodné.“

- *„ODS vnímá ochranu lidských práv a odpor proti totalitním režimům jako přirozenou a samozřejmou součást své politiky /.../.“*
- *„Odložíme „státní maturity“ pro vážné pochybnosti o jejich připravenosti.“*
- *„Internet je symbol svobody.“*
- *„Zabráníme návratu KSČM k moci, nedopustíme zrušení lustračního zákona. ODS nepřipustila vládu ČSSD s KSČM a několika přeběhlíky, o kterou po volbách 2006 intenzivně usiloval Jiří Paroubek. Podíl komunistických aparátčíků na moci na úrovni krajů umožnilo až vítězství ČSSD v minulých krajských volbách. Odmítáme snahy levice zrušit lustrační zákon. Naopak byl zřízen Ústav pro studium totalitních režimů a došlo ke zveřejnění materiálů vzniklých činností bývalé Státní bezpečnosti. /.../ Jelikož nepodporujeme další převádění kompetencí do Bruselu, musíme zajistit efektivní kontrolu připravované evropské legislativy a její oponenturu už v době jejího zrodu.“*
- *„Nikde a v žádném směru nebudeme podporovat tzv. pozitivní diskriminaci, tedy umělé zvýhodňování menšin, prosazované především levicí.“*
- *„Ctíme soukromé vlastnictví. Každé odvolání na veřejný zájem a jeho přednost před zájmem soukromým musí být odůvodněno ochranou jiných soukromých zájmů, které se jen v dané věci nemohou bránit efektivně samostatně. Jinak má vždy právo na ochranu soukromí včetně ochrany vlastnictví přednost.“*
- *„Trváme na pravdivém pojmenování zločinů minulosti včetně odsouzení jejich pachatelů. Stejně tak jsme si vědomi, že* ***problematika extremismu má dvě tváře: levicový (třídní) extremismus je stejně nebezpečný jako pravicový (rasistický)****. Odmítáme zjednodušené vidění světa, kdy naší hrozbou jsou (právem) nacionalistické bojůvky a nejsou jí (neprávem) obdivovatelé komunistických idejí. Proces vyrovnání s minulostí musí být dokončen jejím pravdivým zařazením do školských osnov všech stupňů.“*
- *„Proto navrhneme reformu volebního systému tak, aby umožnil vytváření většinových vlád a posílil jejich odpovědnost.“*
- *„Vláda má mít možnost prosazovat svůj program anebo rychle dospět k předčasným volbám. /.../ Chceme štíhlejší a efektivnější stát. Provedeme restrukturalizaci státní správy, snížíme počet státních úřadů /.../.“*
- *„Chránit životní prostředí znamená chránit ho pro člověka, nikoliv před člověkem. /.../ ODS krajinu nevnímá pouze jako výrobní prostor, ale přistupujeme k její obnově a využití z širšího pohledu. S ochranou životního prostředí a přírody musíme začít u sebe a ve svém bezprostředním okolí.“*
- *„ODS proto bude usilovat o maximální sblížení programů ministerstev zemědělství, místního rozvoje a životního prostředí s cílem netříštit, ale naopak vzájemně propojit působnost zákonů i finančních podpor pro venkov. Praktickým důsledkem musí být snížení počtu vyhlášek a zákonů a pokles zaměstnanců ve státní správě. To také znamená pokles výdajů daňových poplatníků. Základními principy zemědělské politiky ODS bude vždy obhajoba a ochrana vlastnictví, podpora férového podnikání a posilování odpovědnosti všech podnikatelů a obyvatel venkova k obci a krajině. Věříme, že tyto tradiční konzervativní hodnoty mají na našem venkově mnoho příznivců, a slibujeme, že je budeme v maximálně možné míře hájit. /.../ Proto je pro ODS zásadní dořešit evidenci pozemků a narovnat práva vlastníků a nájemců. Nedílnou součástí tohoto kroku je i* ***spravedlivé majetkové vyrovnání mezi státem a církvemi a oprávněnými a povinnými osobami. Uděláme vše pro dokončení procesu zemědělských a církevních restitucí.*** *Za nezbytnou podmínku rozvoje venkova považujeme zpřístupnění zemědělských pozemků oprávněným vlastníkům a privatizaci zbylé půdy v majetku státu. /.../ V oblasti produkčního zemědělství chceme zrušením nebo zásadními změnami*

Web2PDF
converted by Web2PDFConvert.com

dosavadních regulací, zákonů a vyhlášek výrazně snížit vliv úředníků na podnikání. /…/ Součástí změn společné zemědělské politiky, které ODS podporuje, je zákaz všech specifických úlev, výjimek a opatření zvýhodňujících původní členské země oproti novým členům Unie. ODS se hodlá v maximálně možné míře podílet na zrušení všech nadbytečných povinností, které ohrožují existenci evropského i českého zemědělství v porovnání se světem. /…/ Také na půdě Evropské unie i Světové obchodní organizace (WTO) hodlá ODS usilovat o politiku s minimem omezení a regulací a podporovat další liberalizaci světového agrárního obchodu. ODS je pro zrušení exportních dotací prohlubujících problémy rozvojového světa." (Zdroj: http://www.ods.cz/volby2009/docs/program/volebni-program.pdf.)

Na závěr bych byl rád, kdyby s Božím požehnání všichni slušní a svobodomyslní lidé nakonec překonali své osobní nevraživosti, ješitnost, pomstychtivost a zkusili se k celé otázce vyjádřit takto:

„***Panu Topolánkovi jsme nakonec po velkém váhání odepsali. Ano, budeme spolupracovat, zkusíme to, sejděme se. A uvidíme.***"

(Zdroj: http://www.obcinst.cz/cs/Psanicko-od-Topolanka-c1510/.)

S přáním všeho dobrého a volebního vítězství svobodomyslných sil Váš RAdo Skydancer).

- Share this:
- Print
- Email
- Twitter
- Like
- Digg
- Reddit
- StumbleUpon

Comments: Be the first to comment

Ronald Reagan – the positive and necessary role of Christianity in active politics – a battle against „System Only Money" – „lambs of God" continue to fight on the Czech political scene – still actual article from June 2009

Přidáno Říjen 25, 2009 od radoskydancer

Rubriky: http://skydancer.sweb.cz

RONALD REAGAN – pozitivní a nutná role křesťanství v aktivní politice – americká bitva proti „Systému Only Money" – „Beránci Boží" pokračují v boji na české politické scéně – stále aktuální před prázdninový článek z června 2009.

Citáty úvodem:

- *„Bohu náleží vláda i úcta, on působí pokoj na svých výšinách. Dá se snad jeho vojsko spočítat? Je někdo, nad kým jeho světlo nevstává? Může snad člověk být v právu před Bohem?"* (Zdroj: Bible: překlad 21. století, Job 25, Biblion, Praha, 2009, s. 604, dále jen Bible.)
- *„On přece vladařům bere dech, králové světa před ním děsí se!"* (Zdroj: Bible: Žalm 76, s. 702.)
- *„S mojí pomocí* (díky moudrosti od Boha – pozn. autora) *vládnou vladaři a panovníci právo určují. S mojí pomocí vedou vůdci, velmoži a všichni, kdo rozhodují na zemi."* (Zdroj: Bible, Přísloví

Web2PDF
converted by Web2PDFConvert.com

8, s. 791.)

- *„Veškerá moc je totiž od Boha, takže současné vlády jsou zřízeny od Boha /.../.“* (Zdroj: Bible: Římanům 13, s. 1442.)

- *„Oblečte si celou Boží zbroj, abyste se mohli postavit ďáblovým úkladům. Náš zápas totiž není proti krvi a tělu, ale proti vládám, mocnostem a světovládcům přítomné temnoty* (Proti duchu zla v nejrůznějších vládních, politických, zájmových aj. zákonech, činech, záměrech atd., nikoliv tedy proti státní moci, vládnutí jako takovému, neboť vlády jsou zde od Boha a podílí se na nich leckdy mnoho poctivých křesťanů – pozn. autora.) *nařízeních, proti duchovním silám zla v nebeských sférách. Vezměte si celou Boží zbroj, abyste ve zlý den mohli odolat, všechno splnit a zůstat stát. Stůjte přepásáni na bedrech pravdou, oblečeni pancířem spravedlnosti a obuti připraveností kázat evangelium pokoje. Nadto vždy třímejte štít víry, jímž budete moci uhasit všechny ohnivé šípy toho zlého. Vezměte si také přilbu spasení a meč Ducha, jímž je Boží slovo. Za všech okolností se modlete v Duchu; /.../.“* (Zdroj: Bible: Efeským 5 a 6, s. 1481.)

Dnešní komentář bych rád věnoval – krom jiného – slavnému americkému konzervativnímu politikovi, který byl proslulý svou optimisticky-křesťanskou vírou v Boha a jejím aktivním prosazováním v každodenní politice (Mám zde na mysli křesťanské ideály, tisíciletími prověřené a pro společnost dobré zvyklosti, nikoliv tedy světskou vládu církve nad lidmi; toto prosím vždy rozlišujme.), ve svém životě, ač sám rozhodně nepatřil k žádným „svatouškům“ a mnohdy rád užíval plnými doušky radostí života. Česká republika by mohla nad takovýmto mužem jistě mávnout rukou, neboť konzervativně-křesťanský politický přístup se u nás jaksi ještě stále nenosí, ba co víc: považuje se za tzv. nehodící se do „běžného“ života; nemá to údajně nic společného s tzv. „realitou“. Víra v Boha má prý zůstat pouze v kostele a nemá být používána jako politický kompas, vodítko k tomu, aby člověk nesešel ze správné cesty především v politice, kde daný jedinec postupně získává moc nad životy miliónů lidí a eur (peníze jsou prý daleko důležitější než ideje nebo vůle Stvořitele). Bohužel tento názor zastávají též někteří jinak vynikající čeští konzervativci a opírají svá tvrzení např. mj. o osobnost amerického „republikánsko-liberálního“ (z dnešního pohledu) senátora Barryho Morrise Goldwatera (http://en.wikipedia.org/wiki/Goldwater) nebo filosofa-politika Edmunda Burka (http://en.wikipedia.org/wiki/Edmund_Burke) aj. Jelikož nemohu s tímto přístupem svých jinak velmi vážených kolegů souhlasit, obzvláště v době současných „halasných“ předvolebních kampaní, považuji za nutné ukázat zde na tak významném příkladu jejich omyl, že budou nuceni minimálně zvážit své někdejší teze a začít více studovat danou oblast politických dějin.

Jakouže to tedy historickou osobnost mám na mysli? Můj obdiv a velké sympatie patří člověku, který formoval konzervativně-republikánsko-politicko-náboženské smýšlení, celosvětovou politiku v 80. letech minulého století, osobnosti s jasně přátelsko-politickými dohodami s katolíky, papežem, protestanty a dalšími církvemi; mé uznání patří nositeli nejvyššího českého vyznamenání (Řád bílého lva I. třídy) a podobně mj. nejvyšších amerických civilních státních ocenění (Presidentská medaile svobody; Zlatá medaile Kongresu), muži, který dokázal vyhrát americké presidentské volby z roku 1984 s tak drtivou převahou, jako ještě nikdo jiný před ním ani potom (525 hlasů volitelů ku třinácti oponentovým), státníkovi, jemuž se podařilo snížit celkovou daňovou zátěž občanů ze sedmdesáti až na 25%; dále vytvořil od roku 1981 do 11. lednu 1989 podmínky pro vznik devatenácti miliónů nových pracovních míst díky osvobozování trhu od přemíry byrokracie; slavné místo v dějinách patří tomuto velkému komunikátorovi, jenž dohodl mj. se sovětským lídrem Michailem Sergejevičem Gorbačovem (http://cs.wikipedia.org/wiki/Michail_Sergejevič_Gorbačov) ve spolupráci s papežem Janem Pavlem II. (http://en.wikipedia.org/wiki/John_Paul_II), britskou premiérkou Margaretou Hildou Thatcherovou (http://en.wikipedia.org/wiki/Margaret_thatcher) a celosvětovými svobodomyslnými silami mírově-nekrvavé vítězství křesťanského Západu v tzv. Studené válce: s výsledkem vytvoření tolik potřebné svobodné Evropy. To vše s obrovským charismatem, pochopením pro střední třídu, dělnické profese, s úctou ke schopnostem a možnostem

Web2PDF
converted by Web2PDFConvert.com

každého jedince, jelikož podle jeho slavného výroku: „V *demokracii může jeden člověk změnit všechno*.“. Byl to člověk s hlubokým pochopením, že: „*svobodný trh je daleko lepší než vládní byrokracie a plánovaná ekonomika*.“ Vlastní mu bylo bytostné přesvědčení o správnosti systému demokracie, pro kterou jsou „*největší světovou silou svobodní a sebejistí lidé*. (ve významu nezotročení totalitními aj. neetickými ideologiemi – pozn. autora)“ (Zdroj: Knoblock, Kevin: Reagan – Randezvous with destiny, Citizens United Produstions, Peace River Company, Gingrich Productions, USA, 2009, 84 minut, dále jen RWD.). **Neboť demokracie je podle něj: „*pouze politické čtení Bible*.**“ (Zdroj: Smith, Scott, Gary: Faith and the presidency: from George Washington to George W. Bush, Oxford University Press, USA, 2006, s. 338, dále jen FAP.) Mám na mysli politika, který neohroženě vyzval Gorbačova v době Studené války, Vůdce nukleární mocnosti, vládce sovětského impéria: ke stržení Berlínské zdi nesvobody (http://en.wikipedia.org/wiki/Berlin_wall). Píši o politikovi, pro něhož byl vždy důležitý „*optimismus*“. Vháněl jej do žil všem americkým voličům obzvláště v těžkých chvílích krizí. Působil jako světlo v temnotách pro trpící svobodomyslnou veřejnost ve státech postižených totalitními vládami mj. sovětského bloku. Tento výjimečný politik se rozhodl věnovat svůj další život Bohu po svém zázračném uzdravení z atentátu v dubnu roku 1981. (Zdroj: RWD.) Možná to bude pro některé překvapující zjištění přátelé, ale celou dobu takto hovořím o 40. americkém presidentovi jménem Ronald Wilson Reagan (žil v letech 1911-2004; president v letech 1981-1989; 33. guvernér Kalifornie v letech 1967-1975; http://en.wikipedia.org/wiki/Ronald_reagan).

Ronald Reagan (dále též: Ron, Ronnie) se narodil 6. února 1911 v Tampicu ve státě Illinois. Měl velmi těžké dětství. Jeho otec byl irský katolík, který řešil životní a finanční problémy alkoholem. Reaganova rodina se často stěhovala z místa na místo, žila ve velmi nuzných podmínkách. Mladý Ron nikdy svého otce nekritizoval. Nemohl mu však zapomenout to, že nebyl schopen se svým životem bojovat. Ronald „*hovořil o svém bolestném dětství*“ (Zdroj: „The American Experience“ – Reagan: Part I, WGBH, USA, 1998, 114 minut; dále jen AER-I.). Toužil po změně svého beznadějného života, po dosažení štěstí, radosti a pohody: proto se rozhodl na sobě pracovat, studovat, sportovat a byl veden svou matkou – „*oddanou křesťankou*“ – k opravdovému, hlubokému, osobnímu i veřejnému **optimistickému křesťanství**. (Zdroj: AER-I.) Americké církevní sbory totiž většinou skýtaly velkou úlevu a povzbuzení pro lidi s životními problémy. Nabízely naději, sílu, porozumění, myšlenky na realizaci amerického snu o štěstí a proto tolik rostla jejich popularita právě v těžkých dobách nejrůznějších krizí. Reagan se stal velmi přemýšlivým chlapcem, toužícím po úspěchu. V mládí jej v tomto smyslu vysoce ovlivnila pozoruhodná kniha se vztahem k jeho tehdejšímu osudu pod názvem: „That Printer of Udell´s“ (http://en.wikipedia.org/wiki/That_Printer_of_Udell's) od autora jménem Harold Bell Wright (http://en.wikipedia.org/wiki/Harold_Bell_Wright). Ron se obdivně shlédl v ději zmíněné publikace. Ta vyprávěla o životním příběhu mladého muže, jehož deptal vlastní otec: alkoholik. Wrightův hrdina Dick Falkner se ovšem snažil se svým životem něco udělat i přes nuzné podmínky a týrání ze strany vlastní rodiny, až v sobě nakonec objevil díky pomoci křesťanské komunity velký řečnický talent. Zformuloval myšlenky, ideály, které pak přetvořil v občanské hnutí nejprve na lokální a posléze přímo na federální politické úrovni ve Washingtonu. Ronald si vzal tuto knihu za svůj vzor chování. Rozhodl: dostanu se podobně ze svízelně-beznadějné životní situace. Budu přitom v politice, v každodenním životě, slušným a milým člověkem; mým celoživotním průvodcem bude Bůh. Ronův budoucí syn Ronald Prescott Reagan (http://en.wikipedia.org/wiki/Ronald_Prescott_Reagan) tak mohl posléze o svém otci říci: byl to „*/.../ jeden z nejvíce vřelých, laskavých, gentlemanských, hodných lidí, které jste kdy mohli potkat a to přitom neměl skoro žádné opravdové přátele*.“ (Zdroj: AER-I.) Ronova dcera Patti Davis (http://en.wikipedia.org/wiki/Patti_Davis), která byla dlouhé roky se svým otcem ve sporu z hlediska politických otázek americké obrany, Studené války, ale nakonec se díky své víře v Boha se svým tátou udobřila, jej dokonce popsala jako: „*emocionálně velmi plachého*“ člověka. (Zdroj: „The American Experience“ Reagan: Part II, WGBH, USA, 1998, 143 minut, dále jen AER-II.) Budoucí americký president (bylo mu 11 let) své matce sdělil po přečtení „That Printer of Udell´s“: „*Chtěl bych být jako ten muž.* (Dick Falkner – pozn. autora.)“

Web2PDF
converted by Web2PDFConvert.com

(Zdroj: AER-I.) Ve svých šedesáti šesti letech pak Reagan považoval stále Wrightovu knížku za natolik důležitou pro svůj život, že vyjádřil přesvědčení: díky ní jsem získal *„nehynoucí víru v triumf dobra nad zlem.“* (Zdroj: http://en.wikipedia.org/wiki/That_Printer_of_Udell's.) Upřímně-optimistická víra v Boha pak měla být Reaganovým *„morálním kompasem“* v jeho dalším životě. (Zdroj: AER-I.) Ve svých jedenácti (podle jiných údajů ve dvanácti) letech přijal plně Boha: byl pokřtěn v jednom z největších severoamericko-protestantských sborů v Kristově církvi, známé také mj. pod názvem Kristovi učedníci nebo jen zkráceně Učedníci (The Christian Church; Disciples of Christ; Disciples; http://en.wikipedia.org/wiki/Christian_Church_(Disciples_of_Christ)). Reagan žil vírou a zároveň v sobě rozvíjel talent sportovce. Navštěvoval pravidelně bohoslužby, nedělní církevní školy, setkání. Měl: *„hlubokou fundamentální víru“* a *„církev se stala centrem jeho života“*; prosazoval myšlenku, kdy doslova: *„Boží ruka provází náš každodenní život“*. (Zdroj: AER-I.) *„According to Paul Kengor, author of God and Ronald Reagan, Reagan had a particularly strong faith in the goodness of people, which stemmed from the optimistic faith of his mother, Nelle, and the Disciples of Christ faith, /.../.“* (Zdroj: http://en.wikipedia.org/wiki/Ronald_Reagan.) Ron byl odhodlaným křesťanem až do konce svých dní na této Zemi v roce 2004, kdy mu již pravda jeho těžká nemoc (Alzheimerova choroba) dlouhodobě znemožňovala aktivní podíl na veřejném politickém životě.

Díky svému nadání a přesvědčení: **neboj se, již bude jen lépe** (což mu údajně sdělil Bohem seslaný tajemný hlas), se mladý Reagan odhodlaně pouštěl do realizace svých snů. Vždy s úsměvem, přívětivý a milý člověk, nadějný sportovec, který mj. zachránil jako plavčík (Ronova první práce v jeho životě) na „Rock River“ v „Lowell Park“ poblíž Dixonu roku 1926 sedmdesát sedm lidských životů, nastoupil po úspěšném zakončení místní střední školy na křesťanskou universitu „Eureka“. Zabýval se zde mj. sociologií, ekonomikou a sportem (plavání, fotbal, baseball etc.). Vysokou školu zakončil roku 1932 a zatímco se celý svět potýkal s opravdovou ekonomickou krizí, Ron v sobě díky svému optimismu a víře navíc objevil řečnický talent – jasný, příjemný, charismatický hlas – tedy nadání přesně jako vystřižené z již zmiňované Wrightovy knížky. Dostával dobře placená místa sportovního komentátora v lokálních rozhlasových stanicích. Cestoval po USA. Žil spokojený život nižší střední třídy. Roku 1937 uskutečnil první kamerové zkoušky a dostal nabídky na filmové role. Ronaldův americký sen se začal naplno realizovat. Do konce roku 1939 měl již za sebou 19 filmových rolí. Největší Reaganův hit byl natočen roku 1942. Drama neslo název „Kings Row“ (http://en.wikipedia.org/wiki/Kings_Row). Ronald byl však již zakrátko povolán do armády, takže nemohl svou začínající velkou filmovou slávu náležitě využít v podobných úspěšných trhácích. Trpěl krátkozrakostí: nebyl tedy zařazen do aktivní vojenské služby v zámoří. Místo toho bylo vyhověno jeho žádosti o přeřazení k dokumentaristicko-propagandisticko-cvičebně-filmové jednotce amerického letectva. Do konce války se jeho útvar podílel na vytvoření kolem čtyř set výcvikových snímků. V prosinci 1945 opouštěl Reagan americké ozbrojené síly v hodnosti kapitána.

Ronald Reagan měl velmi rád armádu, ale hlavně miloval krásné důstojnické uniformy a salutování. Již jako president *„si nic tak neužíval jako salutování. /.../ opravdu měl ve velké oblibě nošení uniformy. /.../ rád se vžíval do role vojáka.“* (Zdroj: AER-I.) Ve funkci vrchního velitele ozbrojených sil používal svůj specifický „šviháckým“ styl salutování, který se naučil v Hollywoodu.

Ron se stal teprve po válce roku 1946 přesvědčeným antikomunistou (předtím mu nevadili), jelikož byl svědkem krvavé bitky, kterou podle něj jednoznačně naschvál rozpoutali právě komunisté, když se rozhodli podkopávat americko-křesťanské hodnoty. Samozřejmě dobově byl Reaganův postoj ovlivněn začínající Studenou válkou: včetně antikomunistické hysterie, kdy FBI hledala a vyšetřovala potenciální pro-sovětské špiony. Bohužel se ale na tzv. „černé seznamy“ dostala též celá řada nevinných lidí.

Každopádně: svou první životní lásku – Janu Wymanovou (http://en.wikipedia.org/wiki/Jane_Wyman) – potkal budoucí americký president roku 1937. Šlo o zkušenou herečku, již dvakrát rozvedenou paní, která mladému Ronovi nesmírně imponovala (hráli společně mj. ve filmu Brother Rat – http://en.wikipedia.org/wiki/Brother_Rat).

Web2PDF
converted by Web2PDFConvert.com

Vypadalo to na další úžasné štěstí. Byl to románek jako z pohádky. Vzali se roku 1940 a starali se společně postupně o tři děti. Reagan byl do své ženy mnoho let bláznivě zamilovaný a myslel si, že našel konečně životní partnerku, s níž bude moci vytvořit šťastnou rodinu. Považoval Janu za natolik silnou osobnost, aby jej dokázala podpořit i v těžkých chvílích. Přitom se domníval: má stejné politické názory; je prostě tou pravou ženou pro život dle křesťanských zásad manželské věrnosti, hezkého rodinného života. Jak už to tak ale bývá: zamilovaný člověk nevidí a neslyší. Ronald si neuvědomil: má co dočinění s neuvěřitelně zkušenou a nezávislou paní. Silný Ronův antikomunismus také nebyl jeho ženě po chuti. Byly zde zřejmě ještě další důvody, které vedly k Janině žádosti o rozvod z roku 1948. Jednoho dne se prostě Jana tzv. „vypařila" a Ronaldovi přistály na stole rozvodové papíry. Jen málokterý opravdu zamilovaný člověk by takovou věc přešel bez psychických následků. Reaganovi se doslova zhroutil život. Zlomil se: *„byl v hluboké depresi"* a nemohla mu hned pomoci ani jeho víra v Boha (Zdroj: AER-I.). Tento stav trval mnoho měsíců. Ronovi se nedařilo. Zlomil si navíc při sportu nohu, díky čemuž strávil skoro celý rok 1949 v nemocnici. Často se modlil k Bohu. Nakonec byly jeho prosby vyslyšeny, když potkal v listopadu 1949 svou budoucí opravdovou životní lásku: Nancy Davisovou (http://en.wikipedia.org/wiki/Nancy_Reagan). Reagan k ní poté vždy vzhlížel a nadšeně prohlašoval: *„Zachránila mou duši."* (Zdroj: AER-I.) Nancy se snažila svého manžela opravdu neustále ochraňovat. Měli spolu vroucí a hluboký vztah až do konce Ronova života. (Ikdyž pravděpodobně ne zcela věrný, když Reagan zřejmě podvedl svou ženu nejméně s herečkou Christine Larsonovou – http://en.wikipedia.org/wiki/Christine_Larson – v době, kdy Nancy rodila dceru Patti a jsou známy také další jeho pozdější aférky; Nancy pak měla údajně poměr se samotným Frankem Sinatrou – http://en.wikipedia.org/wiki/Frank_sinatra.). V roce 1949 a 1950 byla tedy díky setkání s Nancy Ronaldova víra v Boha nesmírně posílena. Někteří by asi řekli, že si svou ženu doslova vymodlil. Vzali se roku 1952; měli spolu dvě děti.

Reagan se pokusil o svůj návrat na stříbrné plátno. Dostával však bohužel ne příliš kvalitní role; byl nucen hrát z finančních důvodů v nejednom „béčkovém" filmu. Dá se říci: Ronaldovi vytrhl trn z paty až kontrakt se společností General Electric (GE; http://en.wikipedia.org/wiki/General_Electric) z roku 1954. Navíc tato událost byla rozhodující v jeho budoucí politické kariéře. Šlo o jeho účinkování v pořadu „General Electric Theater" (http://en.wikipedia.org/wiki/General_Electric_Theater), který byl vysílán v radiové a televizní síti CBS (http://en.wikipedia.org/wiki/Cbs). Ron byl nyní na devět let finančně zajištěn. Dosáhl navíc značného věhlasu. Cestoval a pronášel mnoho projevů. Byl sice ještě stále členem americké demokratické strany (http://en.wikipedia.org/wiki/Democratic_Party_(United_States)), nicméně zcela jasně se ukazoval spíše jeho konzervativní příklon více vpravo. Veřejně podpořil dvakrát republikánskou Eisenhowerovu presidentskou kandidaturu (http://en.wikipedia.org/wiki/Dwight_D._Eisenhower) a poté i tu Nixonovu (http://en.wikipedia.org/wiki/Richard_Nixon). Pro GE se však staly Reaganovy proslovy již natolik kontroverzní, že se jej rozhodla roku 1962 propustit. Tehdejší dobové vazby GE na americkou demokratickou stranu zde byly zcela evidentní. Reagan se velmi rychle vzpamatoval a prostě na tento útok odpověděl přestoupením k republikánské straně (http://en.wikipedia.org/wiki/Republican_Party_(United_States)), načež to později komentoval: *„Já jsem neopustil demokratickou stranu. Strana opustila mne."* (Zdroj: http://en.wikipedia.org/wiki/Ronald_reagan.) Budoucí americký president se nyní mohl dále živit díky svému věhlasu jako host nejrůznějších dalších rozhlasových a televizních show; natočil např. film „The Killers" (1964). Pak přišel v jeho politické kariéře opravdový zvrat. Dvacátého sedmého října 1964 pronesl rozhodující projev podpory již zmíněnému republikánskému kandidátovi Barrymu Goldwaterovi. Nejenže sklidil velký potlesk, ale také nadchl svým vystoupením voliče: republikáni získali jen po tomto jednom Reaganově projevu kolem jednoho milionu dolarů jako příspěvek na Goldwaterovu kampaň. Ronald začal být považován za opravdu charismatického politika. Ještě tehdy viděl v Barrym čestného člověka, který velmi ctí Boha a víra je pro něj spojena s praktickým prosazováním Božího slova v politice. Reagan

Web2PDF
converted by Web2PDFConvert.com

dokonce zmínil jeden typický příběh, kterak si představoval citlivě-křesťanského Goldwatera v politické akci, věnujícího svůj čas v předvolební kampani na rozhovory s těžce rakovinou nemocnými lidmi ve stylu: „*On je ten muž, který řekl svému devatenáctiletému synovi: „Na tomto světě nenajdeš žádné tak pevné základy, jako jsou ty z kamene čestnosti, spravedlnosti a když na nich začneš budovat svůj život a použiješ jako cement víru v Boha, pak dostaneš ten opravdu reálný start.*“ (Zdroj: http://www.reagan.utexas.edu/archives/reference/timechoosing.html) Goldwater však postupně více a více přecházel na liberální notu, až nakonec prohlašoval: věroučné záležitosti „*nemají žádné místo v politice.*“ (Zdroj: ANDERSON, Julie: Mr. Conservative – Goldwater on Goldwater, Sweet Pea Films, USA, 2006, 91 minut.) Šel tak daleko, že byl pro podporu manželství mezi homosexuálními páry (jeho vnuk byl gay), pro plnou svobodu potratů apod. Ne nadarmo byla Golwaterovou velkou obdivovatelkou Hillary Clintonová (http://en.wikipedia.org/wiki/Hillary_Rodham_Clinton) a dodnes se k němu nadšeně hlásí. Goldwater sám nazval svou politiku již roku 1963: „*Konzervativismus mého ražení se nazývá liberální.*“ (Zdroj: ANDERSON, Julie: Mr. Conservative – Goldwater on Goldwater, Sweet Pea Films, USA, 2006, 91 minut.) V 80. a 90. letech minulého století se již sám Barry rád označoval slovem „liberál“.

Ronald ještě nedokázal jako nezkušený politik z roku 1964 plně pochopit Goldwaterovy názory, neřku-li uvědomit si a rozpoznat jeho další směřování. Reagan byl tedy nominován roku 1966 díky svým řečnickým schopnostem republikánským kandidátem na guvernéra Kalifornie. Volby vyhrál roku 1967 a posléze opět roku 1970. V úřadu působil až do roku 1975. Byla to pro něj opravdu tvrdá škola praktické politiky. Nicméně se naučil všem důležitým politicko-administrativním znalostem, které posléze zužitkoval v úřadu presidenta USA. Udělal také několik nepříjemných kixů, jakými byl např. dlouho oddalovaný podpis zákona o tzv. „potratech v lékařském hygienickém prostředí“, za který se později omluvil a postavil se jednoznačně na stranu „pro-life“. Demokraté, kteří tento zákon původně protlačili, argumentovali klasicky tím, že povolení potratů v nemocnicích zabrání amatérským pokusům o aborci s trvalými zdravotními následky pro každou danou ženu, aniž by již ovšem tak vehementně argumentovali stejnými zdravotními riziky potratů obecně, neřku-li brali v potaz desítky tisíc zmařených nových lidských životů. Reagan si v 80. letech již plně uvědomil, že: „*Pro něj byla náboženská víra, která prostoupila jeho život, jednoznačnou informací o nutné opozici vůči potratům.*“ Stavěl se opakovaně na stranu organizací pečujících o zájmy „trpících“ „*nenarozených dětí*“ a měl velký zájem na pokračování v tomto „*dobrém boji*“ o záchranu lidských životů. „*Nemůžeme zmenšovat hodnotu jedné kategorie lidského života – nenarozených – bez zmenšování hodnoty veškerého lidského života.*“ (Zdroj: Kengor, Paul; Schweizer, Peter: The Reagan presidency: assessing the man and his legacy, Rowman & Littlefield, USA, 2005, s. 80, 83.)

Roku 1976 Reagan oznámil svou kandidaturu na úřad amerického presidenta. Byl to také rok, kdy označil podstatu Rooseveltova „New Dealu“ (http://en.wikipedia.org/wiki/New_deal) jako jasně fašistickou: „*Fascism was really the basis for the New Deal.*“ (Zdroj: The Time, 17. květen 1976.) V primárkách však neuspěl a oficiálním republikánským kandidátem byl zvolen opět dosavadní president Gerald Rudolff Ford (http://en.wikipedia.org/wiki/Gerald_ford), jenž ovšem svůj boj nakonec stejně prohrál s demokratem Jimmym Carterem (http://en.wikipedia.org/wiki/Jimmy_carter). Ron se opět pokusil kandidovat na úřad presidenta roku 1980 a 1984: tentokráte již vítězně. Stal se v letech 1981-1989 jedním z nejznámějších a nejúspěšnějších americkým presidentů. Dokázal mj. ve svých sovětských protivnících mistrně vzbudit dojem „tvrdého chlapa“ (ikdyž opak byl pravdou) i za pomoci tzv. „PR projektu hvězdných válek – SDI“ (http://en.wikipedia.org/wiki/Strategic_Defense_Initiative; existoval ve skutečnosti pouze na papíře) a tento nápad byl posléze mistrně využit v politickém boji s „komunistickou říší zla“, takže sovětští papaláši pak raději sedli za jednací stůl. Reagan pomohl ulehčit lidem život v opravdové ekonomické krizi (ikdyž to bylo ze začátku pro mnoho občanů velmi tvrdé). Tato těžká hospodářská situace nastala ještě za vlády Jimmyho Cartera a vygradovala roku 1982. Šlo o reálně nejtěžší hospodářskou situaci od dob 30. let 20. století: obrovské fronty na

Web2PDF
converted by Web2PDFConvert.com

úřadech práce, neskutečný nedostatek benzínu, nafty, zoufale hladoví lidé v ulicích; tedy nikoliv jako ty uměle vyvolávané krize z roku 2008-2009. Ronaldův recept zněl: snížení daňové a zákonné zátěže. Bylo to sice zpočátku drsné, nicméně povedlo se. Došlo k: ideovému nastartování a pomocí větší míry svobody (nevměšování státu) k vytvoření devíti zlatých roků amerického ekonomického růstu. Byla obnovena víra Američanů v Boha, ve svou vlastní důstojnost, schopnosti, v americký sen. Podařilo se předně domluvil mírový konec tzv. „totalitní říše zla“: sovětské říše a zabránit vzniku celosvětové atomové války, která by jistě skončila vyhubením většiny lidstva. Sami sověti charakterizovali Reagana právem, že byl „*gentleman*“ a přitom „*romantik*“; Gorbačov posléze o Ronovi řekl: „*Byl to velký politický Vůdce*.“ (Zdroj: AER-II.)

Ronalda vedla při jeho politickém rozhodování v presidentském úřadu vždy víra v Boha. Nesmrtelný je jeho výrok: „***Víra a politika jsou spolu bezpodmínečně spojeny.***“ (Zdroj: Church and State, říjen 1984, podle: Brown-Calhoun, Allison; Wald, Kenneth: Religion and Politics in the United States, Rowman & Littlefield, USA, 2006, s. 1.) A právě víra mu byla jedinečným kompasem, „*průvodcem*“, který ukazoval správnou cestu pro vedení stovek miliónů jím ovlivňovaných lidí. (Zdroj: FAP, s. 348.) „*Víra je nedílnou součástí mého veřejného i soukromého života*.“ (Zdroj: FAP, s. 329.) Děkoval Američanům ve stovkách svých vystoupení za desítky tisíc modliteb, které mu byly určeny. Velmi důvěřoval v „*sílu modlitby*“ a proto se mj. rozhodl podporovat opětovné zavedení modlení do škol, když: „*Modlitba pomáhala našim lidem překonat krize, posilovala nás v časech výzev a vedla /.../ naše každodenní životy již od dob prvních osadníků na tomto kontinentu*.“ (Zdroj: FAP, s. 329.) Poukazoval na slavné historické osobnosti a otce zakladatele Ameriky, kteří se nechali v životě a v politice vést Bohem:

- George Washington (http://en.wikipedia.org/wiki/George_washington);
- Benjamin Franklin (http://en.wikipedia.org/wiki/Benjamin_Franklin);
- John Jay (http://en.wikipedia.org/wiki/John_Jay);
- Thomas Jefferson (http://en.wikipedia.org/wiki/Thomas_Jefferson);
- James Madison (http://en.wikipedia.org/wiki/James_Madison);
- John Adams (http://en.wikipedia.org/wiki/John_Adams);
- Abraham Lincoln (http://en.wikipedia.org/wiki/Abraham_Lincoln);
- Dwight David “Ike” Eisenhower (http://en.wikipedia.org/wiki/Dwight_D._Eisenhower) aj.

Vždyť i samotný Kongres si kdysi natolik vážil modlitby, že s ní začínal každé své zasedání. Sekularizace pak vede podle Reagana k „*odstranění víry z jejího čestného místa*“ ve společnosti. (Zdroj: FAP, s. 329.) Nadšeně např. tleskal projevu texaského reverenda Jamese Robinsona na evangelikální konferenci roku 1980: „*Teď již nastal ten správný čas, aby Boží lid vyšel z /.../ kostelů a změnil Ameriku*.“ (Zdroj: ANDERSON, Julie: Mr. Conservative – Goldwater on Goldwater, Sweet Pea Films, USA, 2006, 91 minut.) Rozhodně však nebyl žádný náboženský „*fanatik*“. (Zdroj: FAP, s. 337.) Amerika může podle něj vzkvétat jen tehdy, pokud „*lidé jednají morálně*“, vždyť víra otců zakladatelů v Boha hrála „***klíčovou roli v našem bytí dobrými lidmi a v tom, že jsme se stali velkým národem***“; „*západní ideje svobody a demokracie /.../ vzešly přímo z židovsko-křesťanské náboženské zkušenosti*.“ (Zdroj: FAP, s. 337.) Ron zdůrazňoval: „***/.../ úspěch Ameriky záleží na jejím vztahu s Bohem.***“ (Zdroj: FAP, s. 337.) Na druhou stranu si uvědomoval: Amerika nesmí nikdy zavést státní „*víru v Boha*“; „*Tohle nikdy neuděláme*.“; „*Nebudeme nikdy přikazovat co má kdo uctívat. Nebudeme nařizovat nikomu v co má věřit. Ale musíme si uvědomit, že doslova zabíjíme naši společnost, pokud odstraňujeme její theologické základy. /.../ Křesťanům musí být zaručena svoboda slova a jednání podle jejich náboženství tak, aby mohli aplikovat své morální učení ve společenských otázkách*.“ (Zdroj: FAP, s. 338.) Reagan argumentoval historickými příklady, kdy velká impéria vždy padla především díky svému vlastnímu morálnímu rozkladu a skrze opuštění své víry: „*Nechci, abychom byli další civilizací, která začala se svým úpadkem díky opuštění svého Boha*.“

Web2PDF
converted by Web2PDFConvert.com

(Zdroj: FAP, s.338.) Odmítl též např. odstranit slovo Bůh z textu přísahy věrnosti americké vlajce, z bankovek, nechtěl připustit zdaňování církví a omezování víry v Boha díky zrušení prvního dodatku k americké ústavě nebo vměšování státu do církevních záležitostí. Podle něj byl první dodatek napsán právě proto, aby: *„ochraňoval víru před zásahy vlády a aby garantoval její svobodné vyznání.“* (Zdroj: FAP, s. 338.) Mnohokrát volal po *„duchovní obnově“* celé americké společnosti na základě křesťanské etiky. (Zdroj: FAP, s. 338.) Nejrůznější pastoři, komentátoři a Reaganovi spolupracovníci také jednoznačně hovořili o presidentově politice a víře např. takto:

- Pat Robertson (http://en.wikipedia.org/wiki/Pat_Robertson) – slavný kazatel: *„Je to pravděpodobně nejvíce evangelikální president, kterého jsme kdy měli od doby otců zakladatelů.“* (Zdroj: FAP, s. 337.)
- Bob Slosser – autor známé knihy „Reagan inside out“: *„Neočekávám, že by Reagan učinil něco v protikladu vůči zjevené Boží vůli.“* (Zdroj: http://www.rumormillnews.com/ARMAGEDDON%20THEOLOGY.l
- Harald Bredesen (http://en.wikipedia.org/wiki/Harald_Bredesen): *„Reagan je dostatečně obeznámen s učením Bible a odevzdal se Boží vůli tak, že nebude dělat nic, co by se snažilo zmařit Boží záměry podle Písma Svatého.“*(Zdroj: http://www.rumormillnews.com/ARMAGEDDON%20THEOLOGY.l
- Pat Boone (http://en.wikipedia.org/wiki/Pat_Boone) prohlásil Ronalda za nejlepšího presidenta v americké historii vůbec. Projevil naději: kéž by se už konečně objevil nový, mladý Reagan. Věřil, že: *„Ronald Reagan neudělá žádné rozhodnutí, které by šlo proti jeho porozumění Božímu plánu a vůči tomu co Bůh říká, že se stane a co říká, že chce, aby se stalo.“* (Zdroj: http://www.rumormillnews.com/ARMAGEDDON%20THEOLOGY.l
- George Otis – pastor, někdejší čestný předseda hnutí „Christians for Reagan“, zakladatel křesťanské televizní a rozhlasové sítě „High Adventure Ministries“ (http://www.highadventure.org): *„Vzhledem k tomu, že jsem s presidentem absolvoval mnoho diskusí, domnívám se: má ve své mysli ujasněn ten fakt, že potřebujeme sledovat a řídit všechno, co bychom mohli udělat v souvislosti s tím, co Bůh předpověděl, jaký význam má skutečnost, že oblast, kterou nazýváme Svatou zemí na Středním východě, je jako jeviště, na kterém neproběhne pouze poslední akt naší doby, nýbrž také poslední scéna úplně posledního lidského času…“* (Zdroj: http://www.rumormillnews.com/ARMAGEDDON%20THEOLOGY.l
- Michael Keith Deaver (http://en.wikipedia.org/wiki/Michael_Deaver): *„Myslím, že věřil ve všechna biblická proroctví ze Zjevení Sv. Jana.“* Proto se tolik obával zničující *„atomové války“*, *„Armagedonu“* a kladl tedy přirozeně velký důraz na obranu (Zdroj: AER-II.).
- Linda Chavez – někdejší ředitelka vztahů s veřejností v rámci Bílého domu – (http://en.wikipedia.org/wiki/Linda_Chavez): *„Myslím, že měl velmi hlubokou lásku k duchovním hodnotám.“* (Zdroj: RWD.)

Ronald však nebyl nikdy úplně „čistým“ konzervativcem, ačkoliv podle politického komentátora Williama Kristola (http://en.wikipedia.org/wiki/William_Kristol) byl *„na prvním místě konzervativec a teprve na druhém místě republikán; svým přístupem k politice provokoval republikánský establishment; představoval velmi neobvyklý typ politika“* a historik Douglas Brinkley (http://en.wikipedia.org/wiki/Douglas_Brinkley) – zpracovávající presidentovy deníky – o Ronovi hovořil: operoval spíše *„zprava do středu“* (Zdroj: RWD.)

Reaganova praktická víra v Boží vůli nesmírně opět posílila po jeho zázračném uzdravení z atentátu. Musíme si uvědomit: president unikl smrti jen o vlásek, když výstřel maniakálního vraha Johna Warnocka Hinckleyho mladšího

Web2PDF
converted by Web2PDFConvert.com

(http://en.wikipedia.org/wiki/John_Hinckley,_Jr.) – nadšeného fanouška Jodie Fosterové (http://en.wikipedia.org/wiki/Jodie_Foster) – skončil v Reaganově plíci jen zhruba 2,54 cm od srdce. Přitom nezapomínejme, že přímo na místě atentátu z 30. března 1981 ve Washingtonu, D. C. byli postřeleni další tři lidé, včetně tiskového mluvčího Bílého domu Jamese Bradyho (http://en.wikipedia.org/wiki/James_Brady). Reagana tato událost velmi změnila. Na veřejnosti to sice nebylo moc poznat, ale presidentovi nejbližší spolupracovníci si toho byli jednoznačně vědomi. Zpomalil, začal ještě více přemýšlet. Modlil se za svou záchranu a do svého deníku si zapsal: „*Cokoliv se od nynějška stane, tak já věnuji svůj život Bohu a budu se snažit mu sloužit jakýmkoliv způsobem, kterým budu moci.*“ (Zdroj: FAP, s. 328.) Oficiální Ronův životopisec Edmund Morris (http://en.wikipedia.org/wiki/Edmund_Morris_(writer)): „*Rozhodl se věnovat od nynějška svůj život službě Bohu, který ho zachránil. Začal být od tohoto momentu daleko více oddaný víře v Boha a evangelikalismu.*“ (Zdroj: AER-I.).

V době drsné ekonomické krize roku 1982 se Ronald často modlil za všechny trpící lidi: „*Modlil jsem se velmi často v průběhu tohoto období /.../ nejenom za naši zemi a lidi, kteří ztratili svou práci, nýbrž o pomoc a radu /.../.*“ (Zdroj: AER-I.) A pomoc přišla v podobě zotavení a zlatých devíti let americké ekonomiky. Tato cesta se ukázala být nakonec jako velmi úspěšná vzhledem k dalším osudům všech Američanů. Byl to onen Reaganův „Boží dálniční most“ ke svobodě, který stál i v těch nejtěžších dobách ekonomické krize roku 1982 pevně na základních pilířích: obnova ekonomiky díky snížení daní, odstranění regulací a vlivu státu, pokusy (pravda neúspěšné) o sestavování vyrovnaného rozpočtu atd.; propagace vlastenectví, svobody, amerického snu, každodenní naděje a úcty lidí samých k sobě, ke svým sousedům, k národu, ke svým schopnostem; obnova amerického ducha a každodenní víry ve Stvořitele, který nakonec ve spolupráci s naslouchajícími lidmi vyvede Ameriku z jakékoliv krize; klasické hezké rodinné hodnoty; přirozeně-vzájemně-sousedská podpora, pomoc, práce v rámci dané lokality na základě víry a etiky bez vměšování státu, jeho sociální politiky, vysokého zdaňování, příkazů apod.

Známá je též Ronaldova dohoda s papežem Janem Pavlem II. z června 1982 (setkali se oficiálně v průběhu dalších let nejméně třikrát), kdy si oba dva duchovně velcí muži naprosto porozuměli a postupovali ve shodě mj. např. při likvidaci komunistického režimu v Polsku (hnutí Solidarita, Lech Walensa http://en.wikipedia.org/wiki/Lech_Walensa atd.). Ron dokonce schválil v lednu 1984 (Kongres vše potvrdil v březnu téhož roku) prvního oficiálního amerického vatikánského vyslance a to i přes protesty evangelikálů, což byl jasný signál pokračujícího sbližování mezi svatým stolcem a USA. Církev totiž „*poznala, že politika presidenta Reagana vychází z fundamentálních morálních a čestných myšlenek.*“ (Zdroj: RWD.) Ve vztazích mezi papežem, církví, svobodným světem, Amerikou a Británii, byl Ronald podle konzervativního komentátora Johna O´Sullivana (http://en.wikipedia.org/wiki/John_O'Sullivan_(columnist)): „*stěžejní osobností.*“ (Zdroj: RWD.) Díky těmto vynikajícím vztahům se podařilo „*začít s koncem sovětského impéria.*“ (Zdroj: RWD.) Papež Reagana radostně označoval za „*muže míru*“. (Zdroj: RWD.) Podobně slavná matka Tereza (http://en.wikipedia.org/wiki/Mother_Theresa) se s Ronem mnohokrát setkala a dostala od něj mj. v roce 1985 Presidentskou medaili svobody. Prohlásila podle historika, komentátora a někdejšího ředitele Reaganovy knihovny Richarda Nortona Smithe (http://en.wikipedia.org/wiki/Richard_Norton_Smith): „*Bůh má pro něj* (Ronalda – pozn. autora) *připravený svůj plán a určil mu také aby trpěl* (viz. pozdější vítězství nad komunistickým impériem a vážná Alzheimerova nemoc – pozn. autora).“ (Zdroj: AER-I.) A Reagan „*opravdu věřil, že ho Bůh vybral pro specifickou misi.*“ „*Věřil, že zlé impérium* (komunistický režim – pozn. autora) *bylo opravdu zlé a že USA jsou zde pověřeny Bohem k tomu, aby bojovaly s impériem zla a zvítězily.*“ (Zdroj: AER-II.) Například současný katolický arcibiskup José Horacio Gómez (http://en.wikipedia.org/wiki/José_Horacio_Gómez) ze San Antonia ve státě Texas velmi sympaticky navazuje na Reaganovu politiku svými veřejnými projevy: „*[Believing that truth is relative] sounds like a very fair and reasonable way to live in a free society where there are many different religions, lifestyles, and points of view. But in practice: when nothing is true, everything is permitted.*“ */.../* „*My*

Web2PDF
converted by Web2PDFConvert.com

friends, part of what God is calling you to do with your higher education is to restore the sense of truth to our society—especially the truth about the sanctity and dignity of human life.“ He continued, „You have to help our society see that ***truths and moral absolutes do exist****. That the truth is always true, no matter whether any one believes it or not. That we need to conform our lives—and our laws—to these truths.“ /.../ „Our world needs you, and God has things that he wants you to do. I pray that you will always remember* ***that your life is far more than a career track****. It is a journey with Jesus to see God.*“ (Zdroj: CNA – 19. května 2009.)

Reagan byl nesporně velký idealista, ale přitom v jistých chvílích také skvělý pragmatik. Mít v dnešní České republice muže jeho formátu s patřičnou mocí prosazovat politické kroky: lidem by se zde jistě lépe, svobodněji žilo, dýchalo. Václav Klaus (http://cs.wikipedia.org/wiki/Václav_Klaus) je již dnes takovým našim českým Reaganem; snaží se konečně po Ronaldově vzoru o excelentní vztahy s papežem; doufejme: jeho kroky bude alespoň ještě o trochu více řídit víra v Boha. Papežova návštěva České republiky, jeho setkání s presidentem ČR na konci září 2009, tak konečně přineslo onen kýžený ideový „open-mind“, na který tolik věřících lidí stále směrem „z hradu“ čekalo. Václav Klaus již 30. května 2009 na setkání s papežem ve Vatikánu slibně uvedl: „*Debatovali jsme o celé řadě věcí dnešní Evropy, naší země, o situaci v církvi i mimo ni. Mám pocit, že papežovým názorům na mnoho věcí soudobého světa docela rozumím.* ***Nejsou moc vzdálené od názorů, které mám já.“***. (Zdroj:http://zpravy.idnes.cz/papez-benedikt-xvi-prijal-klause-a-potvrdil-navstevu-v-cesku-p5a-/zahranicni.asp?c=A090530_120814_zahranicni_lf.)

Chtělo by to již konečně muže, který by s vírou vystoupil a zopakoval by onen proslavený Reaganův výrok určený pro presidenta Cartera v odpověď na jeho neustálé využívání ekonomické krize k politickým účelům a strašení hodných lidí: „*Recese* (ekonomická – pozn. autora) *je to, když váš soused ztratí svou práci, ale deprese* (ekonomická – pozn. autora) *je to, když vy ztratíte tu svou. Obnova* (ekonomická – pozn. autora) *je to, když již konečně Jimmy Carter* („Velký oranžový Vůdce“ – pozn. autora) *přijde o svou práci.*“ (Zdroj: AER-I). Kde je onen velký politik, který by se podle Reaganova poselství „*nikdy neuchyloval k arogance*“, jehož styl komunikace by odpovídal názoru šéfa Ronaldova štábu a pozdějšího amerického ministra financí Jamese Bakera (http://en.wikipedia.org/wiki/James_Baker_III): „*Mnoho novinářů nemělo rádo Reaganovu politiku, ale* ***nemohli nemít Reagana rádi jako člověka****. Byl prostě neobyčejně oblíbenou lidskou bytostí.*“ (Zdroj: RWD.) V diskusi měl skvělou vlastnost „*odzbrojovat*“ své oponenty humorem, přitom se snažil „*stále myslet na druhé, nikoliv jen sám na sebe.*“. „*Obnovil americkou morálku. /.../ nejen, že obnovil americkou ideu, nýbrž také reálnou Ameriku jakožto zemi snů pro lidi, kteří začínali z ničeho a dostali se velmi vysoko.*“ (Zdroj: RWD.) Kéž by tedy naše báječná, klidná, skvělá a krásná Česká republika dokázala vyprodukovat muže Reaganovy duchovní velikosti, odvahy, oblíbenosti, víry v Boha, ideálů, aby již konečně mohli mít naši občané důvěru ve své vrcholové představitele, věřili jim a zároveň je ke svému životu vlastně nepotřebovali, neboť by měli dostatek svobody, odvahy, odhodlání, víry, společenské pospolitosti, etiky, osobní důvěry v úspěch svůj a svých bližních, celé České republiky. Úlohou politiků by totiž nemělo být jedině a pouze shánění peněz, doslova „chrlení“ nových zákonů, nařízení, vyhlášek, zvyšování daní (paradoxně to nyní připravují „noví křesťané“ pod svým staro-novým vedením z KDU-ČSL – http://cs.wikipedia.org/wiki/Křesťanská_a_demokratická_unie_-_Československá_strana_lidová, kteří již kují pikle a těší se na svůj vstup do vlády po boku „Orangeboys“.), nýbrž vytváření takových následováníhodných ideálů inspirovaných Bohem, které by nejen dokázaly nadchnout občany, nýbrž by v lidech probudily ty nejlepší vlastnosti, které by pak měly daleko větší cenu, než ten pověstný balík peněz. Tyto ideály dokázaly vyvést vždy Ameriku z jakékoliv krize. **Ale takováto politika se v Česku prostě nedělá**. Někteří před tím naopak varují, jelikož to samozřejmě vyžaduje velké nároky na osobní, čestný a příkladný život každého politika. Inu jistě: mnoho papalášů by muselo sbalit kufry. Na druhou stranu by to vytvořilo opravdovou důvěru mezi lidem, vedoucími představiteli, dařilo by se tak probouzet důvěru občanů v demokracii, etický kapitalismus, zlikvidovaly by se tak

Web2PDF
converted by Web2PDFConvert.com

přirozeně v diskusi a na osobních, kvalitních, životních příkladech nejvyšších představitelů ČR jakékoliv násilné, demagogické, nebezpečné, společensky-rozkladné ideologie, elementy. Když pak ale např. nejpřednější politici nechávají „sešrotovat“ matky svých dětí, které jim pomohly na cestě k jejich úspěchu, když jsou neustále vyráběny podivuhodné aféry: inu pak se nelze divit, že tímto způsobem je drcena důvěra v podstatu slušného života a demokratického zřízení euro-atlantické civilizace. Lidé pak hledají někoho, komu by věřili a vždy sklouznou k totalitarizující socialistům, „hnědým, zeleným nebo rudým hochům“. Bohužel pro naši ČR je asi opravdu nemožné vyprodukovat charismatického, důvěryhodného, čestného, politického lídra Reaganova stylu. Tady je naopak dosavadnímu establishmentu jasné, že tzv. uměle vyvolaná a propagovaná krize je zlatý důl, vynikající cesta k moci – viz. Jiří Havel (http://cs.wikipedia.org/wiki/Jiří_Havel) a jeho reakce ve věci proč nemůže Evropa fungovat bez Lisabonské smlouvy: No přeci „*/.../ teď je krize*“ jako hrom přátelé. (Zdroj: TV Prima – 31. května 2009.) Naopak např. pan Železný (http://cs.wikipedia.org/wiki/Vladimír_Železný) správně poukazuje na to, že neustálé „*řeči o krizi*“ jen straší lidi a pomáhají k moci „oranžovým hochům“, celoevropským socialistům aj. (Zdroj: TV Prima – 24. května 2009.) Jaká to škoda pro naši zemi, že jsou naši skvělí lidé pořád takhle deptáni nejrůznějšími depresemi, aniž by se alespoň jeden politik vzmohl na pořádně-positivní prohlášení v Reaganově stylu: společně dokážeme překonat jakoukoliv krizi; věřím ve vás a v naší zemi. Namísto toho všichni tuší (dle marketingových pravidel), že je politicky výhodnější podporovat strach z krize. Američtí voliči totiž oceňovali na Ronovi právě mj. to, že: „*ho viděli jako čestného politika, který k nim hovoří jejich řečí. /.../ Byl neobyčejný „hardworker“*. “ (Zdroj: AER-I) Ronald se osobně angažoval v práci s lidmi a členy strany, které potřeboval nadchnout pro své myšlenky. Za jeden den tak např. v dlouhých přesvědčovacích telefonátech obvolal na dvacet devět senátorů, zpracoval osobními poznámkami desítky až stovky stran dokumentů. Podařilo se mu většinou své oponenty přesvědčit v desítkách osobních rozhovorů. Tedy žádné příkazy a rozkazy stranických sekretariátů, nýbrž dennodenní práce s lidmi, reakce na jejich podněty apod. dokázala přinést Reaganovi úspěch (Na druhou stranu se také ještě tehdy dohodnutá věc – byť telefonicky – dodržovala.). Ronald dokázal: „*pojmenovat problémy, frustrace a strach lidí a dát jim naději a vizi. /.../ Byl schopen s lidmi hovořit takovým způsobem, že mu Američané věřili a takovou řečí, které rozuměli.*“ (Zdroj: vyjádření někdejšího zástupce šéfa štábu Bílého domu: Deaver, Keith, Michael, IN: AER-I.) **Tedy žádné strašení krizí, nekonečným omíláním hrůz v médiích, nýbrž poskytování naděje, víry v lepší budoucnost. To ale čeští politici nedělají. Oni totiž dobře vědí, že takový přístup lidi osvobozuje a občané pak již politiky nepotřebují**.

Ronalda navíc neustále někdo podceňoval. Jednou za tím stála jeho údajná nezkušenost, poté přílišný idealismus a víra v Boha (Například jeho důvěra v proroctví o konci světa, když prohlašoval, že je tento čas již blízko atd.), což se prý do praktické politiky nehodí. Pak to zase byla jeho herecká profese apod. Reagan však razil své heslo: „*Nikdy se nevzdávej.*“ (Zdroj: AER-I.) V případě porážky (třeba primárky) se stáhnul na svůj Nebeský ranč („Sky's or Heaven's Rancho“, „Rancho del Cielo“; http://en.wikipedia.org/wiki/Rancho_del_Cielo), kde fyzicky pracoval, nabíral sílu a pak opět vyrazil do férového protiútoku. Přitom právě podceňování ze strany Ronových oponentů nakonec Reaganovi v konečném součtu pomohlo, neboť je pak mohl znenadání překvapit.

Důležitým bylo Reaganovo stanovisko: **politika se nedá komunikovat jako získávání peněz pro občany a už vůbec ne jako nějaké uplácení voliče**. Tuto neblahou současnou vlastnost a metodu českých politiků by on rozhodně odsunul na smetiště dějin. **Je to velmi nebezpečné, neboť se tak z voličů vychovávají nenasytové, kteří jdou vždy tam, kde jim kdo dá tzv. více a již se neohlížejí na principy, ideály, správné a špatné**. Pak se opravdu stává politika jen oním pověstným strojem na peníze. Kolik peněz jste získali z EU? Kolik peněz jste nám dali? Tak vychovávají strany své voliče v radostném uvažování nad tzv. „vše řešící horou zlata“. „Systém Only Money“ (http://www.sky-tech.cz/ceniky/mujpohlednaknihupatrickajbuchanana.pdf) triumfuje. Potom si jen po volbách všichni lidé stěžují, že je zase ta nebo ona strana podvedla, zklamala jejich očekávání, vznikly nové aféry, úplatky,

Web2PDF
converted by Web2PDFConvert.com

defraudace apod. Jirka Payne (http://www.payne.cz; www.svobodni.cz) velmi správně pojmenoval tento deficit české politiky, jehož jedním z projevů byly mj. vajíčkové útoky: „*/.../ je symptomem toho, že lidé jsou zklamaní jak z domácí, tak evropské politiky. Hledají nějaké východisko, a protože žádné není, není kam se dovolat, není možné ovlivnit tu politickou situaci, tak se to ventiluje do těchto úrovní, do házení vajíček namísto politiky /.../.*“ (Zdroj: ČRo Plzeň – 28. května 2009.) Přitom Ronald jasně doporučoval namísto rozdávání peněz a vychovávání voličských otesánků ono aktivní zapojení voličů do každodenní práce pro daný ideál, vytvoření velké nosné myšlenky, která by pak poutala lidi, kteří by se mohli sami zapojit do díla dle svých schopnosti, dovedností, kreativity a měli by tak pocit, že se mohou podílet (ač nestraníci) na historickém volebním boji (nikoliv v tzv. „česko-oranžově-vajíčkové válce“, která již místy přerostla na konci května 2009 meze rozumné recese). V Americe to standardně funguje na systému nadšených dobrovolníků v rámci presidentských kampaní a v ČR k tomu konečně také sáhli „modří hoši“ díky velmi sympatickému projektu http://www.modrytym.cz. Reagan: „*V předcházejících měsících se mnoho z vás ptalo, co mohou udělat, aby pomohli opět vybudovat silnou Ameriku. Navrhoval jsem: kontaktujte své senátory a kongresmany; řekněte jim o vaší podpoře /.../. Řekněte jim, že věříte: tohle je ta správná šance jak vrátit Ameriku zpět k prosperitě a jak udělat z vlády opět služebníka lidu.*“ (Zdroj: AER-I.) Ukázalo se to jako nadmíru účinné. Lidé Ronovi věřili nikoliv proto, že by jim dal přímo větší sociální dávky, zrušil by jim daný poplatek, nebo by jim slíbil novou dálnici apod. **Oni se zapojili bez nároku na honorář do rozsáhlé kampaně, protože chtěli pomoci dobré věci, jelikož mohli být užiteční. Díky svému přispění ke společnému úspěchu se cítili být součástí velké a nosné myšlenky (viz. mediální kampaně). Dokázali se tak vymanit ze své každodenní všednosti a šli podle svého názoru za důvěryhodným, čestným politikem**. Stovky tisíc Američanů telefonovaly, psaly dopisy (dnes E-maily) a tlačily tak na své politické zástupce, aby vyšli vstříc „přání lidu“. Tato metoda byla podle Jamese Bakera: „*velmi efektní.*“ (Zdroj: AER-I.)

Politická strana, která uzavře nějakou smlouvu s voliči, nebo jim danou věc slíbí ještě před volbami, má pak vždycky tendence vlivem nejrůznějších zájmů a tlaků daný slib nedodržet. Zpravidla je to v Česku argumentováno nedostatkem „koaličního potenciálu“ a nutností dělat kompromisy s ostatními vládními partnery. Ron se snažil naopak neustupovat i v těch nejtěžších chvílích tvrdé hospodářské krize roku 1982. Tlačily na něj 2/3 jeho vlastní vlády, veřejnost, média: on se však – jako správný konzervativec – nedal a zůstal věren svému programu, svým původním slibům, aby posléze naplno zvítězil roku 1983 po překonání mnoha tvrdých měsíců drsného protivenství.

Podívejme se nyní na některé zcela zásadní Reaganovy myšlenky z jeho slavných projevů. Stále přitom mějme na paměti Ronaldovu silnou víru v Boha. Všimněme si velmi dobře pozitivních hodnotových vzorců, které nesou křesťanství spolu s konzervativizmem v praktické politice a inspirujme se z toho pro náš vlastní život, správu věcí veřejných v České republice aj.

- 31. března 1988: „*Svoboda je poznání, že žádná jednotlivá osoba, žádná jednotlivá autorita nebo vláda nemá monopol na pravdu, nýbrž že každý individuální život jednotlivce má nevyčíslitelnou hodnotu, že každý z nás je na tomto světě z nějakého důvodu a má svůj význam.*“ (Zdroj: The Great Communicator, III, Hail to the Chief Production, USA, 1999, 74 minut, dále jen TGC III.)
- 20. ledna 1981: „*Můžete vidět hrdiny každý den. Chodí do továrních bran, další produkují dostatek jídla k tomu, aby nás všechny uživili a také svět okolo nás.*“ (Zdroj: REAGAN, Ronald: SPEAKING MY MIND, Simon and Schuster Audioworks, USA, 1989, 180 minut, dále jen SMM.)
- Dobrý politik (v Reaganově podání herec) musí umět mj. dvě důležité věci: „*být čestný v tom, co dělá a být v kontaktu s obecenstvem. /.../ Měl by mluvit pravdu tak, jak ji sám viděl a cítil. /.../* (Nesmí nikdy zapomínat, že ... – pozn. autora) *to je právě ten člověk na ulici, který volí presidenty USA.*“ (Zdroj: SMM.)
- 4. února 1982: „*Každý z nás je na tomto světě z nějakého důvodu. Existuje tu pro něj evidentní* (Boží – pozn. autora) *plán. Rozličný*

Web2PDF
converted by Web2PDFConvert.com

Boží plán pro nás všechny. /.../ Od nynějška prohlašuji, že jakékoliv množství dnů mi ještě na této zemi zbývá: náleží jemu (Bohu – pozn. autora). */.../* (Naše země byla – pozn. autora) *vytvořena muži a ženami* ***nikoliv v touze po hledání zlata nýbrž Boha****. Věřili totiž, že budou žít jako svobodní lidé, dle zákona, ve víře v Boha, ve svého Stvořitele a ve svou budoucnost. /.../ zdroj našeho bytostného poznání* (Bůh – pozn. autora) *byl vyobcován ze školních tříd. /.../ Chceme po něm* (po Bohu – pozn. autora)*, aby nás ochraňoval v dobách krizí, ale odvracíme se od něj v našem každodenním životě. /.../* ***Měli bychom tady na zemi vykonávat Boží práci****. /.../ a až bude poté naše dílo hotovo, můžeme říci, že jsme bojovali dobrý boj, dokončili jsme závod, drželi jsme se víry.* (Zdroj: SMM.)

- 27. října 1964: *„Winston Churchill* (http://en.wikipedia.org/wiki/Winston_Churchill) *řekl, „Osud člověka není poměřován materiálními počty. Když jsou ve světě na pochodu mohutné síly, učíme se, že jsme lidské bytosti duchovní podstaty – nikoliv zvířata.“* (Zdroj: SMM.)
- 8. června 1982: *„Jsou zde nyní hrozby pro naši svobodu, vskutku pro naši samotnou existenci, jaké si generace našich předků ani nedokázaly představit. /.../ Je zde také enormní hrozba vůči lidské svobodě díky nárůstu moci moderního státu* (např. nevolených úředníků v rámci EU – pozn. autora). *Dějiny nás učí, jak nebezpečná je vláda, která nadřazuje politickou kontrolu nad svobodným hospodářským růstem, když je pro ni daleko důležitější vliv státní tajné policie, tupé byrokracie, což dohromady využívá k utlumení veškeré skvělé osobní a společenské svobody. /.../ Naše vojenská síla je nezbytným předpokladem pro mír, ale nechť je všem jasné, že budeme udržovat tuto sílu v naději, že ji nikdy nebudeme nuceni použít jako rozhodující faktor ve válečném střetu, který nyní probíhá po celém světě; ať je jasné naše přání, že to nebudou bomby a rakety, nýbrž že půjde o test vůle a idejí, o zkoušku duchovního řešení, hodnot, které prosazujeme, našich přesvědčení, kterých si vážíme, ideálů, kterým jsme oddáni. /.../* (Reagan opět níže citoval Churchilla – pozn. autora.) *Zeptejme se nyní sami sebe: jací lidé si myslíme, že jsme? A odpovězme si: svobodní lidé, kteří si zaslouží svou svobodu a nejenom že chtějí, aby to tak zůstalo, nýbrž pomáhají získat svobodu též ostatním lidem. /.../* (Následují další Churchillova slova v Reaganově podání vzhledem k neustálému mediálnímu strašení a umělým krizím výhodným pro elity, zkušené manipulátorské obchodníky aj. síly – pozn. autora.) *Pokud se podíváme zpět na všechna nebezpečí, kterými jsme si prošli a na všechny ty mocné nepřátele, které jsme porazili a na všechny ty temné a smrtelné plány, které jsme zlikvidovali, tak proč bychom se nyní měli obávat naší budoucnosti? Tím nejhorším* (opravdová krize ve 30. letech 20. století, druhá světová válka, totalitní režim v letech 1948-1989 aj. – pozn. autora) */.../ jsme si již prošli.“* (Zdroj: SMM.)
- 8. března 1983: (Zajímavá výzva z dnešního pohledu vzhledem k: formování nových českých vlád; opětovným pravděpodobným zradám na voličích díky nedodržování předvolebního programu politických stran; neochotě křesťanů hájit Boží slovo a ústavu v dnešní sekulární společnosti apod. – pozn. autora.) *„Zároveň však musí být všem jasné, že my nikdy neohrozíme naše zásady a normy. Musí být všem jasné, že se nikdy nevzdáme našich svobod. Nikdy se nevzdáme naší víry v Boha. A nikdy nepřestaneme hledat cesty k dosažení skutečného míru. /.../ Realita je však taková, že musíme v dnešním světě najít mír prostřednictvím síly* (viz. americký radar, obnovení SDI atd. – pozn. autora). */.../* (Reagan obecně hovořil o nebezpečí marxistické, socialistické, komunistické, sovětsko-totalitní ideologie a o neúctě nositelů těchto systémů k opravdové víře v Boha, tím také ke člověku, ke svobodě, k duchovním hodnotám a hodným lidem apod. – pozn. autora.) *„/.../ jako dobří marxisté-leninisté, sovětští vůdcové otevřeně a veřejně prohlásili, že jedinou morálkou, kterou uznávají, je pouze ta, ježto sleduje jejich cíl celosvětové revoluce. Myslím, že bych zde měl připomenout Lenina* (http://en.wikipedia.org/wiki/Lenin)*, jejich vůdčího ducha, který v roce 1920 řekl, že budou odmítat veškerou morálku odvozenou od ´nadpřirozených idejí´ – to je*

Web2PDF
converted by Web2PDFConvert.com

totiž jejich název pro náboženství – nebo tu, kterážto nesouvisí s jejich teorií třídního boje. Morálka je totiž podle nich zcela podřízena právě třídnímu boji. A všechno je tedy morální, pokud to pomáhá vyhladit starý společensko-vykořisťovatelský pořádek a slouží to ke sjednocení proletariátu. No, já si myslím, že silné odmítnutí této základní sovětské doktríny ze strany mnoha vlivných lidí velmi dobře ilustruje historický fakt, co ve skutečnosti totalitní mocnosti představují. Viděli jsme v praxi tento jev ve třicátých letech. Vidíme jej však až příliš často také dnes (EU, „Obaboys“, nejrůznější „high level“ zájmové skupiny apod. – pozn. autora.). *To však neznamená, že bychom se měli izolovat a že bychom měli odmítat hledat s nimi cestu porozuměn í* (Reagan zde projevuje klasický křesťanský politický přístup: snahu o nabídnutí vstřícné ruky nepřátelům raději než vyvolání války, to vše však při zachování vlastních hodnotových principů, síly, svobody atd. – pozn. autora.) *Mám v úmyslu udělat vše, co je v mých silách, abych je přesvědčil o našich mírových záměrech a připomenul jim, že je to Západ, který odmítl zneužít svého jaderného monopolu ve čtyřicátých a padesátých let pro územní zisky /.../.*“ (Zdroj: SMM.)

- 11. listopadu 1983: „***Očekáváme, že vláda bude sloužit lidu, nikoliv lid vládě.***“ (Zdroj: TGC III.)
- 23. srpna 1984: „*Naši přátelé z druhé strany nikdy nepotkali daň, kterou by neměli rádi.* (Vynikající větička pro naše „oranžové, červené a zelené hochy“ – pozn. autora.)“ (Zdroj: TGC III.)
- 10. března 1986: „*Důvěřujme raději lidem než státním plánovačům, ponechejme raději zdroje v rukou lidu, než abychom mu je brali. Vypustili jsme do světa nejsilnější kreativní sílu na naší planetě: americký svobodně-podnikatelský systém.*“ (Zdroj: TGC III.)
- 28. května 1985: „*Mým úkolem je posílit Ameriku novými možnostmi.* (A vytvořit Ameriku ... – pozn. autora) */.../ oslavující každý den svobodu a poskytující každému svému občanovi stejné příležitosti. /.../ Smrt a daně jsou možná neodvratitelné, ale nespravedlivé daně nikoliv. /.../ Daně bez reprezentace těch, co je platí, to je tyranie.*“ (Zdroj: TGC III.)
- 22. října 1986: „*Naši otcové zakladatelé bojovali nejen za politická práva, nýbrž též za zajištění ekonomických svobod, bez kterých by ty politické svobody nebyly ničím více než stínem.*“ (Zdroj: TGC III.)
- 12. prosince 1986: „*Moc musí začít proudit z Washingtonu zpět k jednotlivým státům.*“ Tento proslavený výrok by bylo záhodno parafrázovat: Moc musí začít proudit z Bruselu zpět k národním státům, zpět k lidu České republiky. Na posilování centrálně-nadnárodní (globální a nevolené) moci by totiž president Reagan vždy odpověděl své jednoznačné: „*No way!*“ (Zdroj: TGC III.)
- 6. února 1984: Velmi důležité poučení pro všechny české politiky, kterak nestrašit neustále veřejnost, ale naopak dávat lidem povzbuzení, naději a smysl (nikoliv pouze peníze): proto je tolik důležité hájit „*naši svobodu, víru v naší budoucnost a v našeho Boha. S těmito hodnotami, jakožto hlavními průvodci našich životů, může být naše budoucnost ještě více dech beroucí než v předcházejících /.../ letech, protože nám to přinese nejen materiální rozkvět, nýbrž též duchovní a morální úspěch.*“ (Zdroj: TGC III.)
- 16. ledna 1984: „*Dějiny nás učí, že válka začíná, když vláda věří, cena za vyvolání válečného střetu je nízká. K tomu, abychom my a naši spojenci udrželi mír, musíme být dostatečně silní tak, aby každý potenciální agresor věděl, že mu válka nepřinese žádný užitek.*“ (Zdroj: TGC III.)
- 31. května 1988: „*Lid nevytváří války, ty dělají vlády.*“ (Zdroj: TGC III.)
- 15. srpna 1988: „*Americkým presidentem se nestáváte, dostáváte pouze dočasnou správu ústavní presidentské pravomoci, která ve skutečnosti náleží našemu lidu.*“ (Zdroj: TGC III.)
- 11. ledna 1989: „*My lidé říkáme vládě co má dělat, nikoliv, že to říká ona nám. My občané jsme řidičem, vláda je auto a my rozhodujeme, kam pojede a jakou cestou a jak rychle.*“ (Zdroj: TGC III.)
- 28. dubna 1981: „*Jak řekl Carl Sandburg* (http://en.wikipedia.org/wiki/Carl_Sandburg), *vše co*

Web2PDF
converted by Web2PDFConvert.com

potřebujeme ke správnému začátku je sen, díky kterému můžeme uskutečnit naše vize lépe než kdy předtím. Vše co k tomu potřebujeme je víra a pak se nám tento náš sen splní. Vše co musíme dělat je jednat, a čas k akci nastal právě nyní. (Zdroj: TGC III.)

- 17. května 1981: „*/.../ měli bychom se naučit starat jeden o druhého. /.../ pokud budeme důvěřovat v Boží pomoc, nikdy nesejdeme ze správné cesty.*“ (Zdroj: TGC III.)
- 25. ledna 1984: „*Amerika byla založena lidmi, kteří věřili, že Bůh je jejich základním a jistotným kamenem.*“ (Zdroj: TGC III.)
- 26. února 1982: Reagan si uvědomoval důležitost podpory pracujících Američanů a střední třídy. Proto neustále vyzýval v politice k podpoře „*Main Streetu*“, nikoliv „*Main Streamu*“. Podle něj jsou velmi důležití právě občané všech barev pleti, běloši, černoši, Hispánci, pracující, učitelé, poslíčci, farmáři, inženýři, matky v domácnosti, prostě muži a ženy, kteří jsou „*páteří Ameriky*“. „*Můžete pohnout Amerikou, když pohnete jejich srdci a rozumem.*“ (Velká to výzva pro naše konzervativní a křesťanské politiky – pozn. autora.)“ (Zdroj: TGC III.)
- 24. října 1985: „*V současném světě plném turbulencí neexistuje více ušlechtilejší cíl než zachování lidského života, a to je přesně to, co musíme nyní udělat. Nemáme zde jako lidské bytosti žádnou vyšší povinnost, žádný vyšší úkol. Zachování svobodného a důstojného života je přesně ten hlavní úkol, který na Zemi máme. Veškeré naše snažení musí směřovat k tomuto cíli tak, že jednoho dne naši páni premiéři, ministři, naši presidenti, generální tajemníci, nebudou již více hovořit o válce a míru, nýbrž jen o míru.*“ (Zdroj: TGC III.)
- 21. ledna 1985: „*Je to hlas Ameriky. Je plný naděje, velkého srdce, idealismu, odvahy, slušnosti a dobroty. To je naše dědictví, to je naše píseň. Stále ji zpíváme. Přes všechny naše problémy, naše názorové neshody, jsme stále jednotní jako za starých časů. Voláme k Bohu, který nám dal do vínku tuto něžnou hudbu. Nechť nás i nadále sdružuje v takto jednotném společenství, když zní náš hlas Ameriky v celém světě – v jednotě, náklonnosti a lásce – sjednocený Boží lid, odevzdaný svému snu o svobodě, který Bůh zasel v lidském srdci /.../.*“ (Zdroj: TGC III.)
- Reagan zajímavě definoval jeden z prvních cílů mezilidských vztahů mj. též v politice. Je to umění dostat se od „*nenávisti k respektu.*“ (Zdroj: TGC III.)
- 28. května 1985: „*Neexistuje žádný lepší, efektivnější, úspornější a nová pracovní místa vytvářející nástroj, než je rodina. Neexistuje žádná jiná taková výchovně-kulturní instituce, než je hezký rodinný život. A stejně tak zde není žádná taková rodině nadřazená ani s ní totožná instituce, která by vytvářela lepší zázemí pro mladé, nebo lépe ochraňovala slabé, pečovala o staré. Vskutku žádná taková jiná instituce není.*“ (Zdroj: TGC III.)
- 25. ledna 1985: „*Podporujeme rodinu a jsme proti všemu, co chce rodině upřít její morální autoritu, co jí chce vzít její sílu. Domníváme se, že rodina je centrem naší společnosti /.../ kam se ubírá rodina, tam směřuje také civilizace.*“ (Zdroj: TGC III.)
- 14. září 1986: „*Amerika nikdy nebyla morálně neutrální vůči jakékoliv formě tyranie.*“ „*Nikdo nemá právo ničit vaše sny a rozbíjet váš život.*“ (Zdroj: TGC III.)
- 28. ledna 1986: „*Budoucnost nepatří slabochům, nýbrž hrdinům.*“ (Zdroj: The Great Communicator, I, Hail to the Chief Production, USA, 1999, 82 minut, dále jen TGC.)
- 13. října 1986: „*Nemůžu říct našim lidem, že je už vláda nebude dále chránit vůči atomovému zničení.* (Signifikantní výrok vzhledem anti-štítovému postoji některých českých politiků – pozn. autora.)“ (Zdroj: TGC.)
- 4. března 1987: „*Přijmeš ránu, poučíš se z toho, a pak jdeš dál. To je ta nejlepší cesta, jak se vyrovnat s problémy.*“ (Zdroj: TGC.)
- 11. ledna 1989: „*Tak dlouho, jak budeme ctít naše základní americké principy a budeme si věřit, budoucnost bude vždy naše.*“ (Zdroj: TGC.)
- 20. ledna 1981: „*Mír je nejvyšším cílem amerického lidu. Budeme pro mír vyjednávat, obětovat se, nevzdáme se však kvůli míru ani teď ani nikdy v budoucnosti.*“ (Zdroj: The Great Communicator, II, Hail to the Chief Production, USA, 1999, 76 minut, dále jen TGC II.)

Web2PDF
converted by Web2PDFConvert.com

- 29. ledna 1981: o socialistech a komunistech – zajímavý výrok vzhledem k současné administrativě presidenta Obamy, EU a snahám o vytvoření „New World Orderu“: *„Jsou přesvědčeni, že jejich hlavním cílem musí být prosazení globální revoluce a sjednocení Země v rámci jednoho socialistického světa.“* (Zdroj: TGC II.)
- 17. června 1982: zajímavý výrok presidenta Reagana aplikovatelný vzhledem k podpisu a ratifikaci Lisabonské smlouvy; poučení pro všechny české politiky, kteří preferují plusy v daném dokumentu a myslí si, že negativa zde obsažená nejsou důležitá a budou vyřešena „rychlým podpisem“: *„Neměli bychom zaměňovat podpisy smluv s vyřešením problémů, protože vršení a ukládání podepsaných smluv do spisu nám nepřinese kýžený klid. Smlouvy totiž přinášejí klid pouze tehdy, pokud jsou dodržovány. V opačném případě stavíme hrad z písku, který bude lehce zničen vichry války. Dovolte mi zopakovat: potřebujeme činy, nikoliv slova.“* (Zdroj: TGC II.)
- 16. dubna 1985: *„Žijeme v dramatické době. Na celém světě je využívána státní mašinérie – tak jako ještě nikdy předtím – proti svobodě víry. Ale zároveň ve stejném čase raší na celé Zemi nové skupiny věřících. Záblesky světla protínají temnotu a náš Bůh je opět oslavován.“* (Zdroj: TGC II.)
- 20. ledna 1981: *„V této současné krizi není vláda řešením našich problémů, vláda je tím problémem. /.../ je našim úkolem, aby vláda pracovala s námi, nikoliv nad námi, aby byla na naší straně, nikoliv aby nám dýchala na záda.“* (Zdroj: TGC III.)
- 29. ledna 1981: *„Lidé jsou vládou.“* (Zdroj: TGC III.)
- 28. dubna 1981: *„Vláda již příliš zbytněla a musíme ji přestat dále živit. Utrácení vlády roste rychleji než samotná ekonomika. Masivní národní dluh, který jsme v minulosti vytvořili, je výsledkem tučných vládních diet. Nuže nyní je čas na změnu těchto diet a to na změnu správným směrem.“* (Zdroj: TGC III.)
- 10. května 1982: jedna z nejlepších idealistických charakteristik amerického ducha v podání presidenta Reagana, jenž si vypůjčil teze od francouzského politika a historika jménem Alexis-Charles-Henri Clérel de Tocqueville (http://en.wikipedia.org/wiki/De_Tocqueville) z jeho slavné knihy „Demokracie v Americe“ (http://en.wikipedia.org/wiki/Democracy_in_America): *„Americký způsob života je pojímán jakožto notná dávka představivosti, především vitality, díky které řešili američtí otcové zakladatelé své problémy. Je totiž něco zvláštního na USA, když jeden člověk vidí problém, jde s ním přes ulici za svým přítelem, k sousedovi a řekne mu o svém trápení.* ***Oba dva o tom spolu mluví. Velmi rychle si poté zřídí vlastní svobodný výbor na řešení daného problému, a pak ten problém společně řeší*** */.../* ***Tomu neuvěříte: ani jeden byrokrat se na tom nepodílí.*** (Kéž by jednou v Česku také existovala podobná pospolitost mezi lidmi – pozn. autora.)“ (Zdroj: TGC III.)
- 20. ledna 1983: o mediálních, politických a ekonomických strašácích: *„Ti stejní ekonomové, kteří nám argumentovali ještě před několikati měsíci, jak hrozně na tom naše ekonomika bude, nyní vyjadřují svou silnou podporu vynikajícímu ekonomickému růstu.“* (Zdroj: TGC III.)
- 18. února 1983: *„Vláda je sluha, nikoliv pán.“* (Zdroj: TGC III.)
- 25. ledna 1984: *„Můžeme posílit naše tradiční národní hodnoty. Můžeme vybudovat smysluplný mír, díky kterému ochráníme naše drahé a tu zářící hvězdu víry, která provází milióny lidí na cestě od tyranie do bezpečného přístavu svobody, úspěchu a naděje.“* (Zdroj: TGC III.)
- 17. června 1982: *„Jaký by to byl lepší svět, kdyby již zbraně zmlkly, jestliže by soused již nikdy více nenapadl souseda a pokud by všichni lidé byli svobodní /.../ a určovali si svůj vlastní osud a systém vlády – jakýkoliv by si zvolili.“* (Zdroj: TGC.)
- 6. června 1984: výzva k připravenosti proti útoku totalitních sil u příležitosti čtyřiceti let od Operace „Overlord“ (http://cs.wikipedia.org/wiki/Overlord): *„Budeme si vždy pamatovat. Budeme vždy hrdí. Vždy budeme připraveni, takže možná budeme vždycky svobodní.“* (Zdroj: TGC.)
- 29. ledna 1984: *„/.../ Amerika je zpět a stojí opět zpříma. Začali*

Web2PDF
converted by Web2PDFConvert.com

jsme obnovovat velké americké hodnoty – důstojnost práce, srdečnost rodiny, sílu kvalitních sousedských vztahů, a posílení lidské svobody." (Zdroj: TGC.)

- 5. května 1985: „*Svoboda musí být vždy silnější než totalita a dobro musí být vždy silnější než zlo*." (Zdroj: TGC.)
- 5. listopadu 1984: „*Můžete snít a nechat své sny, aby se staly skutečností, odvázat se a letět tak vysoko a tak daleko, jak nám naše možnosti dovolí. Nebylo tomu ovšem ještě tak dávno, kdy lidé říkali, že tyto slavné dny již skončily. Že dnes již jsme v éře omezení, limitů. Že jsou tu krize a že již nikdy nebude tak dobře, jako kdysi.* ***Nevěřte tomu!*** */.../ Vašeho hlasu je zapotřebí. /.../ Potřebujeme každý hlas. /.../ Jděte k volbám* (paralela: a volte svobodně Svobodné – www.svobodni.cz – pozn. autora). */.../ Zapojte do voleb také své sousedy. /.../ Naše nejlepší dny teprve přijdou.*" (Zdroj: TGC.)

Mnohé výše uvedené Reaganovy ideály jsou velmi blízké českým Svobodným – www.svobodni.cz – (zatím tedy: alespoň co se týče filosoficko-ekonomické podstaty). Jelikož jde o velmi mladou politickou stranu, nelze od nich očekávat hned v prvních třech měsících jejich existence nějaké zázraky. Staré a zaběhané politické cestičky jsou stále ještě příliš zřetelné. Nicméně pražské vedení ví evidentně velmi dobře, že politiku je třeba dělat na ideovém základě a nikoliv ji prvoplánově stavět a komunikovat na tom finančním. Zatím to s těmito „politickými beránky" vypadá v tomto ohledu nesmírně positivně. A s jakými voliči by mohli třeba Svobodní konečně začít pracovat? V České republice máme podle vyjádření ředitele STEMu (http://cs.wikipedia.org/wiki/STEM) Jana Hartla „*5-7%*" aktivně praktikujících věřících. „*Naše společnost je značně sekulární.*" Opravdových atheistů „*je asi čtvrtina*" (mimochodem jde zřejmě o největší podíl těchto lidí v nějaké populaci daného státu na světě), nicméně zde existuje obrovská skupina dvaceti pěti až dvaceti sedmi procent tzv. hledajících lidí, kteří věří nejrůznějšími způsoby v existenci Boha. (Zdroj: Radiožurnál – 16. května 2009.) Nikdo se o ně bohužel ovšem politicky nezajímá. Při kvalitní a aktivní práci by mohla vzniknout značná politická síla, zastupující až 30% populace ČR. Hodnoty těchto lidí se v mnohém blíží těm Reaganovým. Inu velká výzva třeba právě pro Svobodné, kteří o sobě tvrdí, že je jim víra v Boha velmi sympatická a vycházejí z ní základy euro-atlantické kultury a civilizace. Inu uvidíme 😉).

Nedávné události kolem „česko-oranžově-vajíčkové války" ukázaly jednoznačně, že lidé se chtějí na politice nějakým způsobem osobně podílet. Musí to být ideově „dobře zmáklé" a pak se jsou schopny angažovat během několikati dnů desítky tisíc lidí zcela spontánně, bez peněz a zapojit vlastní kreativitu k prosazování dané myšlenky. Americké politické strany dokáží tato lidová hnutí vstřebat a dát jim řádný stranický rámec. Viz. nedávné „Tea Parties" (http://en.wikipedia.org/wiki/Tea_party_(conservative_protest)). U nás se o to snad úspěšně pokusil zmiňovaný Modrý tým ODS (http://cs.wikipedia.org/wiki/ODS). Samozřejmě nikoliv za použití násilí. V Česku se bohužel nechali vyprovokovat k agresivním útokům jak „oranžoví hoši" a jejich „oranžové útvary pomocné stráže VB" při „revolučních atacích" na recesisticky a pokojně demonstrující osoby (byť z jiných planet), na druhé straně též při přehnaném „vrhačství" sami „Eggboys". Každopádně politici se mohli skvěle poučit, že vynikající nápad může pomocí Facebooku (http://cs.wikipedia.org/wiki/Facebook) zapojit masu lidí a přispět tak k volebnímu úspěchu. Ale o tom to je – nemusíte mít milióny, stačí excelentní nápad: není to jen o penězích přátelé. Lidé chtějí pomáhat, mít svou aktivní úlohu v „politickém boji": nikoliv být jen automaty na vhazování lístků do volebních uren a bezduchými „zombies" následujícími pokyny stranických sekretariátů. Vymýšlení těch správných ideových témat je otázkou partajních „think tanků", které mají nyní úžasnou příležitost před příštími volbami: jak konečně s tímto fenoménem pracovat tak, aby zase nedošlo k deziluzi veřejnosti.

Nespokojení lidé jsou totiž nejen v Česku, nýbrž zajisté též v Americe. Mnoho lidí zde uvažuje podobně jako tady u nás. Moderátorská hvězda konzervativní stanice FOX News (http://en.wikipedia.org/wiki/Fox_news) Glenn Beck (http://en.wikipedia.org/wiki/Glenn_Beck) popsal mínění desítek

Web2PDF
converted by Web2PDFConvert.com

miliónů Američanů velmi trefně: „*Pokaždé chodím k volbám a snažím se angažovat. /.../ Volíte, snažíte se a pak se cítíte pokaždé zrazeni. Jaký to tedy má smysl chodit k volbám?*“ (Zdroj: Glenn Beck Show – 15. května 2009.) V ČR si podobné otázky kladou milióny lidí také. Politik, který dosáhne úspěchu a pak se začne vymlouvat na nedostatek koaličního potenciálu k prosazení původních slibů: vždy své někdejší voliče přivede do drsné deziluze. Podkopávají se tím samotné základy demokratického systému, slušnosti a víry v úspěšnou budoucnost naší republiky. Snižuje se volební účast. Podobně, když jsou dosazovány nepolitické vládní kabinety bez možnosti kontroly ze strany voličů. Komu má pak občan skládat účty po uplynutí vládního mandátu? Politika se stává lidem cizí a je již jen o marketingu, penězích, počtech natištěných plakátů, miliónových příspěvcích na kampaně, o „vysmátých papaláších“. „Systém Only Money“ opět triumfuje. Autor zde v Česku upozorňuje na tento neblahý fenomén již řadu let (http://www.sky-tech.cz/ceniky/mujpohlednaknihupatrickajbuchanana.pdf). Konzervativní část USA je stejného názoru. Podle Glenna Becka představuje současná dlouhodobě tristní politika smutný důkaz ideové prázdnoty. Lépe řečeno: díky vychovávání lidí k tomu, že hlavním hybatelem společenských vztahů jsou peníze, nikoliv třeba kreativita, sen a touha něco dokázat, uplatnit se, vykonat něco potřebného pro svůj národ, své bližní, víra v Boha, pak: jde již bohužel v politice a v životě jen o business a nejen tam. „*Naše země je trh a ty milý voliči nejsi nic jiného než spotřebitel. A to je přesně ten důvod, proč se cítíte tak mizerně. /.../ Politici se nám pořád snaží falešně vnucovat, ale z dlouhodobé perspektivy to volič pozná. /.../ Vidí ten rozdíl, když mluví s profesionálním politikem a když mluví s někým, komu věří. Jestliže totiž mluvíme s přítelem, tak víme, že ikdyž s námi náš přítel nesouhlasí, jedná podle toho, věří tomu, a řekne nám to*.“ (Zdroj: Glenn Beck Show – 5. května 2009.) Pak se nelze divit, když Wall Street Journal prohlašuje ústy Obamovy blízké spolupracovnice Desirée Glapion Rogersové (http://en.wikipedia.org/wiki/Desirée_Rogers): „*Máme ten nejlepší prodejní ´Brand´ na zemi. /.../ ´The Obama Brand´ /.../ naše možnosti jsou díky tomu neomezené*.“ (Zdroj: Glenn Beck Show – 5. května 2009.) A právě tento pro demokracii nezdravě-nelidský styl myšlení tvrdě kritizuje Glenn Beck: „*Barack Obama je vlastně pouze tržní ´Brand´ k prodeji svého poselství spotřebiteli. /.../ Nemám rád, když se všechno dělá marketingově*.“ (Zdroj: Glenn Beck Show – 5. května 2009.) Černošský autor a úspěšný podnikatel Christopher Paul Gardner (http://en.wikipedia.org/wiki/Chris_gardner), jenž se vypracoval opravdu dle amerického snu z ničeho, který oslovuje Glenna Becka „*bratře*“, popsal „Systém Only Money“ ve společnosti na základě svých osobních těžkých zkušeností z amerických firem: „*Společnost, kde pracujete, se ve skutečnosti o vás opravdově nezajímá. /.../ Oni mají na prvním místě pouze vlastní zájmy a vy jste jen pucflek, který může být kdykoliv vyměněn. /.../* (Abych byl svobodný a vážil si opět sám sebe – pozn. autora) *potřebuji být daleko více pánem svého času a života*.“ Podle Gardnera je ekonomická krize příležitostí pro uvědomění si toho, co je v životě opravdu důležité. Je to čas položit si základní otázku: „*Kde již nemohu dělat kompromisy a znají mne ještě vůbec jako člověka moje vlastní děti?*“ (Zdroj: Glenn Beck Show – 12. května 2009.) Alex Jones (http://en.wikipedia.org/wiki/Alex_Jones_(radio_host)) dokonce popisuje v tomto ohledu neetické lidi žijící s velkou mocí v politice (globalisté) a obecně ve společnosti „dle příkazů“ „Systému Only Money“ jakožto ty, kteří: „*mají rádi smrt a nenávidí Boha. /.../ Nejsem tady proto, abych vydělával peníze, nýbrž proto, abych mluvil pravdu*.“ (Zdroj: Alex Jones Show – 11. května 2009.) Politici jsou bohužel ještě stále vedeni marketingovými specialisty k tomu, aby se tzv. prodávali. Politika je podle nich pouze o penězích, obchodu a manipulaci s veřejným míněním. Všichni tito tzv. „školitelé“ pak považují za svou „bibli“ stěžejní dílo Edwarda Bernayse (http://en.wikipedia.org/wiki/Edward_Bernays), synovce Sigmunda Freuda (http://en.wikipedia.org/wiki/Sigmund_Freud), z roku 1928 s názvem „Propaganda“ (http://en.wikipedia.org/wiki/Propaganda_(book)). O významu Bernaysova manipulativního díla svědčí ten fakt, že z něj čerpal sám Goebbels (http://en.wikipedia.org/wiki/Joseph_Goebbels), dále byl Bernays konzultantem mnoha amerických presidentů, armádních představitelů, politiků, předně amerických průmyslových gigantů jako např.: GE, GM (http://en.wikipedia.org/wiki/General_Motors), Procter

Web2PDF
converted by Web2PDFConvert.com

and Gamble (http://en.wikipedia.org/wiki/Procter_and_gamble), CBS, American Tobacco (http://en.wikipedia.org/wiki/American_Tobacco) atd. A právě Bernays měl lví podíl na propagaci „Systému Only Money“ a likvidaci křesťanských hodnot ve společnosti. Jeho kniha „Propaganda“ nekompromisně vykládá jak manipulovat s lidmi k dosažení co největšího zisku a moci. Podle něj se mocní tohoto světa musí naučit: „***prodávat lidem jejich vlastní otroctví tak, aby se do něj sami lidé zamilovali***. */…/ Úmyslná a inteligentní manipulace s organizovanými návyky a názory mas představuje totiž v demokratické společnosti důležitý element. /…/ Ti, kteří manipulují s neviditelným společenským mechanismem, utvářejí skrytou vládu, která je ovšem tou pravou a skutečnou vládnoucí mocí naší vlády. /…/ Jsme ovládáni, naše mysl je drcena, naše ideály jsou nám podsouvány, a to vše lidmi, o kterých jsme předtím nikdy v životě neslyšeli.*“ (Zdroj: JONES, Alex: TERROR STORM – FINAL CUT, Alex Jones Productions, USA, 2007, 135 minut.)

V České republice jsme si mohli nedávno ukázat podobné chování při schvalování Lisabonské smlouvy, kdy předvolební sliby šly opět zcela stranou. Dokonce lidé dlouhodobě kritizující Lisabon najednou zapomněli na jednoznačné pravidlo: podepsaná smlouva pod nátlakem neplatí; nikdy nepodepisuj nevýhodné smlouvy, pokud Ti tedy nic jiného nezbývá. Byl mezi nimi též jeden „rudý senátor“. Smutný to pak obrázek oslavného tleskání českých „Main Streamových“ politiků ve stylu: „*Společně jsme přehlasovali Jižany.*“ (Zdroj: TV Prima – 3. května 2009.) Jsme prý příliš malí a nic jiného nám nezbývá. Naopak hrdinně-křesťanský rytíř Václav Klaus vystoupil velmi razantně proti takové manipulaci: „*Je to velmi smutný doklad selhání našich politických elit. /…/ Jde o zbabělé zdůvodnění.*“ (Zdroj: ČT24 – 6. května 2009.) Evžen Tošenovský (http://cs.wikipedia.org/wiki/Evžen_Tošenovský) o Lisabonské smlouvě: „*Já bych pro ni nehlasoval.*“ (Zdroj: TV Prima – 17. května 2009.) Přitom např. pan Ransdorf (http://cs.wikipedia.org/wiki/Miloslav_Ransdorf) označil Lisabonskou smlouvu za: „*výtvor byrokratů a jako taková dopadne.*“ (Zdroj: TV Prima 31. května 2009.) Podle presidentova tajemníka Ladislava Jakla (http://cs.wikipedia.org/wiki/Ladislav_Jakl): „*Lisabonská smlouva je nástrojem mocenských elit a zájmových skupin.* (Velmi zajímavé vyjádření např. vzhledem k aktivitám pro-Lisabonsko-mocenské skupiny Bilderberg Group: http://en.wikipedia.org/wiki/Bilderberg_Group. – pozn. autora.)“ (Zdroj: TV Prima – 17. května 2009.) Vladimír Železný souhlasí a považuje Lisabon, nejrůznější strašení krizemi, za „*spiknutí elit*“. (Zdroj: TV Prima – 24. května 2009.) Jan Zahradil (http://cs.wikipedia.org/wiki/Jan_Zahradil) přitakává: „*Lisabonskou smlouvu rád nemám, nikdy jsem ji rád neměl.*“ (Zdroj: TV Prima 31. května 2009.) Evropa totiž dokázala již mnohokrát, že zvládne kvalitně fungovat i bez Lisabonu. Jednou z ukázek toho byla solidarita mezi členskými státy EU z hlediska koordinace opatření vůči tzv. „Prasečí chřipce“. Vlastimil Tlustý (http://cs.wikipedia.org/wiki/Vlastimil_Tlustý) to okomentoval: „*Lisabonský diktát k tomu nepotřebují.*“ (Zdroj: TV Prima – 3. května 2009.) Petr Pithart (http://cs.wikipedia.org/wiki/Petr_Pithart) přirovnal dokonce situaci kolem schvalování Lisabonské smlouvy k „nové komunistické“ ústavě z května roku „*1948*“ (http://cs.wikipedia.org/wiki/Ústava_Československé_republiky). (Zdroj: ČT24 – 31. května 2009.) To pan Alexandr Vondra (http://cs.wikipedia.org/wiki/Alexander_Vondra) se přiřadil mermomocí se svou vizí k onomu Reaganem tolik neoblíbenému „Main Streamu“: „*Nepochybuji, že přijde čas pro podpis pana presidenta.*“ (Zdroj: ČT24 – 6. května 2009.) Ihned se připojil pan Vladimír Sobotka (http://cs.wikipedia.org/wiki/Bohuslav_Sobotka), jenž neuvěřitelně podivně argumentoval nedůležitostí podepsané smlouvy slovy: „*Lisabon ne-Lisabon, smlouva ne-smlouva*“ a nezapomněl dodat, že sice kritizuje Lisabonskou smlouvu, ale ve skutečnosti to vlastně „*neznamená, že s ní nesouhlasí.*“ (Zdroj: ČT24 – 6. května 2009.) Inu jak sdělil veřejnosti pan Ransdorf: „*Politici často mění svá stanoviska.*“ (Zdroj: TV Prima 31. května 2009.) Rozumní lidé věří, že takový čas pro podpisy nevýhodných smluv nikdy nenastane. President by se tím postavil vůči všemu, co celý život zastával. V čele naší země nestojí naštěstí nemocný a pod nátlakem ustupující pan Hácha (http://cs.wikipedia.org/wiki/Emil_Hácha). Tímto presidentovým krokem – ratifikací Lisabonu – by došlo k totálnímu konci důvěry v našeho českého Reagana: Václava Klause. Jaroslav Kuba

Web2PDF
converted by Web2PDFConvert.com

(http://kapr.vse.cz/view.php?cisloclanku=2005091503#Kuba) z Katedry práva Národohospodářské fakulty VŠE v Praze pak zcela správně hájí zájmy českého lidu, když stojí na straně našeho presidenta, který nepochybně zatím vždy: *„dostál svému slibu být věren svrchovanosti ČR /.../. President zohledňuje svůj ústavní slib.“* (Zdroj: ČT24 – 17. května 2009.) Proto třeba Jiří Payne z SSO (http://www.payne.cz; www.svobodni.cz) říká, že ratifikace Lisabonu by byla jen *„slepá ulička“* a *„úředníci“* by si mohli *„dělat cokoliv“*, neboť *„v EU vládnou úředníci“* a my jsme bohužel *„závislí na tom, co se v Bruselu připraví“*; Lisabonská smlouva jde proti demokracii, neboť *„ruší střídání politických stran“* u moci; *„když někdo ruší tento princip,* ***pak mají občané právo na odpor všemi prostředky****.“* (Zdroj: TVZ1 – 6. května 2009.) Nicméně podobná situace již existuje v ČR díky tzv. úřednické vládě. **Volby totiž vyhrála roku 2006 ODS, přesto nyní již u nás úředníci v klidu vládnou**. Jsou sice pracovití a jistě odborně zdatní, jenže bez odpovědnosti k lidu vlastní země. Přitom každý den vidíme nové a nové náznaky utužování poměrů ze strany EU vůči naší národní suverenitě, za kterou naši předkové v čele s presidentem Masarykem (http://cs.wikipedia.org/wiki/Tomáš_Garrigue_Masaryk) tolik bojovali. Co by asi odpověděl takový Rašín (http://cs.wikipedia.org/wiki/Alois_Rašín), Beneš (http://cs.wikipedia.org/wiki/Edvard_Beneš), Engliš (http://cs.wikipedia.org/wiki/Karel_Engliš) na neuvěřitelnou aroganci EU, která již nyní chce přímo řídit naší národní měnovou politiku (to ještě prosím nebyl ani ratifikován Lisabon) a zasahovat přímými příkazy do kroků ČNB? (http://cs.wikipedia.org/wiki/ČNB) Když i ti největší podpůrci současné podoby EU připouštějí realitu regulování národních bank: *„je možné, že by byly regulovány ze zahraničí.“* (Zdroj: Radiožurnál – 27. května 2009.) To je ona evropská tvář nesvobody EU. Bez odpovědnosti k voličům chtějí úředníci a „Velcí bratři“, „Největší oranžově-zelení Vůdcové“, rozhodovat o životě lidu: nové a větší daně, zákony, povinnosti, příkazy, omezování svobod, „bolševicko-násilnické manýry“, policejní složky drtící recesistické „marťany“, špehování. Inu „nástřel k tyranii“ přátelé jako hrom. Koledují si hoši o pěknou společenskou erupci všech svobodomyslných lidí, kteří se nechtějí nechávat zotročovat. Pak třeba Gary Marbut (president „Montana Shooting Sports Association“ a spoluautor „Montana Firearms Freedom Act“ – http://en.wikipedia.org/wiki/Montana_Firearms_Freedom_Act) vystoupil v obraně občanských svobod na největším konzervativním americkém televizním kanále FOX News a mj. jasně inspiroval Českou republiku: *„Chceme si zavádět vlastní zákony. /.../ Nechceme federální standardy* (paralela: ty z EU – pozn. autora). */.../ Pokud budeme chtít nějaké zavést, tak by měly odpovídat naší kultuře a našim lidem.“* (Zdroj: Glenn Beck Show – 15. května 2009.) Republikán, člen sněmovny reprezentantů z Texasu, Leo Berman (http://en.wikipedia.org/wiki/Texas_Legislature_elections,_2008) dodává: *„Mám za sebou 22 let v armádě, protože miluji svou zemi, /.../. Bojovali jsme proti fašismu, komunismu, /.../ tenhle president* (Obama – pozn. autora) *a administrativa nás sice nevedou až tak daleko* (k fašismu nebo komunismu – pozn. autora)*, ale vedou nás k socialismu. Nechceme tam s nimi jít. /.../* (máme naštěstí naše vlastní ... – pozn. autora) *zákony, které zajišťují naši svrchovanost podle 9. a 10. dodatku k americké ústavě. /.../ Pokud se někdy federální vláda* (paralela: EU – pozn. autora) *pokusí prosadit něco, co není plně podle americké ústavy* (paralela: dle české ústavy – pozn. autora)*, my proti tomu vystoupíme a neuděláme to. /.../ Nechceme být socialistickým státem.“* (Zdroj: Glenn Beck Show – 15. května 2009.) Glenn Beck: *„Musíme se tomu postavit. Pokud to neuděláme, tak prohrajeme.“* (Zdroj: Glenn Beck Show – 15. května 2009.) Budiž zde připomenuto, že američtí otcové zakladatelé již museli v jednu dobu také říci: dost! Již není kam ustupovat. Následovala Deklarace nezávislosti (http://cs.wikipedia.org/wiki/Deklarace_nezávislosti_Spojených_států) a vznik nového, nejsvobodnějšího státu na světě. Možná přátelé, že nastal čas na vyhlášení Deklarace nezávislosti České republiky v duchu roku 1776, jak říkají naši krajané z USA.

Deklarace nezávislosti Spojených států ze 4. července 1776, aneb každodenní inspirace pro svobodomyslné občany České republiky

„Když se v běhu lidských životů stane pro některý národ nezbytným

Web2PDF
converted by Web2PDFConvert.com

rozvázat politické svazky, které jej poutaly k jinému národu, a zaujmout mezi mocnostmi světa oddělené a ***rovnocenné postavení****, k jakému jej opravňují zákony přírody a Boha přírody, pak prostá úcta k názorům lidstva vyžaduje, aby vyhlásil příčiny, které jej vedou k odtržení. Pokládáme za samozřejmé pravdy, že všichni lidé jsou stvořeni sobě rovni a jsou nadáni jistými nezcizitelnými právy, mezi něž patří právo na život, svobodu a budování osobního štěstí. Že k zajištění těchto práv se ustavují mezi lidmi* ***vlády, odvozující svou oprávněnou moc ze souhlasu těch, jimž vládnou****. Že kdykoli počne být některá vláda těmto cílům na překážku, má lid právo ji změnit nebo zrušit a ustavit vládu novou, která by byla založena na takových zásadách a měla svou pravomoc upravenu takovým způsobem, jak uzná lid za vhodné pro zajištění své bezpečnosti a svého štěstí****. Je pravda, že prozíravost velí, aby se vlády již ustanovené neměnily z příčin nepatrných ani přechodných, a i všechna zkušenost ukázala, že lidé, je-li zlo snesitelné, jsou spíše nakloněni je snášet, než aby se domohli svých práv tím, že zruší životní formy, na něž si zvykli.* ***Avšak, když dlouhá řada případů zneužití moci a skutků bezpráví, sledujících neustále tentýž cíl, svědčí o úmyslu podrobit je naprostou krutovládou, pak je jejich právem, a přímo povinností, takovou vládu svrhnout a postarat se o nové strážce své příští bezpečnosti****. Takové bylo trpělivé utrpení těchto /.../* (paralela: národních států v EU – pozn. autora); *a taková je nyní nutnost, která od nich vyžaduje, aby změnily své dřívější systémy vlády.* ***Dějiny opakovaných bezpráví a uchvacování mají všechny za přímý cíl ustavení absolutní nadvlády tyrana nad těmito státy****. Na důkaz toho nechť jsou upřímnému světu předloženy skutečnosti. Odmítal schválit zákony nejprospěšnější a nejnutnější pro obecné blaho.* ***Zakazoval svým guvernérům schválit zákony neodkladného a naléhavého významu, nebo když bylo jejich provádění pozastaveno, pokud nebude získán jeho souhlas, úplně opomíjel se jim věnovat****. Odmítl schválit jiné zákony pro zaopatření velkých lidmi obývaných oblastí,* ***pokud by se tito lidé nevzdali práva na zastoupení v zákonodárných sborech, což je právo pro lid neocenitelné a nebezpečné jenom pro tyrany. Svolával zákonodárná tělesa na neobvyklých, nepohodlných místech, vzdálených od veřejných archívů, jenom proto, aby je unavil a učinil povolnými ke svým opatřením.*** (ikdyž troška pohybu zákonodárcům nikdy nemůže škodit) – pozn. autora) ***Opětovně rozpouštěl zákonodárné sbory, protože se mužně a pevně stavěly proti jeho zásahům do práv lidu*** (kéž by se takto „mužně“ choval český parlament a senát – pozn. autora). *Po takových rozpuštěních odmítal po dlouhou dobu povolit, aby byly zvoleny jiné a aby se tak zákonodárná moc, jíž nelze zničit, vrátila k lidu a mohla být jím svobodně vykonávána. Stát zůstával mezitím vystaven nebezpečím zásahů zvenčí a zvratů zevnitř. /.../ Překážel výkonu spravedlnosti tím, že odpíral svůj souhlas zákonům pro zřízení soudních orgánů.* ***Vytvořil závislost soudců pouze na své vůli pokud jde o držení jejich úřadů a výši placení jejich platů. Zřídil množství nových úřadů a poslal sem houfy úředníků, aby sekýrovali náš lid a ujídali z jeho majetku. Udržoval mezi námi v době míru stálá vojska bez souhlasu naší legislativy. Učinil vojenskou moc nezávislou na občanské moci a jí nadřazenou****. /.../ Vyvolal mezi námi vnitřní vzpoury a snažil se poštvat proti obyvatelům našich hranic kruté indiánské divochy, jejichž známým válečným pravidlem je ničení všech pokolení bez rozdílu věku, pohlaví a postavení. V každé etapě těchto útisků jsme nejpokornějšími slovy žádali o nápravu: naše opětované prosby měly za následek jenom opětované křivdy. Panovník, jehož charakter je tak poznamenaný činy, jimiž se vyznačuje tyran, je nezpůsobilý býti vládcem svobodného lidu. Ani vůči našim britským bratřím jsme nebyli nepozornými* (paralela vzhledem k situaci v Evropském parlamentu po možné celoevropské ratifikaci Lisabonské smlouvy – pozn. autora). *Upozorňovali jsme je* (paralela: jak by se asi též snažili naši „oranžově-pro-lisabonští hoši“ posléze upozorňovat své kolegy poslance z velkých států v Evropském parlamentu – pozn. autora) *čas od času na pokusy jejich legislativy postihovat nás nespravedlivou jurisdikcí. Připomínali jsme jim okolnosti /.../ našeho společného příbuzenství, aby odmítli tyto neoprávněné zásahy, které by nevyhnutelně přervaly naše svazky a styky. Proto se musíme podřídit nutnosti, jež vyžaduje naše odtržení, a musíme je považovat, tak jako*

Web2PDF
converted by Web2PDFConvert.com

ostatní část lidstva, za nepřátele ve válce a za přátele v míru. Proto my, představitelé /.../ (paralela: České republiky – pozn. autora), *shromáždění ve Všeobecném Kongresu* (paralela: českém Ústavodárném shromáždění – pozn. autora), *dovolávajíce se u nejvyššího Soudce světa správnosti svých úmyslů, jménem a z moci dobrého lidu těchto /.../* (paralela: svobodných evropských národních států – pozn. autora), *slavnostně zveřejňujeme a prohlašujeme, že tyto /.../* (paralela: svobodné evropské národní státy) *jsou a po právu* ***mají býti svobodnými a nezávislými státy****, že jsou zproštěny veškeré poddanosti /.../* (paralela: vůči EU – pozn. autora), *a že politické svazky mezi nimi a /.../* (paralela: EU – pozn. autora) *jsou a mají býti úplně rozvázány.* ***A že jako svobodné a nezávislé státy mají plnou moc vypovídat válku, uzavírat mír, sjednávat spojenectví, zřizovat obchod a provádět všechny ostatní úkony a věci, jež nezávislé státy mohou po právu činit. A na podporu tohoto prohlášení, pevně spoléhajíce na ochranu božské prozřetelnosti, navzájem a jeden druhému zaručujeme své životy, své statky a svou nedotknutelnou čest.*** " (Zdroj: http://www.dejepis.com/index.php?page=200&pod=6.)

Washingtonská deklarace z 18.října 1918, aneb pravděpodobná inspirace pro Českou republiku v případě celoevropského schválení Lisabonské smlouvy?

„V této vážné chvíli, kdy /.../ slibují federalizaci říše a autonomii nespokojeným národům, podrobeným jejich vládě, my, československá Národní rada, uznaná vládami spojeneckými a vládou americkou za prozatímní vládu československého státu a národa, v plném souhlasu s prohlášením českých poslanců, učiněným v Praze dne 6.ledna 1918, ***a vědomi si toho, že federalizace a tím více autonomie neznamenají ničeho*** */.../, činíme a* ***prohlašujeme toto naše prohlášení nezávislosti. Činíme tak, poněvadž věříme, že žádný národ nemůže být nucen žít pod svrchovaností, které neuznává, a poněvadž máme vědomí a pevné přesvědčení, že náš národ nemůže se volně vyvíjet v /.../ lži-federaci, která není než novou formou odnárodňujícího se útisku, pod nímž jsme trpěli minulá tři století. Máme za to, že svoboda jest prvním požadavkem federalizace, a jsme přesvědčeni, že svobodní národové střední a východní Evropy snadno utvoří federaci, jestliže to shledají nutným.*** *Činíme toto prohlášení na základě našeho historického a přirozeného práva. Byli jsme samostatným státem již od sedmého století a r.1526 jako samostatný stát, sestávající z Čech, Moravy a Slezska, spojili jsme se s Rakouskem a Uhrami v obrannou jednotu proti tureckému nebezpečí.* ***Nikdy jsme se v této konfederaci nevzdali dobrovolně svých práv jako samostatný stát.*** */.../ porušili svou smlouvu s naším národem* (paralela: evropští a čeští zákonodárci porušili smlouvu z Nice – http://cs.wikipedia.org/wiki/Smlouva_z_Nice – svou snahou o ratifikaci Lisabonské smlouvy bez referenda – pozn. autora), *nezákonně překročujíce naše práva a znásilňujíce ústavu našeho státu, kterou sami přísahali zachovávat, a my proto odpíráme zůstat déle součástkou /.../* (nabízí se zde paralela: EU – pozn. autora) *v jakékoli formě. /.../* ***Nemůžeme a nechceme nadále žít pod přímou nebo nepřímou vládou těch, kdo znásilnili Belgii, Francii a Srbsko****, /.../.* ***Nechceme zůstat součástkou státu, který nemá existenčního oprávnění a který odpíraje přijmout základní zásady moderní světové organizace*** (svobodných národních států – pozn. autora), ***zůstává toliko umělým, nemorálním politickým útvarem****, /.../* (opět zajímavá paralela s EU – pozn. autora). **Prohlašujeme tímto /.../** (přeneseně EU – pozn. autora) ***za nehodnou, aby vedla náš národ, a upíráme jí veškerá práva vládnout československé zemi, která, to zde nyní prohlašujeme, bude od nynějška svobodným a nezávislým lidem a národem****. Přijímáme ideály moderní demokracie a budeme k nim lnout, poněvadž to byly ideály našeho národa po staletí.* ***Přijímáme americké zásady****, /.../:* ***zásady o osvobozeném lidstvu, skutečné rovnosti národů a vládách, odvozujících všecku svou spravedlivou moc ze souhlasu ovládaných. My, národ Komenského, nemůžeme než přijmout tyto zásady, vyjádřené v americké***

Web2PDF
converted by Web2PDFConvert.com

deklaraci nezávislosti, v zásadách Lincolnových a v prohlášení lidských a občanských práv. */…/* ***Věříme v demokracii – věříme ve svobodu – a ve svobodu vždy větší a větší***. *Dáno v Paříži, dne 18. října 1918.*“ (Zdroj: http://www.svedomi.cz/dokdoby/181018_wash_deklarace.htm.)

Přesto buďme rádi, že žijeme v Česku, neboť Jirka Payne (http://www.payne.cz; www.svobodni.cz) by byl za své výše prezentované výroky o právu na odpor již dávno vyhodnocen současným americkým „Obaministerstvem“ vnitřní bezpečnosti jako potenciální nebezpečný terorista. „Obaboys“ by jej určili jako možný zlý element a začal by zvýšený monitoring jeho aktivit ze strany bezpečnostních služeb: omezení svobodného práva na nákup zbraní, zvýšená sledovačka jeho projevů mj. na internetu s výsledkem blokování jeho webu, textů, projevu, kdykoliv by na něj mohli bez soudního příkazu uvalit vazbu atd. V oblasti svobody projevu na internetu tomu v USA říkají tzv. „Cyber-bullying Act“.

„„The bill defines it as ‘using electronic means to support severe, repeated and hostile behavior,’ but what does ‘severe, hostile and repeated behavior’ mean?“ he asked. „I've written articles opposing the bill that have appeared online. That's electronic and — because I've written a few of them — repeated. I was also severe and hostile in my criticisms. Under her law, I can now go to jail.“ And so could many political commentators and Web bloggers who earn their keep by being confrontational and inflammatory. A TV host like MSNBC's Keith Olbermann, who's been openly and repeatedly hostile to former Vice President Dick Cheney on his Web site, would not be safe from prosecution, the analysts say. Even advocates of child safety on the Internet say the bill is impractical, at best. „Even if you wanted to, you can't legislate against meanness,“ said Larry Magid, co-director of ConnectSafely.org. „It's contextual. If I call you fat, maybe I was bullying, or maybe I was concerned about your health, or maybe it was a relatively innocuous slight.“ The bill's critics also note that the law is intended to protect minors from minors, but that doesn't show up in its language.“ (Zdroj: http://www.foxnews.com/politics/2009/05/14/cyberbullying-ensnare-free-speech-rights.)

Americký „AttorneyGeneral“ (http://en.wikipedia.org/wiki/United_States_Attorney_General), který většinou vykonává též funkci ministra spravedlnosti, je nyní v situaci, kdy by mohl dokonce bez soudního příkazu určovat: kdo je potenciální terorista a uvalovat na takového občana bez řádného obvinění vazbu. V souvislosti s ochranou svobod jednotlivých občanů, kteří pouze vyjadřují svůj nesouhlas s americkou federální politikou třeba na základě své víry atd.: je to jednoznačná hrozba. Podle „Cyber-bullying Actu“ stačí již jen ostřejší nesouhlas, osobité vyjadřování nebo to, že váš výrok může tzv. „ranit city“ některých osob a už se takto obviněný ocitá na speciálním černém seznamu extrémistů a potenciálních teroristů. Podobně jsou známy případy, kdy byl zneužit tzv. „Patriot Act“ (http://en.wikipedia.org/wiki/Patriot_act) vůči americkým občanům, ikdyž měl být původně namířen pouze proti opravdovým teroristům mimo USA (zneužití v Indianě, Coloradu aj. v souvislosti s tzv. spoofingem: http://en.wikipedia.org/wiki/IP_address_spoofing). Inu moc některým lidem chutná přesladce přátelé. Prohledávání e-mailů, webů, sledování GSM telefonů, SMS, monitoring veškeré elektronické komunikace, biometrické čtečky na letištích, dálničních kontrolních bodech, všudypřítomnost kamer napojených na centrální databáze osobních údajů amerických bezpečnostních složek apod. Čeští policejní specialisté již dávno říkají, že mobilní telefon a na internet napojený počítač představují vlastně dokořán otevřené dveře ke všem vašim osobním údajům. Nic nezůstane skryto před slídily Velkého bratra ať již to chcete nebo ne. Vaše poloha, monitoringy rozhovorů, SMS, MMS, mikrofon ve vašem mobilu a fotoaparát, do všeho se umí telekomunikačně-bezpečnostně-američtí specialisté dostat bez vašeho souhlasu a zjistit třeba vaši polohu, ikdyž máte zrovna vyplý váš mobilní telefon. Hoši z NSA (http://en.wikipedia.org/wiki/NSA) jsou prostě borci. O jejich vybavení se může našim specialistům zatím jen zdát.

„During a speech today on “cybersecurity,” Obama told a whopper. He said the government's effort to protect us from cyber bad guys “will not include monitoring private sector networks or Internet traffic. We will

Web2PDF
converted by Web2PDFConvert.com

preserve and protect the personal privacy and civil liberties that we cherish as Americans." Is it possible Obama has never heard of Mark Klein, the retired AT&T communications technician who said years ago that the company shunted all Internet traffic — including traffic from peering links connecting to other Internet backbone providers — to semantic traffic analyzers, installed in a secret room inside the AT&T central office on Folsom Street in San Francisco? There are similar rooms in Seattle, San Jose, Los Angeles and San Diego, all sucking up internet data. Klein explained that the multinational corporation is doing this at the behest of the NSA. It is "vacuum-cleaner surveillance" approach that grabs everything. "Despite what we are hearing, and considering the public track record of [the Bush] administration, I simply do not believe their claims that the NSA's spying program is really limited to foreign communications or is otherwise consistent with the NSA's charter or with FISA [the Foreign Intelligence Surveillance Act]," said Klein in 2006. /.../ No other president so far has had the power to shut down the internet. The Rockefeller-Snowe bill, S 778, would grant Obama dictatorial power declare a so-called "cyber emergency" and pull the plug, or at least cripple networks deemed a threat. The U.S. government is not seriously worried about Chinese hackers or mischievous kids in Latvia (as Rockefeller cited as a danger) but rather fear free and unfettered speech and activism on the part of its own citizens. Obama's promise is merely an effort to string you along with a big fat lie. He has absolutely no respect for you or the Bill of Rights." (Zdroj: Nimmo, Kurt: Cybersecurity: Obama's Promise to Trash the Constitution, IN: Infowars, 29. května 2009.)

Přitom to, co se původně jevilo jako rozumná míra ochrany před teroristy, je nyní využíváno ke kontrole svobody vlastních občanů. Jiří Payne (http://www.payne.cz) přirozeně také jakožto představitel českých Svobodných (www.svobodni.cz) odhodlaně říká, že bude bojovat proti špehování vlastních občanů a shromažďování informací: „*/.../ které já bych si nepřál.*" (Zdroj: TV Prima – 24. května 2009.) Například politicky aktivní křesťané věřící, že žijeme v současnosti v posledních dnech před příchodem Krista Spasitele na tuto Zemi, jednoznačně spadají podle „Obaboys" do kategorie potenciálních teroristů. Naopak pasivní lidé, kteří se nijak neprojevují: jsou vítanými pomocníky „Obavlády". To je ta „nová a správná" kategorie amerických občanů, které president Obama potřebuje. Mlčící většina – podobně jako za doby totality u nás doma před rokem 1989 – je nyní vítaným pomocníkem „Obavlády". Rozumní křesťané však tento přístup zcela správně kritizují. Loňský americký kandidát za Konstitucionalisty (http://en.wikipedia.org/wiki/USTP) na úřad presidenta USA a kazatel Chuck Baldwin (http://en.wikipedia.org/wiki/Chuck_Baldwin) s pasivitou nesouhlasí: Někteří „*křesťané využívají biblická proroctví k tomu, aby argumentovali ve prospěch své pasivity. /.../ Bojí se, sedí a bojí se zelektrizovat v boji za svobodu. /.../ Tím ale uvolňujeme cestu zlu.*" (Zdroj: Alex Jones Show – 18. května 2009.) Alex Jones vyjádřil Baldwinovi svou podporu a zeptal se jej: „*Proč* (globalisté – pozn. autora) *tak moc nenávidí opravdové křesťany?*" Baldwin: „*Protože Ježíš je opravdová svoboda.*" a jistí lidé vedení Obamou z nás chtějí udělat jen loutky „*v rukou zlých lidí*" bez možnosti sebeobrany – mj. proto chtějí „*odzbrojit americký národ.*" (Zdroj: Alex Jones Show – 18. května 2009.)

Frustrace z Obamy se v amerických konzervativních kruzích dále prohlubuje. Opravdoví extrémisté a násilníci jsou přitom často omlouváni. Jistý občan USA, příslušník minority, byl tak vyučen ve škole o důležitosti multikulturních teorií, že si začal zvýšeně všímat všude kolem sebe patřičných odlišností, že jednoho dne viděl oknem svého spoluobčana, který měl za sebou na zdi bojovou vlajku americké Konfederace (http://en.wikipedia.org/wiki/Flags_of_the_Confederate_States_of_Am Vyhodnotil si to jako rasistický útok a nebohého Američana zastřelil. Inu i k tomu vede „multi-kulti" výchova. A zase další případ se odehrál se zatýkáním pokojně demonstrujících občanů vůči udělení čestného doktorátu Obamovi (prosazuje potraty, testy na lidských embryích atd.) na tradičně katolické universitě Notre Dame (http://en.wikipedia.org/wiki/University_of_Notre_Dame). V americkém průmyslu to není o nic lepší. „Obaboys" evidentně nadržují odborům, které se v USA přeci jen snažily historicky hrát politickou roli více, než chránit vlastní členy před nespravedlností zaměstnavatelů. Jay

Web2PDF
converted by Web2PDFConvert.com

Sekulow (http://en.wikipedia.org/wiki/Jay_Sekulow) říká: „Obavláda“ již není spravedlivým arbitrem, nýbrž straní odborovým bossům. *„Socializuje veškerý velký průmysl jak jen může. /.../ Dostaňte někde silné odbory a výsledkem bude, že všichni v okolí se stanou závislí na federální vládě. Je to velmi v protikladu s tradičními základy Ameriky. Je to velmi nebezpečné.“* (Zdroj: Glenn Beck Show – 5. května 2009.) Odbory mají přímo vlastnit podíly v ozdravěném Chrysleru (http://en.wikipedia.org/wiki/Chrysler) a řídit velkou část firmy bez patřičných zkušeností. Na tento socialistický systém vedení podniku vehementně tlačí – zřejmě pod vlivem svých marxistických učitelů – sám president Obama. Další podíly mají mít kromě hlavního kupce především americká a kanadská vláda. Kam tento konglomerát vlastníků firmu zavede: není jasné. Jisté je jen to, že to bude stát bilióny daňových poplatníků. Chrysler již jednou byl v podobné situaci roku 1979 a Jimmy Carter pomohl uvolněním 1,5 biliónů dolarů a státními zakázkami např. z oblasti vojenských vozidel. Reagan pak tlačil po svém zvolení do presidentského úřadu na vrácení všech peněz daňovým poplatníkům. Povedlo se. Chrysler poslal do federální pokladny USA roku 1983 veškeré půjčené peníze a přidal k tomu navíc 350 milionů dolarů. Nedávný bankrot GM zřejmě přivede silné odbory do řízení další obrovské firmy, která vznikne na jeho troskách.

Aby měla „Obavláda“ na financování tištění nových peněz a mohla zároveň zabránit znehodnocování měny: musí zvyšovat daně. Mnoho amerických států má stále ještě naštěstí velmi nízké daně z příjmů: „jen“ kolem deseti procent. Mezi ty s nejnižšími daněmi patří stále i ekonomicky velmi silný Texas. Jsou však jiné státy, které mají celkovou výši zdanění přes 50%+ se zde snaží angažovat federální „Obavláda“ s novými daněmi. Je to již mnohde neúnosné. Černošská matka se dvěma dětmi jménem Nechole Whitlock z Texasu si na nedostatek práce rozhodně nemůže stěžovat. Problém však tkví s jejím strachem z „Obaboys“ a nových vyšších daní. Říká: *„Musím pracovat ve dvou zaměstnáních, abych se uživila, a pokaždé /.../ když vydělám více peněz, abych zaopatřila své děti, tak mi vláda vždycky z mého výdělku o to více vezme. /.../ Myslím si, že pokud nás konečně přestane vláda zdaňovat a umožní soukromému sektoru dělat to, co umí nejlépe* (zaměstnávat lidi a vytvářet nové šance – pozn. autora)*, tak se v této zemi budeme mít čím dále tím lépe.*“ (Zdroj: Glenn Beck Show – 1. května 2009.) K Nechole se přidává Heather z New Jersey: *„Je to hrozné. Platím přes padesáti procentní daň z příjmu. Nejsme přitom vůbec bohatí. /.../ Máme děti. /.../ S touhle politikou federální vlády nám již brzy nezbude nic jiného, než si sbalit svých pět švestek a přesunout se do jiného státu, kde mají ještě zatím nižší daně.* (Heather dostala ihned vřelé nabídky z Texasu, kde mají *„ještě stále prostor a svobodu“*.).“ (Zdroj: Glenn Beck Show – 15. května 2009.) Carl Wimmer, republikán, člen sněmovny reprezentantů z Utahu: *„Občané jsou frustrovaní. Jsou naštvaní a znechucení tím, jak jsou ničeny jejich svobody a to prosím dělá naše vláda. /.../ Bojujme s touto tyranskou federální vládou.*“ (Zdroj: Glenn Beck Show – 15. května 2009.)

Nízké daně, redukce vlády, víra v Boha, kreativita, občanská pospolitost a vlastní schopnosti, to je přesně ona Reaganova cesta z krize přátelé. V tomto stylu receptů na řešení ekonomických problémů jdou směle vpřed též mí oblíbení čeští **Svobodní (www.svobodni.cz). Plánují zde v ČR kompletní zrušení daně z příjmu pro všechny zaměstnance. To by byl naprosto skvělý krok!** A tak zatímco v Česku poklesne někomu zisk nebo HDP o 0,2% a média hned vytrubují do světa: jaká že to je obrovská krize, tak daleko více na jihu v Africe: je již desítky let opravdová krize. Lidé zde umírají hlady nebo na zákeřné nemoci, roje žravých sarančat spásají poslední zbytky plodin: tito lidé jsou bez pomoci. Někdy se musím před svými americkými přáteli stydět za naše některá média a hlavně „oranžové hochy“, jak vytrubují do světa, že jsme v hrozné ekonomické krizi a jak se tady máme špatně. Jak někteří nadávají, že to kuře zase nebylo propečené, nebo že jsme si opět koupili jen ten Mercedes nižší střední třídy a neměli jsme na tu luxusní verzi. Pak si stačí projet zajímavé agenturní zprávy, podívat se na fotky těch vyhladovělých nebožáků z Afriky, Pákistánu a porovnat je s těmi našimi doslova vypaseně-vysmátými „oranžovými papaláši“, jak vykřikují: krize, tady je krize, hrozná krize. Vidím, jak straší lidi, jak se derou k moci a dělá se mi doslova špatně z takové falešnosti. Proto přátelé: pořád opakujme těm mocipánům nahoře v souladu s presidentem Reaganem a svobodomyslnými lidmi: *„/.../ jste naši*

Web2PDF
converted by Web2PDFConvert.com

služebníci a nikoliv naši pánové." (Zdroj: Glenn Beck Show – 1. května 2009.) Někdejší soudce nejvyššího soudu z New Jersey jménem Andrew Napolitano (http://en.wikipedia.org/wiki/Andrew_Napolitano): „*Potřebujeme změnu v našem přístupu a ve vztahu k vládě.* ***Jefferson to řekl nejlépe: když se lid bojí vlády, tak to je tyranie. Když se vláda bojí lidu, tak to je svoboda.***" (Zdroj: Glenn Beck Show – 1. května 2009.) „*Neposlouchejte ty, kteří Vám říkají, že nemáte šanci nic s tím udělat. ´Stand up!´ /.../* (Jděme příští rok k volbám a pamatujte: všechny současné tzv. krize totiž slouží velkým papalášům a globalistům jen... – pozn. autora) *k jejich osobnímu prospěchu.*" (Zdroj: Alex Jones Show – 15. května 2009.)

Někteří lidé též argumentují tím, že tzv. zelená pracovní místa vytvořena našimi někdejšími vládními „Greenboys" zachrání situaci s růstem nezaměstnanosti. Je to opět velký omyl. Jestliže se podíváme na příklad Španělska, které se již řadu let snaží s tímto přístupem uspět, tak výsledek je katastrofální. Španělský profesor Gabriel Calzada Alvarez z university krále Juana Carlose ve své studii určil velký omyl při vytváření tzv. zelených pracovních míst. Jen ve Španělsku totiž každé zelené pracovní místo zničí 2,2 běžně-normálních pracovních míst. Španělsko trpí dlouhodobě vysokou nezaměstnaností již od konce 90. let 20. století. V březnu 2009 tam bylo 17,4% obyvatel bez práce: to aby si naši „oranžoví hoši" uvědomili, jaká je tady v Česku „obrovská krize", tak u nás se pohybovala nezaměstnanost za stejné období kolem 7,7% a v dubnu to bylo 7,9%. Za „hrozných let a oranžových vlád" jsme měli v ČR v letech 2003 až 2004 dokonce až 10,9%-tní nezaměstnanost (http://portal.mpsv.cz/sz/stat/nz/vyvoj_do_062004/vyvojnezamestoc Kde je tedy ta krize přátelé? Nechte už toho strašení a dávejte lidem víru úspěch. Už těch negativních zpráv bylo dost a občanům se z vás dělá vážně špatně! Vraťme se ale zpět na Pyrenejský poloostrov. EU do Španělska pumpuje neustále již řadu let obrovské finanční prostředky na nejrůznější zelené projekty a výsledek: přirozený úbytek nezaměstnanosti se stále nedostavuje. Tento příklad je natolik ukázkový, že by měl minimálně přimět naše „Greenboys" k zamyšlení. Španělé si navíc stěžují na vysokou míru zdanění. Pan Obama přitom stále plánuje vznik 2 – 5 miliónů nových zelených pracovních míst, což by zřejmě znamenalo skutečnou ztrátu 6,6 – 11 miliónů běžně-normálních pracovních příležitostí produkovaných svobodným trhem. Zelená pracovní místa samozřejmě nesou obrovský nárůst zdanění obyvatelstva. Inu to je ona odvrácená tvář plánování ekonomiky a umělé vměšování vlády přátelé. Glenn Beck se v této souvislosti dokonce domnívá: „*Vláda nevytváří pracovní místa, nýbrž zotročuje lidi.*" (Zdroj: Glenn Beck Show – 1. května 2009.)

„*In the first 100 days of President Barack Obama's administration, we've heard time and again about how so-called 'green jobs' are the solution to our nation's economic woes. In his State of the State Address, Missouri Governor Jay Nixon called green jobs the "next-generation" of Missouri's economy. Across the board, Democratic politicians have been quick to stake our economic recovery on the creation of a new 'green economy.' Yet in Spain, the economy suffered when efforts to create green jobs destroyed nearly 110,000 jobs in other industries according to a study released last month from Spain's King Juan Carlos University. It suggests that the Democrats' plan for economic renewal through 'green collar' jobs may hurt the economy far more than it helps. Gabriel Calzada Alvarez, a professor of applied environmental economics, explains that Spanish citizens currently suffer from higher taxes, more public deficit and ever-increasing energy prices—all the result of the government's efforts to create a green economy. This study found that consumers paid much higher prices for home electricity due to government-mandated use of premium priced green energy. In turn this caused many employers to leave the country in search of cheaper energy elsewhere. After accounting for the increased cost of electricity and the government expenditure used to create the new green jobs, Alvarez estimates that the Spanish spent $774,000 for each job created. Alvarez warns that if the U.S. were to follow the same path as Spain, we should expect the same economic woes. Specifically, Alvarez said every green collar job created in the U.S. would result in the loss of 2.2 existing jobs. In addition to job loss, Alvarez explained that only one in ten green jobs would be permanent. Alvarez points out that Microsoft and Google have already moved their servers across the Canadian border to take advantage of cheaper*

Web2PDF
converted by Web2PDFConvert.com

Canadian energy. President Obama's 2010 budget proposal includes about $20 billion dollars in tax incentives for clean-energy programs. Professor Alvarez estimates that if the Administration fulfills its promise to create between 3 and 5 million green jobs, the program would result in the direct loss of 6.6 to 11 million existing jobs." (Zdroj: http://www.missourirecord.com/news/index.asp?article=10008.)

Neustálé strašení krizí a nekonečné omílání negativních predikcí je v souladu s přáním jistých sil, o kterých jsme si již povídali v předcházejících týdnech „Oranžové války". O tom, jak funguje manipulace s informacemi a kterak vydělávají vlády, mocné finančně-super-inteligentní skupiny, na burze a nejrůznějších umělých krizích, doporučuji k prostudování tento článek: http://www.infowars.com/manipulation-how-financial-markets-really-work. Všem rozumným lidem by tak již konečně měly spadnou klapky z očí. Rád bych ovšem v této souvislosti opět upozornil na již zmiňované aktivity tzv. Bilderberg Group. Tento elitní spolek bohatých a vlivných lidí z celé planety bohužel není veden právě těmi nejlepšími konzervativně-křesťanskými idejemi. Níže přiložená vyjádření a videa mj. z květnového setkání Bilderbergu v Řecku mohou v lecčems napovědět, jak se vlastně dělá ta největší politika a kdo vlastně tahá ve skutečnosti za nitky politických marionet: zda je to lid, nebo elitářské skupiny, kterým se již ovšem jejich vlastní zrežírované manipulace s ekonomikou začínají nyní doslova vymykat z rukou.

„"Either a prolonged, agonizing depression that dooms the world to decades of stagnation, decline and poverty ... or an intense-but-shorter depression that paves the way for a new sustainable economic world order, with less sovereignty but more efficiency." Other items on the agenda included a plan to "continue to deceive millions of savers and investors who believe the hype about the supposed up-turn in the economy. They are about to be set up for massive losses and searing financial pain in the months ahead," and "There will be a final push for the enactment of Lisbon Treaty, pending on Irish voting YES on the treaty in Sept or October," which would give the European Union massive powers over its member nations, essentially making it a supranational regional government, with each country relegated to more of a provincial status." „After the meetings finished, Daniel Estulin reported that, "One of Bilderberg's primary concerns according to Estulin is the danger that their zeal to reshape the world by engineering chaos in order to implement their long term agenda could cause the situation to spiral out of control and eventually lead to a scenario where Bilderberg and the global elite in general are overwhelmed by events and end up losing their control over the planet." „Bilderberg investigative reporter Daniel Estulin reportedly received from his inside sources a 73-page Bilderberg Group meeting wrap-up for participants, which revealed that there were some serious disagreements among the participants. "The hardliners are for dramatic decline and a severe, short-term depression, but there are those who think that things have gone too far and that the fallout from the global economic cataclysm cannot be accurately calculated if Henry Kissinger's model is chosen. Among them is Richard Holbrooke. What is unknown at this point: if Holbrooke's point of view is, in fact, Obama's." The consensus view was that the recession would get worse, and that recovery would be "relatively slow and protracted," and to look for these terms in the press over the next weeks and months. Estulin reported, "that some leading European bankers faced with the specter of their own financial mortality are extremely concerned, calling this high wire act „unsustainable," and saying that US budget and trade deficits could result in the demise of the dollar." One Bilderberger said that, "the banks themselves don't know the answer to when (the bottom will be hit)." Everyone appeared to agree, "that the level of capital needed for the American banks may be considerably higher than the US government suggested through their recent stress tests." Further, "someone from the IMF pointed out that its own study on historical recessions suggests that the US is only a third of the way through this current one; therefore economies expecting to recover with resurgence in demand from the US will have a long wait." One attendee stated that, "Equity losses in 2008 were worse than those of 1929," and that, "The next phase of the economic decline will also be worse than the '30s, mostly because the US economy carries about $20 trillion of excess debt. Until that debt is eliminated, the idea of a healthy boom is a mirage." „According to Jim

Web2PDF
converted by Web2PDFConvert.com

Tucker, Bilderberg is working on setting up a summit in Israel from June 8-11, where "the world's leading regulatory experts" can "address the current economic situation in one forum." In regards to the proposals put forward by Carl Bildt to create a world treasury department and world department of health under the United Nations, the IMF is said to become the World Treasury, while the World Health Organization is to become the world department of health. Bildt also reaffirmed using "climate change" as a key challenge to pursue Bilderberg goals, referring to the economic crisis as a "once-in-a-generation crisis while global warming is a once-in-a-millennium challenge." Bildt also advocated expanding NAFTA through the Western hemisphere to create an American Union, using the EU as a "model of integration."" „Following the G20 meeting at the beginning of April, 2009, it was reported that, "The world is a step closer to a global currency, backed by a global central bank, running monetary policy for all humanity," as the Communiqué released by the G20 leaders stated that, "We have agreed to support a general SDR allocation which will inject $250bn (£170bn) into the world economy and increase global liquidity," and that, "SDRs are Special Drawing Rights, a synthetic paper currency issued by the International Monetary Fund that has lain dormant for half a century." Essentially, "they are putting a de facto world currency into play. It is outside the control of any sovereign body."" (Zdroj: Marshall, Andrew: The Bilderberg Plan for 2009: Remaking the Global Political Economy, IN: Global Research, 27. květen 2009, kráceno.)

Přicházejí však také velmi positivní zprávy. Pod vlivem mediální kampaně konzervativců se daří prosadit auditovaní amerického FEDu a zamezit tak jeho dalším neprůhledným transakcím s penězi daňových poplatníků, které si „Obaboys" neomezeně „tisknou", načež pak zvyšují lidem daně na zajištění krytí poskytnutých prostředků. Musíme si uvědomit, že nikdo neví kam ty trilióny z Obamou a dalšími jeho lidmi uměle vytvořené krize vlastně odtekly. A to je prosím oficiální vyjádření Obamovy administrativy. **Tohle naprosto neskutečné sdělení vyšlo najevo při květnovém (5. 5. 2009) slyšení Finančního výboru v americkém Kongresu**. **Samotní demokratičtí senátoři byli v naprostém šoku.** Teď již snad i slepý musí vidět, jak si „Obaboys" a jejich kámoši mistrně vyrobili ekonomickou krizi, aby pak mohli pohádkově zbohatnout mj. prostřednictvím státních subvencí, záchranných balíčků, ale hlavně díky šíření paniky na burze, na trhu s nemovitostmi apod. A tak se vytváří umělá krize přátelé. Rodí se noví miliardáři a vysmátě-socialističtí „Obaboys": „/.../ *Alan Grayson* (http://en.wikipedia.org/wiki/Alan_Grayson) *asks the Federal Reserve Inspector General about the trillions of dollars lent or spent by the Federal Reserve and where it went, and the trillions of off balance sheet obligations. Inspector General Elizabeth Coleman responds that the IG* ***does not know and is not tracking where this money is***." (Zdroj: http://www.infowars.com/fed-inspector-general-claims-she-does-not-know-where-trillions-went.) Mj. díky předpokládanému schválení zákona (HR 1207 – http://en.wikipedia.org/wiki/Federal_Reserve_Transparency_Act) senátora Rona Paula (http://en.wikipedia.org/wiki/Ron_Paul), ke kterému se připojila obrovská část dalších jeho kolegů, se tak konečně pravděpodobně povede zastavit „black hole" americké ekonomiky, konečně dojde ke zničení uměle režírované ekonomické krize a k zastavení neuvěřitelného obohacování kruhů spřízněných s „Obaboys". Mrkněte:

„*HR 1207 was sponsored and introduced by Rep. Ron Paul. On February 26, 2009, it was referred to the House Committee on Financial Services. It now has 179 co-sponsors (see the list of sponsors below). If passed, the bill will force the Fed to give a public accounting of the trillions of taxpayer "loans" handed over to the banksters. It will force Congress to audit the Fed and this will force out into the light of day the Fed practice of inflating the currency for the gain of a small number of international bankers. It will reveal the bankster practice of engineering financial crises and depressions — or scientifically created, as Congressman Charles A. Lindberg Sr. said after the Federal Reserve Act was passed in the dead of night — in order to consolidate illicit gains and eliminate competition (as the bankers are monopoly men). On March 25, 2009, H.R. 1207 had 44 co-sponsors. "We're making great progress because a lot of you have helped encourage your member of*

Web2PDF
converted by Web2PDFConvert.com

Congress to co-sponsor the bill," Ron Paul said. "And to me, this is very, very important that we do this. The atmosphere in the Congress has definitely changed. It's changed with their attitude about the Federal Reserve System, but overall there's a tremendous push by the American people for the Congress to wake up and have more transparency… I have argued, of course, that we don't need the Federal Reserve. It's not part of our constitution and we should get rid of it, but it doesn't happen that way. But if we get the audit and get the books open, make them answer the questions, I am convinced that the American people will be so outraged that then we will have reform of the monetary system." Imagine Ben Bernanke, shorn of his arrogance, dragged before Congress and compelled to answer questions. In the not too distant past, this prospect was a remote dream, but now, thanks to Ron Paul and all the people who have insisted their representatives support this bill, it may become law. Ron Paul gives an update on HR 1207 on April 27, 2009." (Zdroj: Infowars – 22. května 2009.)

Na úplný závěr bychom se mohli trochu podívat na biblickou symboliku Beránka v případě mých oblíbených českých Svobodných (www.svobodni.cz). Jde totiž z křesťanského hlediska o velmi vhodně zvolené znamení. Samotný Beránek bývá v Novo-Zákonní tradici ztotožňován se samotným Ježíšem Kristem. Mezi námi: která aktuální politická strana má tedy takto samotného Ježíše Krista ve svém znaku? Žádná. Tzv. „Agnus Dei" (Beránek Boží) představuje pro křesťany naprosto stěžejní symbol již v prvním století po Kristu. V katolické tradici dokonce existuje min. od 7. stol. po Kristu modlitba stejného jména. Politická strana s tímto slavným křesťanským symbolem na svých praporcích, spojující všechny svobodomyslné a křesťasnky orientované konzervativce: no to by byla paráda. Samotná Bible hovoří o tomto Beránkovi mnohokrát.

„*Hle, Beránek Boží, který snímá hřích světa!*" (Zdroj: Bible: Jan I, s. 1362.)

„*Víte přece, čím jste byli vykoupeni ze svého marného životního způsobu, zděděného po předcích – nebylo to pomíjivými věcmi, stříbrem ani zlatem, ale vzácnou krví Kristovou! Ten byl jako beránek bez vady a poskvrny předem vybrán už před stvořením světa, ale teď na konci časů byl zjeven kvůli vám. Díky němu věříte v Boha, který ho vzkřísil z mrtvých a oslavil jej, aby tak vaše víra a naděje směřovala k Bohu.*" (Zdroj: Bible: I. list Petrův, s.1526.)

„*Sedícímu na trůnu a Beránkovi chvála a čest, sláva i vláda na věky věků!*" (Zdroj: Bible: Zjevení Sv. Jana, s. 1547.)

„*Spasení náleží našemu Bohu, jenž sedí na trůnu, a Beránkovi!*" (Zdroj: Bible: Zjevení Sv. Jana, s.1549.)

Svobodným se tedy podařilo udělat první krok k prosazování víry v politice a to tak jasně, jako již mnoho let žádné jiné straně před nimi. „*Žijte jako svobodní lidé, ne ovšem jako ti, kdo údajnou svobodou zastírají vlastní špatnost, ale jako Boží služebníci.*" (Zdroj: Bible: 1. Petrova 2, s. 1528.) Víra v Ježíše Krista osvobozuje stejně tak, jako politika Svobodných může osvobodit Českou republiku od tenat nejrůznějších minulých oranžově-rudých i těch nových evropsko-zeleně -obamovských totalit, jejichž pozůstatky se vlečou s ČR ještě dvacet let po sametové revoluci, nebo na nás nyní znovu bubnují jakožto oni pověstní „Mordorští skřeti" (http://cs.wikipedia.org/wiki/Skřeti_(Středozem); http://cs.wikipedia.org/wiki/Mordor). Tak tedy čeští „Beránci Boží": hodně úspěchů 😉). Tady volíme svobodně Svobodné (www.svobodni.cz), neboť jak hovoří Písmo: „/…/ *budou bojovat s Beránkem, a Beránek nad nimi zvítězí – neboť je Pán pánů a Král králů – a s ním i jeho povolaní, vyvolení a věrní.*" (Zdroj: Bible: Zjevení Sv. Jana, s. 1557.). Ovšem, když už jinak nedáte, pak tedy alespoň vnímejme pozitivně konzervativní křídlo v ODS, kde přeci jen ještě stále existuje celá řada čestných gentlemanů. „*Co na to řekneme? Když je Bůh s námi, kdo proti nám!?*" (Zdroj: Bible: Římanům 8, s. 1436.) Proto zpívejme společně s Ronaldem Reaganem a Cliffem Richardem píseň svobody přátelé: vzhůru vstříc novým úspěchům 😉). S přáním všeho dobrého Váš RAdo Skydancer 😃 .

- Share this:
- Print

Web2PDF
converted by Web2PDFConvert.com

- Email
- Twitter
- Like
- Digg
- Reddit
- StumbleUpon
-

Comments: Be the first to comment

Book: Walloon volunteer unit in the German army between years 1941 – 1945. Barbaric leadership or ethical – knightly executives military operations in World War II

Přidáno Říjen 28, 2009 od radoskydancer

Rubriky: 2WW, http://skydancer.sweb.cz, RAdo´s books

RAdo Skydancer is historian from Czech Republic and Ostrava city. He divided his work thematically into two parts. The first one deal with personal and political development of the Belgian politician Léon Degrelle, the second is devoted to the activities of conservative German army officers during the Second World War. The unifying element of both story lines is the issue of application of ethical principles in the conduct of military operations.

In the first part of his very extensive work describes author the life story of Léon Degrelle, who was a politician as well as a soldier. Against the background of historical events book captures the change in Degrelle´s political movement from the conservative Catholic values to the admiring and supporting of Hitler's Nazism. RAdo seeks an unconventional method of approach in historical work in Czech historiography and he is trying to describe all Degrelle´s activities and his political movement in terms of Christian ethics and conservative values. This is not a standard biographical profile, but the appreciation of Degrelle´s specific views, attitudes and acts, from the view of a specific prism. The resulting examination of Degrelle is not so clear. Author is criticizing Degrelle for sympathy to the Nazis (Neonazism later), but he truly states, that there are also many Degrelle´s prewar steps, that are in understanding between terms of Christian – Conservative stances. This can certainly lead to many controversies, but RAdo´s innovative approach to his work is attractive and appropriate to the polemics between the experts and the general public.

The second part of author's treatise familiarizing the reader in great detail with the operations of the German conservative officers of the Wehrmacht. The author points to numerous instances of knight's leadership of the German soldiers in the combat against the enemy and in the relations with civilians. It is a big issue, which for obvious reasons, is not entering into the awareness of the general public in those countries, which Germany occupied during the Second World War. RAdo Skydancer puts good values of the conservative „Prussian" military school to the contrast with the Nazi barbarism and inhumanity. Author is using many sources and shows on many historical facts how „Prussians" builded conservative patriotism versus Pan-Aryanism and racism, officer's honor versus Nordic deceit, Christianity plus ethics

Web2PDF
converted by Web2PDFConvert.com

versus paganism and inhumane „seizure“ new territories. There is of course a description of the climax of a conflict of two contradictory groups (conservatives against Nazis) and world-views in Third Reich: namely officers attempt to assassination of Adolf Hitler. RAdo thoroughly examines the reflection of thoughts and behavior „Prussian“ traditionalists in the German environment as well as between the Allied officers and soldiers. An interesting part of the work represents comparisons of the ethical behavior of the Allied armies. In that case RAdo truly states: no one is completely without blame.

Entire RAdo Skydancer´s book is based on careful study of literature and other sources. His interpretation however appears to be sometimes controversial or somewhat simplified. But according to author's plan there is his unhiding ambition to „break the ice“ and giving the topic of controversy among the broader public. RAdo is adapting also to this point of view his writing style.

RAdo Skydancer´s work provides a very extensive insight into the problem. His book gives in compliance with author's intentions the base for further discussion. It should be an invitation for the readers to start perceive ethics questions and study history events, as well as for the formulating of their own (either consent or dissent) opinions.

NOTE: Please note that „RAdo Skydancer“ is nick of the author. Real name of the author can be found in the book with declaration of copyrights and rights. This book still waiting for some publishing house. For release and cooperation: please feel free to contact me. My 2.391 pages book is my biggest and most succesfull work ever. Thank You. RAdo Skydancer – October 2009.

VALONSKÁ DOBROVOLNICKÁ JEDNOTKA V NĚMECKÉ ARMÁDĚ V LETECH 1941-1945. BARBARSKÉ CHOVÁNÍ NEBO NAOPAK ETICKO-RYTÍŘSKÉ VEDENÍ VÁLEČNÝCH OPERACÍ VE DRUHÉ SVĚTOVÉ VÁLCE. (Resumé)

V březnu 2009 jsem konečně plně dokončil a 22. dubna 2009 zveřejnil tuto svou výše zmiňovanou zatím největší mnohasetstránkovou studii. Jde o výsledek dvou a čtvrtroční usilovné práce. Níže přináším celou knihu ke stažení ve formátu PDF. Jeden z mých nejserióznějších kolegů – politolog-historik Bc. Marek Skřipský – z University Karlovy o mém textu mj. napsal:

„V současné české historiografii či odborné publicistice nebývá otázka chování německých jednotek Wehrmachtu a jeho spojenců ve vztahu k etickým normám příliš často nastolována. Oprávněná představa Němce jakožto útočníka mnohdy brání přemýšlení o morální, etické a hodnotové úrovní příslušníků sil Osy, jakož i vlivů, které tuto úroveň vytvářely nebo ovlivňovaly.

V českém prostředí jsme zatím odkázáni pouze na knihu Wolfganga Venohra „Patrioti proti Hitlerovi“, popisující odboj konzervativních důstojníků Wehrmachtu vůči nacistické moci a několik dalších doprovodných publikací o atentátu na Hitlera. To je poněkud málo.

Práce ostravského historika RAdo Skydancera „Valonská dobrovolnická jednotka v německé armádě v letech 1941-1945. Barbarské chování nebo naopak eticko-rytířské vedení válečných operací ve druhé světové válce.“ se snaží tento dluh napravit.“

„Po přečtení RAdovy velmi rozsáhlé a podrobné práce získá čtenář více než solidní přehled o rozebírané problematice, nadto problematice, která není v českém prostředí nikterak často otevírána. Tato studie představuje vůbec první česky psanou monografii rexistického hnutí od jeho počátků až po neslavný kolaborantský konec.“ /…/ „V českém prostředí ucelenější studii (čtenář – poznámka R.S.) nenalezne.“

„Práce ostravského historika RAdo Skydancera je tématicky rozdělena do dvou částí. První z nich se zabývá osobnostním i politickým vývojem belgického předválečného politika Léona Degrella, druhá je věnována aktivitám konzervativních důstojníků německé armády za druhé světové války. Jednotící prvek obou dějových linií spočívá v problematice uplatňování etických principů během vedení válečných operací.
V první části své velmi rozsáhlé práce popisuje RAdo životní příběh Léona Degrella jako politika i vojáka. Na pozadí dobových událostí zachycuje autorova kniha proměnu tehdejšího katolického politika s

Web2PDF
converted by Web2PDFConvert.com

konzervativními rysy v obdivovatele a stoupence hitlerovského nacionálního socialismu. RAdo usiluje o netradiční způsob přístupu a snaží se popisovat veškerou Degrellovu činnost z hlediska křesťanské etiky. Výsledné hodnocení tak nevyznívá jednoznačně, protože kromě odsouzení Degrellových sympatií k nacismu (posléze neonacismu) autor oceňuje mnohé kroky jeho předválečné politiky z křesťansko – konzervativních pozic. Nejedná se tedy o klasický Degrellův portrét ve formě biografického medailonu, nýbrž o posouzení jeho konkrétních názorů, postojů a činů, nahlížených určitým prizmatem. To může jistě oprávněně vzbuzovat mnohé kontroverze, novátorský přístup RAda však činí jeho práci atraktivní a vhodnou k polemice mezi odbornou i laickou veřejností.

Druhá část pojednání seznamuje čtenáře, opět velmi podrobně, s fungováním německých konzervativních důstojníků v rámci Wehrmachtu při jeho bojovém nasazení. Autor poukazuje na četné případy rytířského chování německých vojáků vůči nepříteli, což je téma, kterému se v Němci okupovaných zemích – z pochopitelných důvodů – příliš nedaří vstoupit do povědomí širší veřejnosti. RAdo Skydancer staví konzervativní hodnoty „pruské“ vojenské školy do protikladu s revoluční nelidskostí a pohanstvím inspirovaného nacionálního socialismu. Za použití mnoha pramenů ukazuje, kterak „Prušáci“ postavili konzervativní patriotismus proti panárijskému rasismu, důstojnickou čest proti nordické lsti a křesťanstvím podbarvenou etiku proti pohanstvím inspirované tezi o bezohledném „zajišťování“ dobytého prostoru. Nechybí samozřejmě popis vyvrcholení střetu obou protichůdných tendencí, spočívajícího v důstojnickém atentátu na Adolfa Hitlera. RAdo důkladně zkoumá odraz myšlenek a chování pruských tradicionalistů v německém prostředí i mezi spojeneckými veliteli či vojáky. Zajímavou část práce pak představuje vzájemné srovnávání se spojeneckými armádami. Ani to nevyznívá úplně jednoznačně.
Celá RAdova kniha je založena na pečlivém prostudování literatury i ostatních pramenů, jejichž interpretace se však místy jeví jako kontroverzní nebo poněkud zjednodušená. Autor se ovšem příliš netají snahou rozpoutat na dané téma polemiku mezi širší veřejností, čemuž přizpůsobuje právě celkový styl svého psaní.
Práce RAdo Skydancera poskytuje velmi rozsáhlý vhled do popisované problematiky a zároveň svými kontroverzemi nutí čtenáře k zamyšlení, jakož i k formulaci vlastních – ať už souhlasných nebo nesouhlasných – stanovisek.“

Book can be downloaded here:
http://skydancer.sweb.cz/warandethics.pdf

Info and author´s web page with contacts: http://www.sky-tech.cz/ceniky/warandethics.htm

- Share this:
- Print
- Email
- Twitter
- Like
- Digg
- Reddit
- StumbleUpon
-

Comments: Be the first to comment

My view on book of PATRICK J. BUCHANAN „Death of the West“ in the System „ONLY MONEY“

Přidáno Říjen 29, 2009 od radoskydancer

Rubriky: http://skydancer.sweb.cz, RAdo´s books

Pat Buchanan´ s book: The Death of the West: How Dying Populations and Immigrant Invasions Imperil Our Country and Civilization

My view on book of PATRICK J. BUCHANAN „Death of the West“ in the

Web2PDF
converted by Web2PDFConvert.com

System „ONLY MONEY“

Rado Skydancer's book from year 2006 analyzes in detail, based on his personal experiences and famous book from Patrick Joseph „Pat“ Buchanan (http://en.wikipedia.org/wiki/Patrick_Buchanan) „The Death of the West: How Dying Populations and Immigrant Invasions Imperil Our Country and Civilization“, situation in the Czech Republic, Europe etc. Rado presents to readers many key political, sociological, ethical, moral, other issues from the present times and the near future. He defines for the first time „System Only Money“ and is warning before the hazards connected with that system – for example with NWO - http://en.wikipedia.org/wiki/New_world_order_(politics). RAdo also attempts to solve a number of related milestones in many areas:

- Buchanan as a visionary or for some people speaker of the inconvenient truth
- Background of life of ethics and business in the Czech Republic
- More history and traditions
- Family, customs, nice marriage? In the „System Only Money“ impossible dream.
- Immigration waves headed to Europe – is it hope or the end of our civilization?
- Hard reality – extinction of the population in the Czech Republic
- Abortions
- The big generational families
- Contraception and Erotica
- Homosexuality
- Discrimination
- Cultural War
- Conception of the nation
- Right and left platform – final struggle in the 21st century
- Military defense of the Europe and western values
- Right to have dignified death – euthanasia or murder – love to your neighbor
- Diversity and quality of cultures and civilizations
- Success of new people in the Czech Republic and Europe in Capitalism „NOT ONLY MONEY“

It seems as if many of the author's ideas really will come true, or was to become reality in the near future.

NOTE: Please note that "RAdo Skydancer" is nick of the author. Real name of the author can be found in the book with declaration of copyrights and rights. This book still waiting for some publishing house. For release and cooperation: please feel free to contact me. My 125 pages book is ready to publish. Thank You. RAdo Skydancer – October 2009.

MŮJ POHLED NA KNIHU PATRICKA J. BUCHANANA „SMRT ZÁPADU“ V SYSTÉMU „ONLY MONEY“

Web2PDF
converted by Web2PDFConvert.com

RAdo Skydancer ve své knize z roku 2006 podrobně analyzuje na základě osobních zkušeností a dle slavné publikace od Patricka Josepha „Pata“ Buchanana „Smrt Západu: Jak vymírání obyvatel a invaze přistěhovalců ohrožuje naši zemi a civilizaci.“ situaci v České republice, v Evropě aj. Rado předkládá čtenářům mnohé klíčové, politické, sociologické, etické, morální, další otázky ze současnosti a blízké budoucnosti. Definuje poprvé „Systém Only Money“ a varuje před riziky spojenými s tímto systémem (Například před NWO). Rado se také pokouší vyřešit řadu milníků v mnoha souvisejících oblastech:

• Buchanan jako vizionář, nebo pro některé lidi mluvčí nepohodlné pravdy

• Pozadí života a etiky podnikání v České republice

• Více historie a tradic

• Rodina, zvyky, pěkné manželství? V „System Only Money“ nesplnitelný sen

• Imigrační vlny míří do Evropy – je to naděje, nebo konec naší civilizace?

• Tvrdá realita – zánik populace v České republice

• Potraty

• Velké generační rodiny

• Antikoncepce a erotika

• Homosexualita

• Diskriminace

• Kulturní válka

• Koncepce národa

• Pravá a levá platforma – závěrečné boje v 21. století

• Vojenská obrana Evropy a západní hodnoty

• Právo na důstojnou smrt – eutanazie nebo vražda – láska k bližnímu

• Rozmanitost, kvalita kultur a civilizací

• Úspěch nových lidí v České republice a Evropa v kapitalismu „NOT ONLY MONEY“

Zdá se, že se mnoho z autorových myšlenek opravdu naplní, nebo se stanou realitou v blízké budoucnosti.

Book can be downloaded here: http://www.sky-tech.cz/ceniky/mujpohlednaknihupatrickajbuchanana.pdf

Info about the author: http://www.sky-tech.cz/ceniky/author_2.htm

- Share this:
- Print
- Email
- Twitter
- Like
- Digg
- Reddit
- StumbleUpon

Web2PDF
converted by Web2PDFConvert.com

•

Comments: Be the first to comment

WORLD FREEDOM MOVEMENT AGAINST NWO – JOINING FORCES – 9-12 AND 10-3 2009 – Prague and Washington, D.C. – September 12 and October 3 – 2009.

Přidáno Říjen 30, 2009 od radoskydancer

Rubriky: http://skydancer.sweb.cz, Videa

WORLD FREEDOM MOVEMENT AGAINST NWO

Patriots, Christians, Conservatives and all the nice people across the political spectrum are united all around the world against the forces of the NWO. In the first battle line, alongside each other, was together in September and October 2009 Americans, Czechs and Irishmen. It was start of the worldwide movement for the freedom of individual nations, for a nice, healthy lives of ordinary people, free of totalitarian behavior of bureaucrats and unvoted elites. Friends onward with the God´s words. Friends – let´s join our forces.

SVĚTOVÉ HNUTÍ ZA SVOBODU PROTI NWO

Vlastenci, křesťané, konzervativci a všichni hodní lidé napříč politickým spektrem jsou spojeni po celém světě proti silám NWO. V první bitevní linii, bok po boku, byli spolu v září a v říjnu 2009 Američané, Češi a Irové. Byl to začátek celosvětového hnutí za svobodu jednotlivých národů, za hezký, zdravý život obyčejných lidí, bez totalitního chování byrokratů a nevolených elit. Přátelé – vpřed s Božími slovy. Přátelé - spojme naše síly.

- Share this:
- Print
- Email
- Twitter
- Like
- Digg
- Reddit
- StumbleUpon
•

Comments: Be the first to comment

Web2PDF
converted by Web2PDFConvert.com

Christian concept of „multiculturalism", „political correctness", Catholic conservative approach to today's Islamic question and still actual findings of Second Vatican Council

Přidáno Listopad 1, 2009 od radoskydancer

Rubriky: http://skydancer.sweb.cz

Rado Skydancer wrote this essay in April 2006. He was speaking in there seriously about the relationship between the Euro-Atlantic civilization and Islam. RAdo shows great weakness of our civilization in ethical and moral plane, in our conduct and in whole society. Draws particular attention to the conclusions of the Second Vatican Council, which are still valid in our relationship to Muslims. Rado warns before stereotypes and prejudices that every ordinary Muslim is a terrorist and that judo-Christian civilization can solve every problems quickly via bombing, wars – (Iraq) – or bribes (Palestine). His way is rather: attempting the spiritual and moral transformation of society based on faith in the word of God and Jesus Christ. Rado calls for dialogue and understanding especially between ordinary people from both civilization circles, but he also argue that Christians primarily can not do steps back from the conquered positions.

Křesťanské pojetí „multikulturalismu", „politické korektnosti" a katolický konzervativní přístup k dnešní islámské otázce v rámci stále aktuálních závěrů II. Vatikánského koncilu.

by RAdo Skydancer – April 2006 – revision November 2009

Mým cílem je vysvětlit také další možný úhel pohledu na„multikulturalismus". Ukázat důležitý křesťanský přístup k islámské otázce. Přístup, který neustupuje z dobytých pozic, ale prokazuje historickou paměť na základní křesťanské hodnoty a mírové poselství vůči všem národům. Např. na webových stránkách portálu http://www.euportal.cz a http://www.eurabia.cz již bylo obdobné téma mnohokrát diskutováno, ikdyž z jiného, spíše čistě národně-kulturního, obranného pohledu. Uveďme třeba články mého kolegy pana Marka Skřipského: „Komu prospívá multikulturalismus a politická korektnost ?" (http://www.euportal.cz) nebo „Sebevražedná politika Evropské unie vůči imigrantům" (http://www.eurabia.cz) či „Střípky z multikulturní reality" od pana Matyáše Zrna a další (http://www.eurabia.cz).

Nejprve krátce k vysvětlení pojmu „multikulturalismus", který lze vykládat opravdu různě a má mnoho významových rovin. Tímto termínem dále v křesťanském smyslu rozumím: Názor, který podporuje a dává jasně zelenou **OBOUSTRANNÉ** svobodě kulturního vývoje, **oboustrannému** respektu k ostatním národům a jejich názorům,

Web2PDF
converted by Web2PDFConvert.com

zvyklostem, náboženství atd. Dále názor, jenž podporuje **vzájemný** dialog a konstruktivní spolupráci, jednání a je vstřícný přirozenému, nenásilnému ovlivňování nejrůznějších lidských kultur (například to co děláme teď my, když vzájemně píšeme podobné články a reagujeme na ně), které jsou reprezentovány například jednotlivými národy, ale také jednotlivci, jejich zvyklostmi, náboženstvími apod.

„Politickou korektnost“ (dále jen PK) budu vnímat jako: schopnost logicky, argumentačně a v závislosti na vzájemné lidské slušnosti a porozumění pro argumenty druhé strany formulovat politické teze a snažit se tak přesvědčit protistranu o své pravdě. PK však také znamená spravedlivé, tedy korektní chování, dodržování zákonů, smluv, slibů, dohod a obecně kulturně etických, morálních hodnot. Ať již z té naší nebo jiné kultury.

Kulturou pak pro potřeby tohoto textu rozumím soubor norem, idejí a vzorců chování sdílených členy určité společnosti lidí (např. národa, strany, organizace) nebo také jejími samostatnými jedinci (třeba významné osobnosti nepopiratelně mohou vytvářet nové kulturní vzory a inspirovat miliony dalších lidí). Prvky kultury bývají unikátními konfiguracemi, označované jako kulturní vzory, které mohou být důvodem odlišnosti jednotlivých kultur.

Pod vlivem příspěvků mého kolegy pana Marka Skřipského, kterého si jako člověka velmi vážím a o jehož lidských kvalitách jsem se mohl sám mnohokrát osobně přesvědčit, bych zdůraznil také odlišný pohled na „multikulturalismus“ než již dříve představil Marek.

Rozhodně bych rád dále upozornil na zásadní dokumenty **II. Vatikánského koncilu (1962-1965)** (http://en.wikipedia.org/wiki/Second_Vatican_Council), které výstižně ukazují správnou cestu v přístupu k „multikulturalismu“ a také cestu k „politické korektnosti“ nejen pro naši západní civilizaci. Pro křesťanský konzervativní pohled představuje II. Vatikánský koncil řešení hlavních otázek: jak najít východiska k zabránění stavbě nových „Berlínských zdí“ mezi křesťany, muslimy, aj. národy; jak pokračovat v ekumenickém procesu mezi náboženstvími, filosofiemi, ideologiemi a přitom pokojně dokazovat naši civilizační, hodnotovou sílu; jak zamezit novým válkám a vraždění z důvodů rozdílných politických nebo náboženských přesvědčení, vzájemné nenávisti; kterak odstranit nedorozumění díky nedostatečné úctě k jiným názorům a zvyklostem; jak dokázat pochopit jiné kultury;jak nedopustit temnou předpověď S.P.Huntingtona (http://en.wikipedia.org/wiki/Samuel_P._Huntington) o střetu civilizací (Clash of Civilizations and the Remaking of the World Order, Simon and Schuster, New York, 1996), jenž připomíná místy poselství biblické knihy Zjevení Sv. Jana (http://en.wikipedia.org/wiki/Revelation_of_John). Tato křesťanská cesta **stojí na stráži naší západní civilizace již přes 2.000 let**, ale narozdíl od militantních přístupů (nezapomeňme, že se papež omluvil za všechny omyly, kterých se křesťané v dějinách dopustili v důsledku svého násilného boje proti nekřesťanským vírám, herezi, nekatolickým názorům apod.) propaguje dnes každodenní, mravenčí, řekl bych dokonce onu pověstnou „masarykovskou každodenní práci“ přímo v centru muslimských komunit a kultur. Tady pak v rámci ideje **poklidného střetávání kultur** a principů svobodného trhu vítězí přirozeně ten lepší. Chce to obrovské úsilí, vůli, mnohdy i statečnost žít přímo s muslimy a každodenním kvalitním životem, křesťanskou etikou muslimům ukazovat: jsme lepší, vyhráváme (live in Victory) a přitom jako lidské bytosti, jsme tak stejní, jako Vy; proto pojďte s námi, přidejte se, naděje je tu pro všechny; nejste naši nepřátelé.

Jsou nesporně snazší cesty vojenského rázu, **které v jistých chvílích nabývají svůj smysl (obrana proti násilí a možnost použít adekvátní vojenskou odpověď vzhledem k síle protivníka – to je velmi důležité; je dobré vědět: naši politici v čele s USA na tuto oblast nezapomínají)**, nicméně bez realizace také křesťanské mírové cesty se pak stejně válečné řešení projeví jen jako problém (viz. Irák). Těžší cestou než svrhnout někam bomby v odvetu za teroristické útoky nebo bez soudního procesu a zásad naší nejvyspělejší západní civilizace umučit pár (neříkám, že nevinných) teroristů je cesta odpuštění: bývá vždy neskutečně zdlouhavá, náročnější než jednoduché vyhoštění nebo vražda či vydání restriktivního zákona, ale je to rozhodně cesta správnější a z dlouhodobého pohledu efektivnější.

Web2PDF
converted by Web2PDFConvert.com

Braňme naši západní kulturu proti islámským vlivům křesťanským mírovým způsobem a také tímto křesťanským mírovým způsobem „útočme“ dále mimo naše území a ukažme všem, že jsme lepší, chápající, spravedlivější, neboť také tím získáme sympatie muslimů. Nechce – li druhá strana (muslimové) jednat (neodpovídá – li na naše snahy stále násilím) pak se snažme tak dlouho, až to půjde. Již mnohokrát se stalo, že i ten nejzatvrzelejší člověk změnil svůj přístup. Zabraňme oné pověstné vendetě (viz. Palestina – od roku 1948 se donekonečna táhnoucí pomsta, která je alespoň umírněná oním biblickým starozákonním oko za oko, zub za zub. Tedy účastníci konfliktu by se podle své víry neměli mstít bez hranic, ale vždy by mohli způsobit nepřátelské straně jen takovou škodu, jakou způsobila ona jim. Právě k tomu je silně v protikladu novozákonní Ježíšova idea odpuštění. Pracujme na tom, jak zamezovat konfliktům a mstě). Odpuštění však často vyžaduje statečnějšího člověka v nás. Vyžaduje to překonání vlastní bolesti ze ztráty bližních a porážku touhy po pomstě. Žádá si to nezmáčknout ono pověstné červené tlačítko na spoušti k pumovnici. Zastávám v tomto kontextu názor, že není možné uplatňovat kolektivní vinu a automaticky předpokládat, že co muslim, to darebák a problém. **Buďme sice velice ostražití**, nicméně pojďme po jednotlivých případech a nikoliv plošně vyjádřeno: muslim = vyhoštění. Stejně se k nám totiž mohou zachovat naopak muslimové. A nemylme se, že taková situace nemůže nastat. Svět je z globálního hlediska strašně malý a ropa pořád ubývá.

Proč se v Evropě nemluví pro změnu o dobrých, praktických příkladech respektu ze strany muslimů k naším zákonům a kultuře ? Nejsou snad žádné ? Když by o křesťanech čistě hypoteticky neustále někdo prohlašoval, jak jsou špatní, hrozní, nesmířliví, bez ochoty k dialogu a respektu, bez vůle k ekumenismu, jestliže by je stále někdo uměle držel v izolaci a nedovoloval jim praktikovat jejich víru, zvyky a obyčeje, určitě by se sami snažili bránit (např. v minulosti Libanon). Dovolte mi opět další řečnickou otázku: bojíte se muslimů ? Máte strach z muslimské víry ? Máte strach, že budou Vaše děti jednou konvertovat k Islámu ? A proč tento strach máte ? Je to proto: všude vidíte v médiích teroristické útoky a hrůzy, které se každý den na nás valí ? Kdy jste naposledy viděli v televizi běžného, spořádaného muslima, respektujícího naší kulturu, vychovávajícího své děti, pracujícího a šťastného ? Znáte nějakého ? Co asi dělají ty stovky miliónů muslimů na celém světě ? Všichni jsou teroristi ? Všichni nás chtějí zabít a zabrat naše domovy ? Proč již nikdo nejde po souvislostech ? Proč se nikdo neptá: jak se z člověka stává terorista a jaké důvody jej k tomu dohnaly ? Jaký byl jeho osud ? Věřím: již začínáte chápat. Na jedné straně prosazujeme naše hodnoty západní kultury a na druhé straně nám vadí, když se muslimové snaží u nás žít, používat demokratické principy k prosazování svých zájmů stejně tak, jako to činíme my. Když nám to vadí: jsme opravdovými demokraty ? To se tolik bojíme: nejsme natolik kvalitní kultura, nedržíme při sobě, nemáme takovou etiku a sílu, že muslimy dokážeme mírově převýšit našimi hodnotami ? Bojíme se prohry: ano ? Proto takové divoké, odsuzující reakce po celé Evropě ? Pak je opravdu něco špatně a cítíme, že oni mají duchovně navrch. Tohle je špatně. Proto je velmi důležité křesťanské poselství naděje, pochopení, míru a ekumenismu. Nebo musíme opravdu zmiňovat onen tolik medializovaný případ, kdy anglická muslimská rodina udala na policii své vlastní dítě pro podezření ze spáchání loňských krvavých, hrozných útoků v Londýnském metru ? Který Čech by to byl schopen udělat svému dítěti v rámci naší vyspělé kultury a civilizace ? Světoví islámští vůdci vesměs (s výjimkou teroristické Al-Kajdy) tyto masakry rozhodně odsoudili a to dokonce i vůdcové tehdejšího Hamasu a nebo íránský ajatolláh Emamí Kašání (http://en.wikipedia.org/wiki/Mohammed_Emami-Kashani): „Tihle barbaři, co zaútočili v Londýně, jsou velmi vzdáleni jak islámu, tak lidskosti,“ (http://www.novinky.cz). Nejnověji uveďme dále několik pozitivních, dobrých příkladů. Arabská liga (http://en.wikipedia.org/wiki/Arabian_League) vyzvala 15.dubna 2006 HAMAS (http://en.wikipedia.org/wiki/Hamas): Urovnejte vztahy s Izraelem. „Liga arabských států (LAS) dnes vyzvala palestinskou vládu tvořenou radikálním hnutím Hamas, aby normalizovala vztahy s Izraelem. Po setkání s generálním tajemníkem LAS Amrem Músou v Káhiře to dnes sdělil palestinský ministr zahraničí Mahmúd Zahar. Na tiskové konferenci Zahar upřesnil, že LAS si přeje, aby Hamas přistoupil na arabskou mírovou iniciativu z roku 2002. Ta počítá s normalizací vztahů s židovským státem výměnou za izraelský odchod ze všech

Web2PDF
converted by Web2PDFConvert.com

arabských území, která okupuje od roku 1967, a vytvořením palestinského státu. „Předám tento vzkaz své vládě, která otázku posoudí," vyhnul se šéf palestinské diplomacie přímé odpovědi na otázku, zda souhlasí s touto iniciativou, kterou více jak dvacet členů Ligy arabských států přijalo na summitu organizace v Libanonu. Poznamenal jen, že jednotný postoj arabského světa pokládá za důležitý." (viz. http://aktualne.centrum.cz/zahranici/blizky-vychod/clanek.phtml?id=128024). 15.3.2006 proběhla před americkým Kapitolem ekumenická modlitební hlídka. Tady se zavázali křesťané, muslimové a Židé k vytváření společného míru, tolerance, porozumění a modlitbám za ukončení nenávisti (inu 500 lidí je dobrý začátek) a co třeba letošní březnové několikadenní setkání křesťanské a islámské mládeže s cílem prosazovat mezináboženský dialog a překonat islamofobii. Akce byla pořádána prostřednictvím Ecumenical Youth Council in Europe, EYCE (http://www.eyce.org) a Forum of European Muslim and Youth Organisations,FEMYSO(http://www.esib.org/index.php/About%20ESU/forum-of-european-muslim-youth-and-student-organisation-femyso). Jistě si teď někdo řekne: inu odsoudili válku, chtějí spolupracovat, tvořit mír a společné hodnoty, ale lidé umírají dál. Je to bohužel pravda. Jsme však úplně bez viny také my ? Můžeme vždycky jako celek hodit tím pověstným starozákonním kamenem, aniž bychom se ani na chvíli nepodívali pro změnu do našeho svědomí ? Rozhodně je třeba jít po jednotlivých případech a neztotožňovat automaticky všechny muslimy s teroristy. Chápání politické kultury v rámci muslimských tradic je opravdu jiné než to naše. Víme přece již strašně dlouho jak s muslimy politicky jednat. V islámském „neteroristickém politickém přesvědčení" velmi často rozhoduje **porovnávání spravedlnosti** a nepřipojování se na 100% ani k jedné ze stran; hlásání centristických názorů. Dokonce také islámští radikálové připouštějí, že nevěřící, spravedlivá moc, politika, je lepší než islámská, nespravedlivá politika. Významný představitel sunnitských věřících Ibn Tajmija (http://en.wikipedia.org/wiki/Ibn_Taymiya) o tom hovoří: „Bůh podpoří spravedlivou velmoc, a to i tehdy, když bude nevěřící (tj. neislámská), ale nepodpoří nespravedlivou velmoc, i kdyby byla islámská." (citováno podle Petr Stupavský: Islám v Rusku: Nebezpečná realita, IN: Mezinárodní politika, XXIV, č. 8/2000, s.23). Těch pozitivních příkladů je mnoho. V každé organizaci jsou různá křídla, uskupení, frakce, pozitivně naladění jednotlivci. Proč se nesoustředíme na vyhledávání a jednání s těmito lidmi v jednotlivých organizacích, kteří jsou přízniví dialogu a vzájemnému spravedlivému, nenásilnému přístupu tak, jak si to žádá pravá křesťanská a muslimská víra. Rozumím: je to někdy nebezpečné pro všechny, protože se na takové lidi automaticky pak někteří super radikálové dívají jako na zrádce a odpadlíky, vyhrožují jim fyzickou likvidací. Pak stačí jeden atentát a radikálové opět triumfují. Celý mírový proces se opět hroutí v krvi (viz. Izrael). Určitě rozumíme oficiální politice (neříkám, že je vždy a za všech okolností dodržována – bohužel) celosvětově známé islamistické organizace Muslimské bratrstvo (http://en.wikipedia.org/wiki/Muslim_Brotherhood), která odmítá k prosazování politických cílů násilí (alespoň v tomhle jednom bodě s nimi souhlasíme), nicméně její další frakce (např. HAMAS se svou bojovou skupinou brigády „Izz ad-Din al-Qassam" – http://en.wikipedia.org/wiki/Izz_ad-Din_al-Qassam_Brigades) se násilí a terorismu dopouštějí. Islámská kultura se v některých pozitivních případech učí částečně chápat modernitu Západu a včleňovat ji do své společnosti. Mediální hvězda, náboženský myslitel Júsuf al-Qardáwí (http://en.wikipedia.org/wiki/Yusuf_al-Qaradawi) vystupující v minulosti v rámci katarské televizní stanice s názvem al-Džazíra (http://en.wikipedia.org/wiki/Al_Jazeera) každý týden s vlastním pořadem propagoval moderní pojetí muslimského státu, kde např. ženy mají právoplatné postavení v politickém a veřejném životě. Tuniský mluvčí islamismu Rašíd Ghanúší (http://en.wikipedia.org/wiki/Rashid_Al-Ghannushi) prohlašuje: „Když se zbavíme teroru a násilí, prospějeme tím i sami sobě." (Zdeněk Miller, Zrání radikálního politického islámu aneb za novou tvář ideologie vzdoru, IN: Mezinárodní politika, XXIV, č. 1/2000, s. 36). A ruku na srdce: kolik z nás velmi rádo zavítá právě do Tuniska nebo Egypta na báječnou dovolenou. Vždyť i tady u nás v Česku je spousta muslimů, kteří poctivě studují, podnikají, chodí s námi na zábavy, modlí se, žijí své běžné životy. Můžeme si sami za to, že naše vyspělá civilizace má málo dětí, že se soustřeďujeme jen na kariéru, zábavu, trávíme spousty času

Web2PDF
converted by Web2PDFConvert.com

mimo rodinu a hlavní jsou pro nás pouze peníze. Kdo dá víc, tak ten má pravdu a naše nejskvělejší civilizační, mravní, kulturní hodnoty jdou k šípku. Je to pak jen náš problém: nedokážeme být sami sobě dostatečnými mravními autoritami. Naši političtí vůdci jsou stále zmítáni nekonečnými skandály a uměle vytvářenými krizemi. Naše vyspělá euroatlantická kultura pak pozbývá významu a upadá, když si nedokážeme udělat pořádek ani sami v Evropě. Máme se tedy na muslimy apriori dívat: jde o pátou kolonu terorismu ? Pojďme jim tedy ukázat, že jsme lepší než oni v přirozeném „multikulturalismu", jehož význam jsme si definovali výše. Pokud to však nepůjde po dobrém, pak nezbývá, než aby nastoupila represe a třeba i vyhoštění na základě konkrétního činu jednotlivého člověka. Znovu opakuji: muslim nerovná se automaticky terorista. Fred Halliday (http://en.wikipedia.org/wiki/Fred_Halliday), profesor mezinárodních vztahů na prestižní britské škole London School of Economics (http://en.wikipedia.org/wiki/London_School_of_Economics) hezky popsal východiska politického boje proti terorismu: „Chci se zabývat dvěma tématy: Co je terorismus a co by mělo být naší reakcí. Terorismus není ideologie, není to jako fašismus nebo komunismus nebo liberalismus. A není to instituce: není to stát, není to armáda, není to strana. Je to technika. A je to technika, které využívá mnoho různých lidí, nalevo, napravo, náboženských, nenáboženských, marxisté, fašisté; využívali jí prozápadní, prosovětští aktivisté za studené války. Nelze vést válku proti technice. Lze vést válku proti politickým stranám a hnutí, i velmi decentralizovaným, jako je al Kajda, která chce zlikvidovat náš způsob života a která ničí světské volnomyšlenkáře v muslimském světě daleko déle, než útočí na nás. Toto není západní problém, toto je problém, který sdílíme s liberálními, svobodně uvažujícími demokraty v muslimském světě. Mnozí z nich byli mí přátelé a byli těmito lidmi usmrceni, dávno před 11. září. Co se týče reakce: chci parafrázovat známého německého teoretika von Klausewitze (http://en.wikipedia.org/wiki/Carl_von_Clausewitz) ze začátku 19. století, který řekl, že válka je pokračováním politiky jinými prostředky, a chci říct, že terorismus je pokračování politiky jinými prostředky. Atentátníci sami jsou možná šílení a fanatičtí, ale lidé, kteří je ovládají, jsou chladní a vypočítaví politikové. Bin Ladin (http://en.wikipedia.org/wiki/Osama_bin_Laden) chápe svět po ukončení studené války lépe než pánové

George Bush (http://en.wikipedia.org/wiki/George_W._Bush),

Tony Blair (http://en.wikipedia.org/wiki/Tony_Blair),

Gerhard Schroeder (http://en.wikipedia.org/wiki/Gerhard_Schroeder)

a všichni ostatní. Musíme vojensky a bezpečnostně reagovat na vojenskou hrozbu, **musíme se zabývat politickými otázkami a musíme si uvědomit, že otázka kulturních vztahů mezi námi a islámským světem zůstane nadlouho zásadním problémem.**" Profesor Halliday pokračuje: „Co se týče mezinárodního práva. My v tomto dlouhodobém konfliktu zvítězíme pouze tehdy, **pokud budeme dodržovat své nejlepší tradice a bude zjevné, že je dodržujeme.** Budeme-li terorizovat vězně v Abu Graib (http://en.wikipedia.org/wiki/Abu_Ghraib_torture_and_prisoner_abus budeme-li věznit lidi ve třinácti tajných věznicích, pak nebudeme mít na světě vůbec autoritu. A to se netýká jen muslimů, týká se to hinduistů, lidí v Indii, v Číně, v Latinské Americe, kteří si myslí, že bin Ladin je pašák, protože dal Západu facku. A **my ztrácíme svůj morální kredit.** Zadruhé, já cestuji po muslimském světě. Právě jsem byl v sedmi arabských zemích. Oni neargumentují z hlediska islámu. Oni argumentují: Vy na Západě užíváte dvojí metr. Vy požadujete reformy, ale nerespektujete mezinárodní právo. Podporujete jednu stranu: Izrael, nepodporujete práva Palestinců. Jinými slovy: prohráváme tuto diskusi, protože – kromě bezpečnostních otázek, které musíme řešit – nedodržujeme mezinárodní právo... **Jde o univerzální hodnoty, které by měli dodržovat Američané i muslimové.**" (citováno podle deníku Britské listy, 6.9.2004, z vysílání BBC Radio Four).

Naděje a odpuštění totiž nesmí být nikdy přehlušeny totální zlobou a snahou o násilnou likvidaci všeho, co je naší západní kultuře cizí. Musíme se umět dokonale bránit, ale také chápat a odpouštět. Jinak se staneme druhými Hitlery, Staliny a naše civilizace bude stejně zvrácená a bez hodnotového demokratického rámce, který tolik pyšně dáváme

Web2PDF
converted by Web2PDFConvert.com

ostatním kulturám na odiv.

Mám pořád v živé paměti otevření hranic v Rakousku po roce 1989. Češi se tam slétli jako kobylky a pokradli co se dalo. Mýdla, ručníky z veřejných WC, ubrousky, čističe bot, příbory, sklo v hospůdkách, zboží v obchodech apod. Ne nadarmo jsme si pak vysloužili pojmenování: co Čech to zloděj a nikoliv muzikant. Možná si pamatujete, jak byly mnohé obchody v Rakousku za chvíli opatřeny nápisy „Tschechen Raus, Eintritt Verboten“. Proč dnes již do Rakouska jezdíme v pohodě a máme kvalitní vztahy ? Železná opona a její tehdejší státy se svými totalitními režimy by se daly přirovnat také k jiné kultuře a civilizaci. Změnilo se to k lepšímu. Je to možné také v arabském světě ? Třeba odstraněním chudoby a negramotnosti, lepším přístupem k jejich citlivým nábožensko-politickým otázkám, když oni budou také citlivě přistupovat k těm našim ?

Je to vždycky zhoubné hodnotit národ pouze jako celek a nevnímat přitom vůbec jednotlivé osobnosti, jejich pocity. I ten muslim by mohl být jednou křesťan. Také muslim by mohl jednou získat širší obzory, pochopit naši kulturu, civilizaci. Děláme tu mravenčí práci abychom ukázali: jsme lepší – přidejte se k nám a sdílejte naše hodnoty, chápejte je ? Nevolíme vždy jen tu jednodušší cestu kritiky, odvetných úderů, nasypání velkého balíku peněz do problematických míst světa v domnění: tím se to vyřeší ? Vždycky si vzpomenu na to Ježíšovo: Odpusť jim tolikrát, kolikrát za tebou **pokorně** přijdou a poprosí za odpuštění, ikdyž pak zase zapomenou. Problém je v tom, že nesmíme neochotou k jednání zavřít dveře k diskuzi. Prostě bychom postavili novou Berlínskou zeď a řekli: tady jsou civilizovaní, hodní a tady jsou ti zlí. Jste podlidi a my jsme v Nietzscheovském jazyce „übermensch“ Nadčlověk (http://en.wikipedia.org/wiki/Philosophy_of_Friedrich_Nietzsche). Ale my takoví nejsme. Kdybychom takoví byli, obzvláště my Češi, tak se chováme opravdu jinak a na úrovni. Nekrademe, chováme se k sobě slušně, vytváříme hezký prostor pro život nejen pro sebe, ale myslíme také na ostatní lidi např. v rámci národa, na všechny lidi v rámci Kristova učení – na naše bližní.

V tomto kontextu je nesporným přínosem článek Karolíny Kopecké z letošního roku. Byl zveřejněný na serveru http://www.eurabia.cz pod titulem „Co vadí muslimům na „západní“ společnosti ?“ S patřičnou empatií popisuje vzájemné vnímání euroatlantického a muslimského světa. Jak jsem již řekl: problém tkví v tom, že nedokážeme na straně jedné prosazovat mírově a s úspěchem, vytrvale, naše křesťanské hodnoty, a na straně druhé ovšem také ten, že na ně často zapomínáme. **Sami podle nich nežijeme**. Svou západní společnost přetváříme na obrovskou masu poživačných, živočišných hovádek, která se celá třesou na více peněz, sexu, větší porce zábavy a to je tak všechno, o co se zajímáme. Velké ideje Západu odcházejí a tady musíme varovat. Tohle je ten pravý problém, když se hovoří o obraně naší kultury před vnějšími vlivy. Pokud bychom to měli parafrázovat tezí o svobodném trhu: nechť vyhraje přirozeně ten lepší. Pokud mají muslimové silnější loajalitu, drží více při sobě, dokáží se navzájem více podporovat než my: pak… Například historička Bat Ye’or (http://en.wikipedia.org/wiki/Bat_Ye’or) již dnes píše: „Evropa se vyvíjí od židovsko-křesťanské civilizace s významnými sekulárními prvky postosvícenství k /…/ sekulární muslimské přechodové společnosti, v níž tradiční židovsko-křesťanské mravy rychle mizí.“ Tuto vyvíjející se entitu nazývá “Eurábie”. (citováno podle článku z anglického originálu The Islamization of Europe ? Publikováno v časopisu Commentary, Vol. 118, No. 5, December 2004. Přeložil Eduard Geissler. Text vyšel jako Bull OI č. 166 v červnu 2005, viz. http://www.obcinst.cz/clanek.asp?id=814).

Nadčasové hodnoty naší křesťanské civilizace obsažené v Deklaraci o poměru církve k nekřesťanským náboženstvím, Nostra Aetae (Dokumenty II. Vatikánského koncilu, Zvon, 1995, s. 551 – 555 – http://en.wikipedia.org/wiki/Nostra_Aetate) hovoří jednoznačně takto: „**Církev se dívá s úctou na muslimy**, kteří se klanějí jedinému Bohu, živému a o sobě jsoucímu, milosrdnému a všemohoucímu, stvořiteli nebe a země, který promluvil k lidem. /…/ Jelikož během staletí povstalo mezi křesťany a mohamedány nemálo rozbrojů a nepřátelství, vybízí posvátný sněm všechny, aby zapomněli na to, co bylo, aby se upřímně snažili o vzájemné porozumění a **aby společně chránili a podporovali** sociální spravedlnost (myšlena solidarita mezi lidmi, rozdíly bohatý západ a chudý muslimský svět – pozn. R.P.), mravní

Web2PDF
converted by Web2PDFConvert.com

hodnoty, mír a svobodu pro všechny lidi.“ Dále budiž řečeno, že ve vztahu k muslimům a vůbec k tomu, jak prosazovat hodnoty naší západní euroatlantické civilizace: **Je třeba vést mezi muslimy, Židy aj. vzorný život a tím jim ukazovat správnou cestu.** „Církev, která zavrhuje veškeré pronásledování, ať jde o kohokoli, protože má na paměti společné dědictví se Židy a je vedena nikoli politickými pohnutkami, nýbrž náboženskou evangelijní láskou, želí nenávisti, pronásledování a projevů antisemitismu, jimiž se kdykoli a kdokoli obrátil proti Židům. /.../ Nemůžeme se však obracet v modlitbě k Bohu, Otci všech, jestliže se odmítáme chovat bratrsky k některým lidem, stvořeným podle Božího obrazu. Postoj člověka k Bohu Otci a postoj člověka k bratřím lidem tak těsně souvisí, že Písmo praví: Kdo nemiluje, Boha nepoznal (l Jan 4,8). **Tím ztrácí podklad každá teorie nebo praxe, která činí rozdíl mezi člověkem a člověkem, mezi národem a národem, pokud jde o lidskou důstojnost a z ní vyplývající práva.** Církev tedy zavrhuje jako cizí Kristovu smýšlení jakoukoli diskriminaci nebo jakékoli utiskování lidí pro jejich rasu nebo barvu pleti, sociální postavení nebo náboženství. /.../ **Katolická církev neodmítá nic, co je v těchto náboženstvích pravdivé a svaté. S upřímnou vážností se dívá na jejich způsoby chování a života, pravidla a nauky. Ačkoli se v mnohém rozcházejí s tím, co ona věří a k věření předkládá, přece jsou nezřídka odrazem Pravdy, která osvěcuje všechny lidi. Sama však hlásá a je povinna neustále hlásat Krista, který je „cesta, pravda a život“** (Jan 14,6) /.../ **Proto církev nabádá své věřící, aby s rozvážností a láskou, prostřednictvím dialogu a spolupráce se stoupenci jiných náboženství uznávali, chránili a podporovali duchovní a mravní dobro i společensko-kulturní hodnoty, které u nich jsou, a přitom aby svědčili o křesťanské víře a životě.**„

Jestliže je tedy náš blízký soused vyznavačem učení proroka Mohameda (http://en.wikipedia.org/wiki/Muhammad), nemusí to být apriori špatný člověk. Ve své svatyni si v klidu vyznává své náboženství a tam nechť není rušen. Stejně tak, jako náš křesťan. Rozhodně však nejde dělat to, že se budou lidé navzájem v tomto směru diskriminovat. Není k tomu důvodu. Chce – li někdo jít na bazén a mít tam své místo jen pro muslimy, a jsou si to schopni muslimové zaplatit (nenárokovat nic po státu, nýbrž využívat svobody a síly jejich vzájemné loajality, komunity): inu tak proč ne. To je přece svoboda. A pokud se tak dohodnou s vlastníkem bazénu ... Zároveň též muslimové nesmí rušit naše hodnoty a naši společnost. Věřím, že se tady dá najít rozumná dohoda. Nejsme přece malé, egoistické děti. Nebo ano ? Vzájemné přestřelky v tisku, kdy se hanobí jedna nebo druhá víra (viz. Nizozemí) nikam nevedou: jen do oněch pověstných pekel a možná ke 3.světové válce. Dává to munici teroristům a válečným štváčům.

A právě proto: jestliže se pokládáme za konzervativce, tedy lidi, kteří mají blízko k tradičním křesťanským hodnotám, měli bychom mít na paměti také výše popsané stanovisko. Samozřejmě, jak jsem již psal, je důležité se také umět bránit proti zlu – viz. teroristé. Ale nesmíme zapomínat na dialog a porozumění. Nechceme přece další opravdovou válku křesťané versus muslimové. Přesně tohle zamýšlejí islámští, někteří naši radikálové. To by byla jejich výhra. Snaží se nám ji vnutit. Nenechme si diktovat jejich manipulaci s našimi životy, politikou, vírou, ale hledejme cesty porozumění a mírového lidského soužití – jsme přeci křesťanská civilizace. Zároveň však nesmíme ustupovat z dobytých pozic. Nicméně: „**Úcta a láska se musí vztahovat také na ty, kdo ve věcech sociálních, politických nebo i náboženských smýšlejí a jednají jinak než my. Čím důvěrněji se totiž, s dobrotou a láskou, seznámíme s jejich způsobem myšlení, tím snadněji budeme moci začít s nimi rozhovor. Láska a přívětivost nás ovšem nesmí učinit lhostejnými k pravdě a k dobru.** Právě naopak, láska pobízí Kristovy učedníky k tomu, aby všem lidem zvěstovali pravdu o spáse. Je však třeba dělat rozdíl mezi bludem, který se musí vždycky odmítat, a mezi bloudícím, který si stále zachovává osobní důstojnost, i když jeho náboženské názory jsou mylné nebo ne zcela správné. Jen Bůh je soudce a má lidské srdce, a proto nám zakazuje vynášet soud o vnitřní vině kohokoliv.“ (citováno podle Dokumenty II. Vatikánského koncilu, Zvon, 1995, Pastorální konstituce o církvi v dnešním světě – Gaudium et spes, s. 204)

A dobrá zpráva na závěr. Je nás stále obrovská síla a dále rosteme. Podle

Web2PDF
converted by Web2PDFConvert.com

renomovaného britského výzkumného institutu Christian Research (http://en.wikipedia.org/wiki/Christian_Research_Institute): „...za posledních pět let vzrostl počet křesťanů o 1,3%, zatímco obyvatelstvo na světě se zvýšilo o 1,2%. Přibylo tedy 140 miliónů křesťanů, z nichž zhruba polovina se hlásí ke katolické církvi. Ve srovnání s celkovou populací Země je tento nárůst o desetinu procentního bodu vyšší. Podle britských vědců se o to nejvíc zasloužily křesťanské komunity **v Asii a Africe** (opět mimo Evropu – pozn. R.P.). Náboženstvím s druhým nejvyšším počtem věřících je islám – ve světě žije přibližně miliarda a 200 miliónů muslimů.“ (publikováno 13.1.2006 na serveru http://www.christnet.cz). Podle údajů americké Central Intelligence Agency (CIA – http://en.wikipedia.org/wiki/Central_Intelligence_Agency) z 23. března 2006 (převzato z oficiálních stránek CIA – z každoroční publikace s dlouhou tradicí – využívanou mj. americkými presidenty: The World Fact Book – http://www.cia.gov/cia/publications/factbook/geos/xx.html) bude v červenci letošního roku na celém světě 6 miliard 525 milionů 170 tisíc 264 lidí a z toho 2,155,263,738 křesťanů (33,03%) 1,312,864,257 muslimů (20,12%) a 784,977,983 (12,03%) lidí nerozhodnutých, nehlásících se k žádné víře a „jen malilinkatá“ část ateistů – zhruba kolem 150 milionů (něco kolem 2,36% – údaj z roku 2004). **Čeho se pořád tedy tolik bojíme ? Jsme přece lepší Vážení čtenáři, rosteme, je nás více, jak to tady již mnohokrát zaznělo, tak jim to konečně ukažme).**

- Share this:
- Print
- Email
- Twitter
- Like
- Digg
- Reddit
- StumbleUpon

Comments: Be the first to comment

RAdo Skydancer´s personal tribute to God and RAdo´s Homeland

Přidáno Listopad 10, 2009 od radoskydancer

Rubriky: http://skydancer.sweb.cz

Year 2009 and RAdo´s trip to his Homeland – near God Almighty.

- Share this:
- Print
- Email
- Twitter
- Like
- Digg
- Reddit
- StumbleUpon

Web2PDF
converted by Web2PDFConvert.com

Comments: Be the first to comment

The human way thru the hard being – non-time reflections from year 1996 (revised version 2)

Přidáno Listopad 1, 2009 od radoskydancer

Rubriky: http://skydancer.sweb.cz

RAdo Skydancer´s early thoughts from year 1996. He describe problems of current system of society and he is challenging to awakening of people and their return to more spiritual life. Rado wrote at the end of his „ancient" article one of his famous quotations: „Seek always and everywhere a sense of life, the truth, try to be one's own man, try to understand and find the way to yourself and to the others."

LIDSKÁ CESTA TĚŽKÝM BYTÍM – NEČASOVÉ ÚVAHY Z ROKU 1996 (přepracovaná 2. verze)

Několik slov autora úvodem:

V lednu 2005 jsem ve svém archivu objevil tuto úvahu, kterou jsem napsal v roce 1996. Je zajímavé, jak mnoho věcí se od té doby změnilo k lepšímu, ale některé teze bohužel stále platí. Části textu jsou trochu poznamenány naivitou, tím, že jsem v roce 1996 ještě neměl zkušenosti z reálného zaměstnání a byl jsem studentem na vysoké škole u tehdejšího mediálně velmi zdatného, úspěšného a mnoha slečnami obdivovaného Dr. filosofie Lubomíra Zaorálka (http://en.wikipedia.org/wiki/Lubom%C3%ADr_Zaor%C3%A1lek), který posléze migroval k ČSSD (http://en.wikipedia.org/wiki/%C4%8CSSD). Občas mi mé tehdejší myšlenky silně připomínají ideje, boj o přežití z Matrixu (http://en.wikipedia.org/wiki/Matrix_movie).Jako bych si již tehdy uvědomoval problémy společenského sytému naší doby (zpracované podrobně roku 2006 v knize MŮJ POHLED NA KNIHU PATRICKA J. BUCHANANA „SMRT ZÁPADU" V SYSTÉMU „ONLY MONEY" – publikace je dostupná ke stažení zde: http://www.sky-tech.cz/ceniky/mujpohlednaknihupatrickajbuchanana.pdf). Nicméně tyto ideje byly nutné k objevení křesťanské cesty života. Tato cesta nám dává jasně osvobození z onoho systému, lepší život pro každého, svobodu a onen tolik hledaný smysl lidského bytí, konečně též velmi důležité mantinely chování na této Zemi: ***naděje je důležitá*** *).*
Tedy hezké zamyšlení *).*

Ani dnešní natolik vylepšený svět, vybavený tolika technickými vymoženostmi, rozkošemi a vědeckými výdobytky, nepřináší lidem v něm žijícím ono „věčné štěstí", o něž usilovaly a usilují všechny generace. My lidé si postupně začínáme uvědomovat, že jsme na úkor přežití, vědy, techniky a honby za penězi zanedbali podstatnou část života, to je duševno. Náš život nás víc než kdy jindy pohlcuje systémem společenského zřízení a nutností přežít. Musíte zaplatit nájem, uživit rodinu apod. Přitom jsme svázáni tolika nařízeními, povinnostmi, okolními vlivy. Jsme jako to pověstné ozubené kolečko v soustrojí, ovšem s vědomím, že když se poroucháme, celý systém to nijak

Web2PDF
converted by Web2PDFConvert.com

nepoškodí a běží vesele dále. Velmi frustrující představa, že na vás vlastně nezáleží a jde jen o to jak přežít. Najít cestu k sobě a pak k ostatním z těchto zaběhaných kolejí je velice obtížné. Život, kdysi jednoduchý a snadno pochopitelný (ovšem také bez valných šancí jej změnit a žít) dostává v současné době rozměry nestvůry, která svou oběť tlačí tam, kde ona nechce, ale podvědomě a dokonce dobrovolně se jí podřizuje. Kde je tedy chyba ? Odpověď je jednoznačná. Kde jinde než v lidech samých. Zvykli si na relativní pohodlí velkoměst a zároveň omezenost možnostmi velkých městských aglomerací. Na nesoběstačnost spotřebitele – konzumenta v celé šíři tohoto pojmu. Zvykli si na závislost na systému, který nabízí velký sen o bohatství a rozkoších. Ty mají být takřka na dosah ruky když se člověk „zapojí“ a stane se dalším kolečkem díky svým schopnostem. Realita je však jiná a postupně se u mnoha „systémových koleček“ dostavuje pocit frustrace, ale většina se s tím smíří a těší se alespoň na důchod. Některým se to ale přece nakonec opravdu podaří a dosáhnou svého „systémového snu“. Mohou využívat mnoha „koleček“, které nechali daleko za sebou při svém postupu. Ale i u těchto tzv. „úspěšných“ lidí se po nějaké době objeví otázky a pochybnosti. Pátrají po něčem hlubším než jsou peníze, užívání si, bohatství a moc. Je to o to silnější pocit s blížícím se koncem života.

Problémů společenského života narůstá značné množství, ale ruku na srdce – jsou to opravdu takové problémy, které by nešly vyřešit prostě a jednoduše přeorientováním systému hodnot současné společnosti? Odpovědět na tuto otázku díky současnému stavu nebude snadné. Prostě a jednoduše nepůjde provést nějakou změnu : kdyby to šlo, tak ještě jen za předpokladu, že to někdo bude chtít nebo potřebovat. Velká většina frustrace vzniká už jen pasivním přijímáním současného stavu, bez zvažování hlubších souvislostí a síly změnit něco, co se nám nelíbí. Často považujeme malicherné problémy (například co o nás řekl soused) za důležité a ty opravdové, jako například **ztrátu vlastní schopnosti rozhodování o sobě a svém životě, bereme jako neměnnou samozřejmost**. Je pravdou, že **si přestáváme rozumět**, podléháme otupělosti a únavě z každodenní vysilující práce. Najde-li se pak jedinec, který cítí potřebu změny, musí mít dostatečně velkou vůli a energii, aby to alespoň zkusil. Protože tolikrát zklamaný člověk si řekne, že to stejně nemá smysl – jde o přežití a proč bych něco měnil, když to stejně nejde. Soustředím se když tak na svou rodinu a to co je venku mne již nezajímá. Svět je krutý, budu taky. Přitom zkušenost říká – podnikáš-li cosi ve snaze dosáhnout něčeho lepšího, staví se ti do cesty nepřeberné množství překážek, které ti způsobují utrpení, nejistotu, stres. Musíš proto vynaložit obrovské úsilí a přesto musíš mít stále na paměti, že nemusíš mít úspěch a výsledek tvého snažení může být nulový. Obdivujme proto ty, kteří své snažení dotáhnou až do úspěšného cíle. Snažme se za vším vidět lidi, buďme sami sebou, získejme znovu zpět ono ztracené nadšení minulých pokolení, které se alespoň pro něco dokázaly nadchnout. Hlavně nebuďme otroky systému, ale vraťme naopak systém zpět do našich služeb.

Budiž nyní zmíněna a načrtnuta **jedna z možných** cest řešení výše uvedených životních situací. Člověk, který již má ponětí o smyslu života a cestě bytí, má povinnost toto poznání šířit dále nenásilnou cestou „probuzením tzv. spících“, to je lidí jako jsme my všichni, kteří jsme dosud o smyslu naší existence neuvažovali. Zcela určitě tento „výjimečný člověk“ bude chápat obtížnost svého úkolu a bude počítat s tím, že bude narážet na nepochopení a nezájem. Právě proto, že většina lidí jsou otroci systému a tzv. nemají čas se zabývat ničím jiným než přežitím, tedy vydělávání peněz nebo zábavou, záleží zcela na schopnostech onoho člověka, jak dokáže v dialogu přimět druhou stranu k zamyšlení, k projevu zájmu o věc a alespoň takto jej stimulovat, probudit. Buditel může velice dobře využít při diskuzích znalosti filozofie, psychologie, historie a sociologie, ovšem tak, aby byly podány přirozeně. Je potřeba probouzet, nermoutit, dávat naději, ukazovat možnou cestu, burcovat z letargie, apatičnosti a únavy z každodenní práce, vcítit se do pocitů druhých, naznačit jim možný smysl naší existence. To vše je však sice nejdůležitější, ale pouze první krok. Vlastní práce teprve čeká toho, kdo si již nové skutečnosti uvědomil. Zjistil příčiny své frustrace. Musí na sobě pracovat tak, aby opětovně neupadl do původního spánku. Dejme nyní slovo autorovi „Nečasových úvah“ F. Nietzschemu(http://en.wikipedia.org/wiki/Philosophy_of_Friedrich_Ni pro vystižení sebereflexe tzv. „probuzeného“ : „**Ohlédni se zpět na**

Web2PDF
converted by Web2PDFConvert.com

svůj život a polož si otázku: co jsi doposud opravdu miloval, co přitahovalo tvou duši, co jí ovládalo a zároveň obšťastňovalo ? Seřaď před sebou tyto zbožňované předměty a ony ti možná svou podstatou a posloupností zjeví zákon, základní zákon tvé vlastní bytosti" (NIETZSCHE, Friedrich: Nečasové úvahy, II. díl, Mladá Fronta, Praha 1992, 2. vydání, s. 8.)

Tak dostaneme druhý krok – sebepoznání a osobní smysl života. V tomto stadiu vývoje osobnosti (pokud je opravdové) přecházíme z osobního základu k chápání a vnímání druhých. Zjišťujeme spojitosti i rozdíly, snažíme se je chápat, učíme se. Z těchto základů pak pomalu nacházíme kosmický smysl bytí, uvědomujeme si, že v utrpení nejsme sami, že naše utrpení není největší, ale že je pouze součástí velkého lidského údělu, který můžeme **vzájemnou pomocí** pouze zmírnit, nikoli však zastavit.

Nikdy nezapomínejme na obtížnější druhou fázi, přes kterou dokáží projít pouze nemnozí a často ti, kteří se o to pokusí upadají zpět do honby za absolutním štěstím a nebo klesají z této fáze zpět s poznáním, jak ještě lépe a efektivněji využívat druhých k uspokojování svých vlastních cílů.

Již načrtnutá cesta je **jen jednou z celé řady** možných cest, u kterých vždy zůstane stejný základ – **vypátrat a poznat smysl vlastní existence a uvést jej do souladu s existencí života**. Pokud se ještě teď někdo ptá, co je smyslem života, nepochopil, že **na to musí přijít sám**, neboť již jen uvědoměním si vlastního utrpení dochází k jeho zmenšení na snesitelnější mez.

Budiž ještě řečeno : „Všichni kdož by hledali cestu v absolutním štěstí v reálném světě pak dříve nebo později zjistí a poznají, že toho zde na Zemi není a budou přinuceni vypít svůj kalich hořkosti až do dna."

Závěr

Doufám ve správné pochopení právě dočtených řádků. Věřím, že jejich čtenář alespoň s něčím souhlasil, nad něčím se zamyslel. Ale možná, že vše zavrhl a text „spálil" třeba z důvodu malé pragmatičnosti a idealismu zde uvedených myšlenek. Nezlobím se proto na něj a podobně jako Nietzsche mu za projevený názor děkuji.

Končím tyto stránky slovy : **Hledejte vždy a všude smysl života, pravdu, buďte sami sebou, snažte se porozumět a najít cestu k sobě i druhým.**

by RAdo Skydancer 1996 – (revize 2005 a 2009)

- Share this:
- Print
- Email
- Twitter
- Like
- Digg
- Reddit
- StumbleUpon

Comments: Be the first to comment

Why social Darwinism can not have the truth at the all circumstances

Přidáno Listopad 2, 2009 od radoskydancer

Rubriky: http://skydancer.sweb.cz

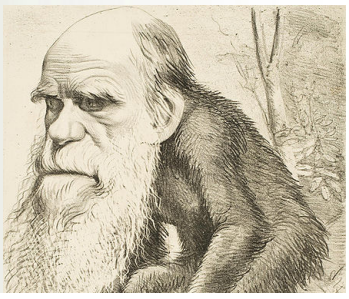

In the year 2005 wrote RAdo Skydancer his famous essay that oppose to growing tendencies of social Darwinism. He argued very well in accordance with great scientists such as Konrad Lorenz, Oldřich Janoušek, Erich Fromm etc. that social Darwinism represents

Web2PDF
converted by Web2PDFConvert.com

dangerous ideology and people must be warned before it. His main goal was to promote voluntarily codices of ethics in human behaviors and in whole society. RAdo showed on many practical cases how destructive can be unethical behavior and in the direct contrary of the so called „natural choice“ to the whole human world. Ethics must be promoted and accepted, but it never can be pushed forward via force or law. It is not secret that RAdo is supporter of the Christian ethics. According to him without any ethics can lead us our future to the total destruction and can bring to the people temporary, but long victory of the Evil. But there is still hope, according to RAdo in God.

Proč nemůže mít sociální darwinismus za všech okolností pravdu

by RAdo Skydancer – květen 2005 (revidováno roku 2009)

Již skoro půl roku vedu rozsáhlé diskuze se stoupenci jednoznačného a nesmiřitelného sociálního darwinismu (http://en.wikipedia.org/wiki/Social_Darwinism), který je aplikován na každou lidskou bytost v našem světě. Tímto pojmem se rozumí koncepty, které vyvozují správné a špatné chování lidí ve společnosti právě podle Ch. Darwinova (http://en.wikipedia.org/wiki/Charles_Darwin) „slavného a tolik propagovaného“ přirozeného výběru (http://en.wikipedia.org/wiki/Natural_selection; kniha „O původu člověka“ – „The Descent of Man“ z roku 1871), přírodních zákonů a odvozují z toho dalekosáhlé závěry pro jednání lidstva.

Náš spor se týká hlavně několikati tezí:

1/ Existuje tzv. **vždy** platný a normální **přirozený VÝBĚR,** určující, co je a není správné z hlediska principů přírody a tedy i lidí. Lidská etika (hovořím-li zde a dále v textu o etice, myslím tím etiku našeho západního světa, která vychází z tradic řecko-římské a židovsko-křesťanské kultury) je až druhořadá, nedůležitá. Lidé se chovají jako zvířata (v pejorativním smyslu) a to je normální. Obdobné chování přece nalézáme v případě některých zvířecích druhů v přírodě. A lidé se tomu nemají divit, nýbrž je jejich údělem to přijmout jako neměnnou skutečnost. Nic se s tím nedá dělat. Je to lidská a zvířecí přirozenost.

2/ Přežijí a budou úspěšní, šťastní pouze ti nejschopnější.

3/ Na šťastný život a rozmnožování mají právo jen zdraví, silní, krásní jedinci. Lidé, kteří byli v tzv. přirozeném výběru nejúspěšnější.

Nejprve bychom si asi měli připomenout – obdobné myšlenky stály u kořenů:

- Marxismu (http://en.wikipedia.org/wiki/Marxism)
- teorie třídního boje (http://en.wikipedia.org/wiki/Class_struggle)
- Hitlerova rasismu (http://en.wikipedia.org/wiki/Nazism_and_race) a dalších idejí

Web2PDF
converted by Web2PDFConvert.com

Vzpomeňme, že sám Darwin zdůrazňoval omezenost svých teorií, byl rozhodně proti ztotožňování svých poznatků s Marxismem aj. velkými, umělými koncepcemi.

Výše zmíněné teze mají totiž pouze omezenou platnost. Pokusím se dále ukázat, že rozhodující je pro zachování (přežití) nositelů přirozeného výběru (v našem případě lidí) **NEODMYSLITELNÁ SYMBIÓZA MEZI PŘIROZENÝM VÝBĚREM A ETIKOU.** Pokud je tato kooperace porušena, velmi často dochází k agresivnímu chování, které může přerůst v genocidu a tedy fyzickou likvidaci nositelů přirozeného výběru. Tato spolupráce mezi přirozeným výběrem a etikou je třeba v říši zvířat jen málokdy porušena. Odtud tedy ten řád, účelnost a zřetelnost vztahů, které mezi zvířaty panují.

Naše názorová výměna se stoupenci sociálního darwinismu postupně vždy graduje v oblasti praktické etiky. Právě zde jsme nuceni řešit konkrétní situace v našich reálných životech a sestupujeme z řečnického pultu, čistě intelektuální úrovně, mezi běžné lidi. Právě tady se nás to přímo dotýká a musíme se sami každý den rozhodovat, jak a co učiníme.

Jedním z typických průvodních jevů přirozeného výběru je akt agrese. Zatímco kolegové, zastánci sociálního darwinismu, jej označují za „přirozený projev přírodního chování“ u člověka, mým myšlenkovým východiskem z hlediska lidí a označení něčeho za přirozené nebo nepřirozené, je vždy míra nechtěné bolesti a trápení, které takovou agresí vznikne.

Rád bych zde uvedl několik příkladů, které přesně popsal **Doc. Oldřich Matoušek** (http://www.mup.cz/new_files/Matousek_Oldrich-CVCZ.pdf; dále citováno dle zápisu z jeho přednášky v listopadu 2000) a kde lze jasně vidět rozdíl mezi agresí u zvířat a lidí. Rozdíl mezi tím, co je z hlediska tzv. přirozeně-přírodního chování u člověka ještě přirozené a nepřirozené, tedy zavrženíhodné:

„Agresivita je dobrá také k tomu, aby se ve skupině zdůrazňovala a udržovala sociální hierarchie, toto platí u zvířat i u lidí. Při udržování této hierarchie stačí pouze nějaké naznačené, ritualizované formy agresivity. U zvířat jde o funkční chování v situacích, když vleze vetřelec do cizího teritoria, a neví, že jde o cizí teritorium. Jakmile se domácí pán začne bránit, i když jen symbolickými zbraněmi, tak vetřelec „sklopí uši a vyklidí pole“ a tak se podřídí. ***K vážným střetům dochází zcela výjimečně****. I boje o samici, například slavné ritualizované souboje jelenů, jsou souboji, kdy se sice ozývají velké údery paroží o sebe, ale nic se jelenům nestane. Zvířecí druhy jsou na toto vybaveny, jsou příslušně anatomicky zařízeny na to, aby se jim nic nestalo. Například existují kozy, u kterých samice, dostanou-li se do střetu, bouchají do sebe hlavou, a mají proto zesílenou lebeční kost (nemají paroží). U stejného druhu mají samci špičaté rohy, jimiž by se mohli opravdu vážně poranit, kdyby spolu naostro bojovali, nebojují tedy stejným způsobem jako samice, ale pouze si hrozí, zvětšují objem svého těla tím, že se postaví na zadní nohy, což působí až komicky, nebo se do sebe paroží m jen zaklesnou a přetlačují se, ale neudělají totéž co samice, protože to by pro ně bylo příliš riskantní. Takto je to soupeření propracováno v přírodě, takže můžeme, s nějakými malými výjimkami, které najdeme nejspíše u primátů, říci,* ***že všechny typy agresivity, o kterých zde zatím mluvíme jsou u zvířat ritualizované a tím***

Web2PDF
converted by Web2PDFConvert.com

pádem také zneškodněné, neohrožující. *Tvrdá agresivita propuká až mezi predátory a jejich oběťmi, protože predátoři se živí jiným druhem zvířat. Je samozřejmé, že levhart nebude s antilopou provádět nějaké ritualizované hrátky, on ji zkrátka chce zlomit vaz či prokousnout krk a poté sežrat. Tady už jde o něco jiného, my se vrátíme k vnitrodruhové agresivitě. Nepochybně existuje agresivita, kterou, „válka neválka", všichni v sobě máme. Nebylo bez důvodu, když Freud –* http://en.wikipedia.org/wiki/Freud *– po pětatřiceti letech klinické zkušenosti, říká, že dvěma základními pudovými hybateli lidí jsou Eros a Thanatos. On cítil velmi zřetelně, co přichází. Ve 20. letech, kdy tuto tezi formuloval, ještě nebyla žádná druhá světová válka na obzoru, i když válečné reparace, jimiž bylo zatíženo Německo, nebyly žádnou maličkostí a určitá nespokojenost ze středoevropské společnosti cítit byla. Následující výbuch doslova šíleného násilí ale nejde vysvětlit jen ze stavu společnosti, stejně jako nenajdeme dostatečné vysvětlení u jiných epizod masové ničivosti, které propadaly velké skupiny lidí. Zkrátka v lidech ničivý pud jako jakási konstanta je přítomen stále. Společnost ho může svým vlivem modifikovat, ale nemůže ho úplně odstranit. Kde se vzal, k čemu je toto zlo dobré, to jsou kardinální otázky. Na ně vám nedokážu dát odpověď."*

Student: „*Vy jste mluvil o násilí, se kterým nemáme problém. Mám dojem, že ale může existovat ještě jiný pohled. To násilí, které společnost toleruje, je také špatné, prostě proto, že je to násilí, i když pro většinu z nás je takové násilí omluvitelné. Vyvstává mi otázka, zda je takové násilí opravdu omluvitelné. Myslím, že by se mělo posuzovat z morálního hlediska. Člověk koná na základě něčeho, co ho k tomu opravňuje, ale podíváme-li se na to z etického pohledu, násilí v morálce své místo nemá."*

Matoušek: „*Určitě tento pohled možný je, ale tak vypjatý postoj udrží jen zcela výjimeční jednotlivci. Například ti, co přinesli náboženskou zvěst a svým životem se stávají jakýmsi vzorem, ti na sobě strpí bez odporu velké násilí. Ale to není běžný typ života, je to něco absolutně výjimečného. U všech ostatních lidí ve větší či menší míře jisté násilí najdete. Když vám někdo stoupne na nohu, nenecháte ho, aby vám na té noze stál. Je to jednoduchá věc, jako když vám někdo bude šátrat v kabátě po peněžence, také si nenecháte peněženku sebrat a nějakou obrannou akci provedete. Ale i ono bezúčelné, neospravedlnitelné puzení k násilí, jak jsem již řekl, v sobě máme všichni."*

Doc. Matoušek postupně rozvinul a popsal společně s Freudem, Frommem (http://en.wikipedia.org/wiki/Erich_Fromm),Lorenzem(http://en.wikip další formy agrese a jejich rozdíly, shodnosti vůči chování lidí a zvířat. Myslím si, že z hlediska přirozeného výběru je tedy agrese vedoucí k likvidaci protivníka nesprávná a nepřirozená. **Naopak protivníkovo začlenění do stávajícího společenství a umožnění mu plnohodnotného života i po jeho porážce** (běžné u zvířat) je právě z hlediska přirozeného výběru ta správná varianta. Problém představuje samozřejmě sám **protivník, který v lidské společnosti není schopen většinou čestně přiznat podřízenost a porážku, vyvodit z toho pro sebe svou novou životní roli a respektovat ji do té doby, než bude mít opět šanci vypracovat se a dosáhnout vytčeného cíle. Tato možnost mu často není ani vítězem umožněna a tak se tvoří začarovaný kruh, který končí smrtí a pomstou. Vítěz se totiž bojí, že by v dalším souboji mohl přijít o dosažené pozice, sám by musel přijmout pro něj potupnou roli poraženého. Musel by se začleňovat znovu na místo, kde byl před ním poražený, který zatím trpělivě pracoval a čekal, že bude mít opět šanci na pokus o dosažení výhry. Tak se vítězi jeví jako nejlepší cesta fyzická likvidace protivníka. Myslí si, že tak s konečnou platností vyřeší svůj strach z prohry** (viz. Hitler – http://en.wikipedia.org/wiki/Hitler a Stalin http://en.wikipedia.org/wiki/Joseph_Stalin). Pokud bychom tedy právě v tomto respektovali přirozený výběr, nikdy bychom nemohli připustit např. fyzickou likvidaci našich politických názorových odpůrců nebo lidí s tělesným postižením, či nevěrné přítelkyně z uražené milenecké ješitnosti. Právě proto, že by to muselo vyplynout přirozeně z důsledků přirozeného výběru a ne uměle vyvolanými reakcemi na základě **svobodného jednání** lidí. Ale tady je nádherně vidět, jak zvířata respektují zvyky a obyčeje, rity (etiku). Dobrovolně se jim podřizují a

Web2PDF
converted by Web2PDFConvert.com

respektují je, **protože vědí, že totéž jistě udělá jak vítěz, tak poražený. V našem lidském světě to bohužel takhle nefunguje. My máme svobodu.** V tomto je tedy důležitá lidská etika. Její obrovský význam pochopíme však právě jen tehdy, když se dostaneme před nutnost řešit konkrétní krize v našem životě. Kdy to co je a není správné již ztrácí smysl a najednou nevíme, jak se zachovat, jak rozhodnout. Mám zachránit svou bývalou přítelkyni před skokem z mostu, ikdyž vím, že mne podvedla s jinými, urazila a potupila můj intelekt a lásku, ale nyní mne žádá (nikoliv prosí) o pomoc? Jaká je pravděpodobnost, že mi zase ublíží? Jakmile se dostane tzv. do psychické rovnováhy nebudu pak zase já tím hlupákem, když jí pomohu? Nebo mám uzavřít smlouvu s obchodním partnerem, který mi již jednou nezaplatil, ale postupně se z něj díky jednání o vyrovnání dluhu stal můj přítel? Nebo to byl jen vynikající obchodník a dokázal mne ukecat? Právě – v případě existence celospolečenského etického kodexu (nikoliv zákona; platí pro všechny oblasti života) a jeho přirozeného přijímání, víme přesně, co je a není správné: pak je lidská agrese přirozeně a neškodně rozložena. Opět připomenu onu slavnou Matouškovu větu: „ /.../ **všechny typy agresivity, o kterých zde zatím mluvíme jsou u zvířat ritualizované a tím pádem také zneškodněné, neohrožující“**.

Uvedu nyní typický příklad každodenního, ničivého vlivu přirozeného výběru ve spolupráci s lidskou agresí v případě, že neexistuje etický kodex. Je to příklad velmi jednoduchý, ale jeho významová rovina se dá použít skoro na všechny společenské vztahy.

V Ostravě existovala komunita lidí, která se shromažďovala kolem internetového portálu WWW.XCHAT.CZ. Pomocí počítačů a internetu jednotliví lidé navzájem komunikovali na tzv. chatu, který bychom mohli přirovnat k velkému elektronickému, virtuálnímu a poznámkovému bloku, kde všichni mohou najednou psát své myšlenky. V jednom okamžiku je vidí všichni účastníci diskuse. Lidé spolu nejenom takto komunikují prostřednictvím obrazovek počítačů, ale také se scházejí v reálném životě. Tak také postupně vznikla jedna z mnoha komunit. Sociologicky ideální skupina jedenácti lidí. Stali se z nich přátelé. Záleželo jim na sobě. Scházeli se pravidelně minimálně jednou týdně a skoro každý den na Xchatu. Ve skupině bylo 7 mladých svobodných mužů a 4 mladé svobodné ženy. Jelikož šlo vždy o neformální skupinu, byla hlavním významem jejich společných setkání zábava, společné trávení volného času. Petr a Veronika z této skupiny se do sebe časem zamilovali. Začali se často scházet také mimo skupinu. Jejich komunikace na Xchatu byla intenzivnější. Dávali ostatním na odiv svou vzájemnou náklonnost. Veronika se ale líbila také Pavlovi, Martinovi, Jiřímu a Jakubovi. Výsledkem bylo několik zajímavých efektů :

1/ Původní přátelství se začalo rozpadat.

2/ Schůzky se stávaly intenzivnější a byly častější. Docházelo k nezvyklému, nevypočitatelnému chování přátel.

3/ Ostatní dívky začaly cítit odpor vůči Veronice a začaly se k ní také tak chovat, ale skrytě ji obdivovaly.

4/ Muži, kteří se nezakoukali do Veroniky a byli přirozenými vůdci skupiny, začali velmi vážně pociťovat vzniklou situaci jako problém.

5/ Dívky postupně začaly pomlouvat Petra a zkoušely jej svést. Stejně tak bylo znát obdobné chování v případě ostatních mužů a Veroniky.

6/ **Ukázalo se: čím větší byla míra přátelství, znalostí o druhém jedinci a míra otevřenosti mezi jednotlivými členy skupiny, tím snadněji to bylo zneužito v souboji o partnera nebo partnerku (stejný princip funguje samozřejmě v běžném souboji o moc, peníze atd.).** Členové skupiny začali využívat systém Xchatu k tomu, aby se navzájem sledovali a pomlouvali.

7/ Skupina se rozpadla. Jakmile k tomu došlo a její členové se přestali scházet, tak postupně, jakoby s časem, skončil důležitý předpoklad jejich vzájemné přitažlivosti. Ona pověstná energie vyprchala. Přišlo rozčarování a zklamání z přátelství.

8/ Petr a Veronika se nakonec rozešli.

Web2PDF
converted by Web2PDFConvert.com

9/ Skupina pak měla tendence dát se opět dohromady, jenže již se nikdy nepodařilo opět sestavit všech jedenáct přátel a vytvořit onu původní úžasnou atmosféru vzájemné důvěry a zážitků.

Tento příklad můžeme jako varování velmi snadno v pozměněné, přenesené formě aplikovat na kteroukoliv situaci a dokonce např. na formální skupiny v práci, škole, politice, ve státních celcích, aj.
Neexistence etického kodexu a čisté chování podle přirozeného výběru vede u lidí k destrukci. Přirozený výběr je však nesmírně pozitivní v tom, že dokáže motivovat lidi k činnosti. Je jednou z hlavních hybných sil. Je onou energií věčného pohybu a snažení. Tato energie však bez regulace etickým kodexem lehce exploduje v mohutný výbuch sebezničující „atomové exploze“.

Rozpad vztahu Petr a Veronika nás dokonce přivádí na jednu z hlavních tezí vlastního popření přirozeného výběru. Přirozený výběr se vlastně sám ničí svými lidskými nositeli (likviduje své současné i budoucí lidské nositele a to doslova fyzicky) tím, když nedokáže díky lidské svobodě přijmout spolupráci na bázi etického chování. Ukážeme si nyní proč.

Petr a Veronika spolu nikdy neměli děti. Jejich akt přirozeného výběru navíc postupně skončil a ztratil smysl. Kdyby byly důsledně aplikovány přírodně-přirozené principy v popisované skupině a všichni muži (samci) a ženy (samice) by dobrovolně, přirozeně uznaly svou podřízenou – akceptující – roli vzhledem ke vztahu Petr a Veronika (etický kodex) a dokonce by dále pokračovali v rozvíjení přátelství, vžitého systému komunikace, vztahů ve skupině, jak je to většinou zcela přirozené a běžné v podobných případech u většiny zvířat, život každého jednotlivého člena skupiny by byl kvalitnější, lepší, skupina by dokonale splnila účel, pro který byla založena. Díky akceptací rolí by mohl být postupně rozvíjen hlavní smysl přirozeného výběru (viz níže) a nebyl by chápán jako tříštivý element lidského společenství a hlavně šťastného života každého jedince.

Hlavní účel přirozeného výběru ovšem spočívá v **PLOZENÍ POTOMSTVA**. **Úspěšným ve smyslu přirozeného výběru je totiž pouze ten, komu se podaří vnést své dědictví (geny) do budoucích generací – potomků - silněji než jeho konkurenti. Rozhodujícím je počet potomků vychovaných až do pohlavní zralosti a nikoliv počet sexuálních neplodivých aktů. Jedinec totiž z hlediska přirozeného výběru není zase až tak důležitý.** Tato klasická definice nejdůležitějšího cíle přirozeného výběru je opět v neskutečném rozporu se současným stavem západní vyspělé civilizace. Kdyby byla opravdu pravdivá výše zmíněná hlavní teze přirozeného výběru, pak by museli mít lidé jako hlavní cíl: mít co **největší počty** dětí a úspěšně je vychovat. Ale je tohle cíl současné společnosti? Není doufám vůbec nutné připomínat nynější velký důraz na kariéru, peníze, úspěch ve smyslu dosažení co největší moci a prestiže, promiskuitu (antikoncepce, interrupce, sexuální úchylky, trans-sexualita, atd.), rozvodovost. Kolik potomků bylo vychováno oběma rodiči až do pohlavní zralosti tak, jako je tomu většinou u zvířat? Tady se vlastně člověk sám staví proti přírodě a tedy přirozenému výběru. **Být úspěšným ve smyslu přirozeného výběru totiž znamená zcela něco jiného než si jen báječně užívat peněz, moci, sexuálních neplodivých aktů atd.**

Jedním z velmi zajímavých příkladů paradoxu přirozeného výběru např. v České společnosti je ono naše slavné porovnání blondýnky a Rómské dívky. Představme si, že typický český muž (samec) hledá z hlediska přirozeného výběru partnerku (samici). Protože je naše západní a vyspělá civilizace ještě stále postavena na blonďatých idolech krásy, tak si tedy představme dvě krásné dívky. Obě chtějí v přirozeném výběru vyniknout. Jedna je krásná bělošská blondýnka a další krásná Rómská dívka s nádhernými černými vlasy. Typický český muž si podle přirozeného výběru vybere raději blondýnku. V módě jsou ale návštěvy solárií. Každá hezká holka „musí být“ krásně a dohněda opálená. Blondýnka tedy začne navštěvovat intenzivně solárium, zatímco krásná Romka si nechá nabarvit vlasy na blond. Jakmile se ty dvě setkají, mohou si být podobné jako „vejce vejci“. Onen muž pak bývá „značně zmaten“. Jak se podle přirozeného výběru rozhodnout? Paradox? 😀

Lidé již desítky let stojí před obrovskými výzvami. Prošli si zkušenostmi:

Web2PDF
converted by Web2PDFConvert.com

- s vyhlazovacími tábory nacistů (http://en.wikipedia.org/wiki/Konzentrationslager)
- Stalinovými gulagy (http://en.wikipedia.org/wiki/Gulag)
- Rasovou segregací nejen ve Spojených státech amerických (http://en.wikipedia.org/wiki/Racial_segregation_in_the_United_
- Apartheidem v JAR (http://en.wikipedia.org/wiki/Apartheid)
- otroctvím (http://en.wikipedia.org/wiki/Slavery)
- nejnověji pak mnohé pokusy s genetickými mutacemi lidského embrya (http://en.wikipedia.org/wiki/Genetic_engineering) a
- s klonováním (http://en.wikipedia.org/wiki/Cloning), mnoha dalšími tzv. přirozenými projevy „přirozeného výběru“.

Kdysi jsme mohli alespoň říci: platí-li přirozený výběr a etický kodex, můžeme rozlišit co je dobré a špatné. Dnes neplatí „nic“. „Nic“ není stálé a jisté, trvalé. Lidé si na to zvykli a díky obrovské deziluzi většiny lidí z politiky, svých běžných životů a nemožnosti realizovat své sny pak přichází apatie, nedůvěra k řešení čehokoliv opravdu důležitého. Stejně by to totiž k ničemu nevedlo. Pojďme se raději bavit a hlavně pro Boha nepřemýšlejme. Pak přichází v platnost ona jedinečná, věčná věta, kterou pronesl Edmund Burke (http://en.wikipedia.org/wiki/Edmund_Burke): ***„Jediná věc je rozhodující pro triumf zla – a to – aby dobří lidé nic nedělali.“***

Člověk, který pak uvažuje o současnosti, vytržen z jakýchkoliv jistot a etického chování, dojde k jediným jistotám: **JEDINÝMI JISTOTAMI JSOU JISTOTA ZMĚNY A SMRTI.** Jaké je však jeho překvapení, když v souvislosti s plánováním klonováním a přenosy lidského vědomí dochází k závěru, že ani jistota smrti již nebude nejspíše brzy existovat. Zůstává tedy jen **ZMĚNA**. Neustálá, neutuchající změna.

V praktické etice to ovšem znamená **katastrofu.** V momentě, kdy přestanou platit a být směrodatně (a to ať vědomě, či podvědomě) přijímaná jakákoliv pravidla, ať již etická nebo ta přirozeného výběru, s největší pravděpodobností dojde ke katastrofě, jakou lidstvo ještě nepoznalo. Proto si myslím, že dnes nestojíme před hrozbou bagatelizace hodnot lidstva nějakým tzv. přirozeným výběrem (viz. situace 30. – 40. léta minulého století), ale hrozí ztráta smyslu lidské existence a tím nástup volné, ničím neomezené, **svobodné a samovolné SEBEDESTRUKCE LIDSKÝCH BYTOSTÍ**. Čeká nás s největší pravděpodobností **svět, kde nelze ničemu a nikomu věřit**. Svět neustálé změny. Svět manipulace, apatie, neupřímnosti, šalby a pouhého přežívání. **Svět, kde nemůžeme věřit** smlouvám, dohodám, rodině, partnerovi, dětem, přátelům, zaměstnavatelům, politikům, státu, církvi a v konečném důsledku **již ani sami sobě**.

Naše budoucnost již, zdá se, neleží ve věčném prolínání, kooperaci, nebo boji s praktikami přirozeného výběru a etického kodexu, nýbrž **v síle ZMĚNY. Jak silná taková změna bude, to rozhodné právě naše 21. století. Doufám, že to jako lidé ustojíme.**

- Share this:
- Print
- Email
- Twitter
- Like
- Digg
- Reddit
- StumbleUpon

Comments: Be the first to comment

A-Team – the heroes of our youthfulness

Přidáno Listopad 2, 2009 od radoskydancer

Rubriky: http://skydancer.sweb.cz

In the year 2005 wrote RAdo his personal tribute to the famous “A-Team” television

Web2PDF
converted by Web2PDFConvert.com

series

(http://en.wikipedia.org/wiki/A-team). Do you remember colonel John "Hannibal" Smith (George Peppard – http://en.wikipedia.org/wiki/George_Peppard) and his very well known quote: "I just love it when a plan comes together!". Yes, what a great show. Hannibal even mentioned some of Ronald Reagan´s (http://en.wikipedia.org/wiki/Ronald_Reagan) famous speeches. Rado is hoping that new movie – http://en.wikipedia.org/wiki/The_A-Team_(film) – version will be produced in the same spirit and will be not only just action show. God Bless!

A – Team

"I just love it when a plan comes together!". Tak tohle byla před lety Hannibalova a naše oblíbená hláška. Každý týden jsme si našli čas a sešli se s přáteli u televizních obrazovek, abychom s napětím sledovali další příhody hrdinů z A – Teamu. Neskutečně jsme je tehdy obdivovali.

Co je to vůbec A – Team ? Proč měl pro nás takové kouzlo ?

Slovo A – Team („Alpha Team") bychom přeložili do češtiny jako „četa Alfa". Označení se používalo pro americké bojové jednotky ve válce ve Vietnamu. Právě podle těchto útvarů bylo pojmenováno celé dílo.

Hlavní dějová linie A – Teamu je ovšem trochu „jiná káva". Vše se točí kolem čtyř hrdinů, veteránu z vietnamské války: plukovníka Johna "Hannibala" Smithe (v brilantním podání George Pepparda), poručíka Templetona "Facemana" Pecka (hraje Dirk Benedikt), kapitána "Howlin Mad" Murdocka (v podání „šíleného" Dwighta Schultze) a seržanta Bosco 'bad attitude" Baracuse" (Mr T. – Lawrence Tureaud). Tato čtveřice byla neprávem obviněna z vyloupení Hanojské národní banky a skryla se před vojenskou policií v Los Angeles. Nyní A – Team uniká tzv. spravedlnosti a nechává se najímat jako profesionální jednotka na řešení nejrůznějších komplikovaných situací např. únosů, vražd, loupeží apod.

A-Team pochází z autorské dílny Stephena J. Cannella (http://en.wikipedia.org/wiki/Stephen_Cannell). Vysílal se poprvé v americké televizi v letech 1983 až 1987. Celkem bylo vyrobeno 98 dílů. Již první „pilotní" část vyvolala značný ohlas. Dobře připravená zábava s detektivní, akční zápletkou a netradičním pojetím si dokázala získat své diváky.

Premiérové vysílání A – Teamu v USA

Sezóna 1: Epizody 1 – 13 [23/1/83 - 10/5/84]

Sezóna 2: Epizody 14 – 36 [20/9/83 - 15/5/84]

Web2PDF
converted by Web2PDFConvert.com

Sezóna 3: Epizody 37 – 61 [18/9/84 - 14/5/85]

Sezóna 4: Epizody 62 – 84 [24/9/85 - 13/5/86]

Sezóna 5: Epizody 85 – 98 [26/9/86 - 8/3/87]

Seriál má totiž svou jedinečnou atmosféru 80. let 20. století. Když tak nyní s odstupem osmnácti let sledujeme diskuse na internetových serverech, zjišťujeme, že si velká většina lidí spojuje A – team s legendárním Mc Gyverem (ztvárnil Richard Dean Anderson – http://en.wikipedia.org/wiki/McGyver), který dokázal řešit nenadálé situace svým bystrým intelektem a vymyslet něco naprosto překvapivého. Stejně tak jsme obdivovali seržanta tmavé pleti Baracuse v A – Teamu.

Asi nejoblíbenější postavou byl pro mé přátele sebevědomý, rozhodný, usměvavý, charismatický a nápaditý Hannibal. Plukovník s nepostradatelným doutníkem a geniálními plány, které pravda občas nevyšly. Přitahovala nás jeho schopnost řešit krizové situace s humorem. S nadhledem vyhrával nad svými protivníky. Měl k tomu ovšem skvělé přátele, kteří se k němu vždy na startu každé epizody připojili.

"Šílený" kapitán Murdock (http://en.wikipedia.org/wiki/H._M._Murdock) – oficiálně v evidenci jako duševně nesvéprávný. Členové A – Teamu jej tedy na začátku některých dílů dostávali za využití nových a nových humorných nápadů z psychiatrické léčebny.

Poručík „Face" (http://en.wikipedia.org/wiki/Templeton_%22Faceman%22_Peck). Tolik obletovaný krásnými ženami, se svou zálibou v luxusních oblecích, automobilech značky Korveta. Pravý gentleman.

Seržant Baracus (http://en.wikipedia.org/wiki/B._A._Baracus) – se svými neuvěřitelnými technickými dovednostmi, svaly, originální vizáží, nabručenou povahou a oblibou ke zlatým řetězům, kterých nosil kolem krku několik kilogramů a hlavně dobrým srdcem.

Postupně přibyli další členové A – Teamu. Amy Allenová – hezká a nadaná novinářka z Los Angeles Courier (Melinda Culeaová – http://en.wikipedia.org/wiki/Melinda_Culea). Tawnia Bakerová – přítelkyně Amy (Marla Heasleyová– http://en.wikipedia.org/wiki/Marla_Heasley). Jako poslední prošel A – Teamem hispánec Frankie Santana (Eddie Velez – http://en.wikipedia.org/wiki/Eddie_Velez).

Kromě výrazných osobností, které provázely A – Team v podobě původní čtveřice hlavních hrdinů, to byl především vždycky originální a překvapivý příběh. Velmi důležitý byl pro nás dojem sehrané party lidí, kteří dokáží společným úsilím, inteligencí, schopnostmi, loajalitou, docílit úspěchu. Oceňovali jsme také: v seriálu se používají střelné zbraně, ale vlastně nikdy neuvidíte krvavé scény. Nepřátele nemusíte zabíjet, abyste je přesvědčili o své pravdě.

To bylo také velmi imponující krédo plukovníka Hannibala. Díky ztřeštěným veselým kouskům a dialogům kapitána Murdocka pak dostával každý díl naprosto nepředvídatelnou atmosféru.

A – Team je prostě A – Team. Stejně tak, jako má každá generace ve své době své hrdiny, tak jsme také my měli v 80. a 90. letech 20. století např. svého Hannibala Smithe. Toužili jsme být jako on a dokázat v životě velké věci se stejnou lehkostí a jeho charismatem. Chtěli jsme být tou správnou partou, těmi fér týmovými hráči. Tedy A – Team forever: "I just love it when a plan comes together!"

Bližší informace o seriálu naleznete na http://en.wikipedia.org/wiki/A-team

- Share this:
- Print
- Email
- Twitter
- Like
- Digg

Web2PDF
converted by Web2PDFConvert.com

- Reddit
- StumbleUpon
-

Comments: Be the first to comment

November 3, 2009 – 15:00 CET – NWO victory in the Czech Republic – End of Czech national independence – a smooth transition into IV. (Intellectual) Czech resistance

Přidáno Listopad 4, 2009 od radoskydancer

Rubriky: http://skydancer.sweb.cz

RAdo Skydancer points out in his article that now start bitter end of Czech national independence. Freedom of Czech country was born twenty years ago. It is very sad, because 17th November 2009 should be month of national and personal liberty – 20 years from Velvet Revolution (http://en.wikipedia.org/wiki/Velvet_Revolution). But contrary to that, NWO (http://en.wikipedia.org/wiki/New_world_order_(politics),htt reached his win thru the Lisbon Treaty (http://en.wikipedia.org/wiki/Lisbon_Treaty). President Klaus (http://en.wikipedia.org/wiki/Vaclav_Klaus) today signed Lisbon Treaty and together with Czech Constitutional Court gave all powers in the Czech Republic to the hands of NWO. RAdo is writing in his article also about predecessors of Mr. Klaus: Mr. Benes (1938 – http://en.wikipedia.org/wiki/Edward_Benes), Mr. Hacha (1939 – http://en.wikipedia.org/wiki/Emil_Hacha) and Mr. Svoboda (1968-1969 – http://en.wikipedia.org/wiki/Ludvík_Svoboda). Those presidents from dark history created a bad stigma to the whole Czech nation. This bad spirit is still very active in the national history of Czechs. But RAdo still hopes that president Klaus will be not a new Mr. Hacha. After all those battles against NWO represents now the signature of the Czech president on the Lisbon treaty great disillusion. RAdo also highlighting famous biblical prophecies which are now very close to their fulfillment: for example birth of the super European country or creation of new global peace treaty with Israel and 3rd rebuilding of the God's temple, start of the global fight for freedom against forces of the NWO all over the world etc. Victory of NWO is only temporary – stated RAdo – ultimate triumph will be given to those all good people on the side of God at the end of the times, but they must stay strong right now!

Web2PDF
converted by Web2PDFConvert.com

3. listopad 2009 – 15:00hod. SEČ – Vítězství NWO v České republice – konec české národní samostatnosti – plynulý přechod do IV. (myšlenkového) odboje

Motto 1: „/.../ *vstoupením Lisabonské smlouvy v platnost, navzdory politickému názoru Ústavního soudu,* ***Česká republika přestane být suverénním státem****. Tato změna – pro dnešek i pro budoucnost –* ***legitimizuje snahy té části naší veřejnosti****, které není věc naší národní a státní existence lhostejná a* ***která se s tímto výsledkem nechce smiřovat****.“* (Zdroj: pan president Václav Klaus – www.ct24.cz.)

Motto 2: „*The kings of the earth take their stand and the rulers gather together against the Lord and against his Anointed One.*“ (Zdroj: www.thebiblegateway.org, Acts 4:26.)

Motto 3: „*A v jeho jménu bude naděje národů.*“ (Zdroj: Bible : překlad 21. století: Matouš 12:21, Biblion, Praha, 2009, s. 1269, dále jen Bible.)

Motto 4: „*Všechny národy budou shromážděny před ním* ***a on je oddělí jedny od druhých****, jako pastýř odděluje ovce od kozlů.*“ (Zdroj: Bible, Matouš 25:32, s. 1288.)

Dnešního pamětihodného dne 3. listopadu 2009 – ratifikací Lisabonské smlouvy (http://en.wikipedia.org/wiki/Lisbon_Treaty) – fakticky skončily dvacetileté dějiny svobody Čechů, Moravanů a Slezanů (http://en.wikipedia.org/wiki/History_of_Czechoslovakia). Byl to vlastně snadno predikovatelný vývoj, když si opět uvědomíme ona historická data: 1918, 1919, 1938, 1939, 1948, 1968, 1969, 1989, 2009. Zase jsme se nezmohli na nic jiného, než na „úspěšné pokračování“ v tradicích roku 1939 a 1969. Letošní listopad 2009 tedy vstoupí do dějin nikoliv jako výročí dvacetiletého výročí získání svobody, ale jako začátek nové, rafinované a plíživé totality. Biblické proroctví (http://en.wikipedia.org/wiki/Eschatology) o vytvoření zlého evropského superstátu se tak zcela naplnilo a to podobně jako celá řada dalších, která nás ještě čekají. V historických knihách příštích desítek let bude náležet tragické místo (zpočátku nejspíše naopak oslavované) nejenom českému Ústavnímu soudu (http://en.wikipedia.org/wiki/Czech_constitutional_court), nýbrž též bohužel Václavu Klausovi (http://en.wikipedia.org/wiki/Vaclav_Klaus). Ústavní soud a český president společně – byť zřejmě ze zcela opačných

Web2PDF
converted by Web2PDFConvert.com

důvodů – otevřeli cestu k plné „super nadvládě“ globálních elit a cizích sil z mocného, zdánlivě neporazitelného, tábora NWO (http://en.wikipedia.org/wiki/New_world_order_(politics),http://en.wi v ČR. Zatímco první zmíněná instituce to učinila na základě svého „zdůvodnění“ o nutnosti tzv. „přizpůsobení se“ ostatní Evropě, nicméně bez důkladného a opravdu podrobného přezkumu dané problematiky (viz. vyjádření pana Rychetského – http://en.wikipedia.org/wiki/Pavel_Rychetský -, že Ti, kteří si snad mysleli, že když všechny státy Evropy rozhodly ano ve věci nutné ratifikace Lisabonské smlouvy, pak přeci nemůžeme najednou my tady v Česku: zamítnout LS pro rozpor s českou ústavou – to by se přeci nehodilo; zdroj: 3. listopadu 2009, Radiožurnál), tak **president Klaus ustoupil pod nátlakem ze strany evropských elit především proto, že si uvědomoval potenciální katastrofu v ekonomice a obrovské utrpení, jež by NWO způsobil občanům ČR** – viz. Island nebo Estonsko aj. Český president měl na vybranou jako jeho předchůdci pánové presidenti:

Beneš (http://en.wikipedia.org/wiki/Edward_Benes),

Hácha (http://en.wikipedia.org/wiki/Emil_Hacha),

Svoboda (http://en.wikipedia.org/wiki/Ludvík_Svoboda).

Tedy: Podepiš, nebo zničíme lid Tvé země! Jelikož moderními zbraněmi již nejsou tanky, nýbrž peníze, pak tedy „musel“ pan Klaus údajně opět kapitulovat. Musel ale opravdu kapitulovat? Beneš si alespoň zachoval tvář a odstoupil (ikdyž pak bohužel uprchl ze své vlasti a nesdílel těžký osud svých spoluobčanů). Hácha zůstal a z něj si pak vzaly vzor další generace podobně uvažujících vrcholových představitelů jako např. již zmíněný Svoboda nebo Dubček (http://en.wikipedia.org/wiki/Dubček), kteří také tzv. „zůstali“. Jejich podpisy na důležitých dokumentech bohužel vstoupily do síně tradic neblahých dějin ČR. Tito pánové dokonce pokračovali po nějakou dobu ve svých funkcích a pomáhali naplňovat nejen literu, ale také ducha totalitních sil. Jakým způsobem se nyní bude vyvíjet osobnost a politická strategie pana presidenta Klause? Jak nyní zdůvodníme před celým svobodným světem jeho podání ruky silám NWO? Jak budou nyní vypadat jeho projevy? Pro presidentovy nejbližší poradce, politology aj. to nejspíše není žádné překvapení, nicméně pro běžné lidi se špetkou idealismu, férovosti, to zatím zklamání je. Pokud je tedy politika umění možného, pak rozhodně ještě nebyly vyčerpány všechny možnosti. Pak se ovšem nelze divit tomu, když lidé ztrácejí iluze o jakémkoliv politikovi, kterému ještě byli ochotni v současném marasmu věřit. Inu je to opět velké, tragické, přehořké zklamání plynoucí přímo z vlastních řad. Jak to mírně vyjádřil pan senátor Obelfalzer (http://cs.wikipedia.org/wiki/Jiří_Oberfalzer): pan president „*překvapil*“. (Zdroj: 3. listopad 2009, Radiožurnál.) Jsou chvíle, kdy pragmatismus nesmí zvítězit, neboť pak zasazujeme drsnou ránu všemu, čemu jsme předtím věřili a hlavně lidem, kteří NÁM VĚŘILI. Bohužel opět jsme se jako národ připojili k oné neblahé tradici našich dějin: slabost našich vlastních lídrů. Česká republika tak přišla o „opravdového“, tolik obdivovaného bojovníka, kterým pan Klaus byl. Bohužel jsme též ztratili poslední kousky cti jako národ, které jsme měli vybudovány napříč celosvětovým hnutím stovek miliónů lidí ze svobodomyslných sil bojujících proti NWO, včetně amerických, irských, britských, indických, polských, italských, německých, španělských aj. patriotů, konzervativců, křesťanů. Nyní se nezbývá než modlit, aby se

Web2PDF
converted by Web2PDFConvert.com

pan president Klaus dále nezaplétal do dalších kroků na podporu NWO tak, jako to posléze udělal Hácha. Inu – uvidíme ☹ .

Není vůbec náhodou: **3. listopadu 2009** – zcela jedinečná časová shoda že ☺ – vyhlásila Evropská komise – (http://en.wikipedia.org/wiki/European_Comission):

OFICIÁLNÍ KONEC EKONOMICKÉ KRIZE a najednou už hned vyšla najevo pozitivní a dokonce velmi růstová čísla v predikcích ekonomického vývoje ČR, celé EU pro rok 2010, další rok apod. Nyní musí již vidět i slepý, k čemu slouží uměle vytvářené krize, marketingové manipulace s veřejným míněním, nátlakové operace elit. (Zdroj: http://www.rozhlas.cz/zpravy/ekonomikavevrope/_zprava/652985) Jejich tristní výsledky, k čemu to vede, vidíme každý den právě na běžných lidech.

Biblické proroctví o zvolení nového vůdce NWO – evropského presidenta – (http://en.wikipedia.org/wiki/President_of_the_European_Union, *„In turn, this „prince“ will stand up „against the Prince of princes“ and destroy many „by peace“ (Dan 8:25); and will be responsible for the false „peace and safety“ that will precede the destructive day of the Lord (1 Thess 5:2–3).“* – Zdroj: http://en.wikipedia.org/wiki/Dispensationalism#World_politics) – tak tedy bude již brzy naplněno. Jakmile se tak stane, měli by sledovat všichni svobodomyslní, hodní lidé, s maximální silou situaci v Izraeli, v Jeruzalémě a znovu si projít biblická proroctví, která jsou již dnes přeložena do běžnému občanovi srozumitelné řeči s mnoha vysvětlujícími komentáři. Dojde-li následně k podpisu nové mírové smlouvy mezi Izraelem a celým muslimským světem, včetně obnovení třetího Božího chrámu (http://en.wikipedia.org/wiki/Third_Temple): máme se na co těšit – je to tady přátelé.

„Many Evangelical Christians believe that New Testament prophecies associated with the Jewish Temple, such as Matthew 24-25 and 2 Thessalonians 2:1-12, were not completely fulfilled during the Roman destruction of Jerusalem in 70 A.D. and that these prophecies refer to a future temple. This view is a core part of Dispensationalism, an interpretative framework of the Bible that stresses Biblical literalism and asserts that the Jews remain God's chosen people. According to Dispensationalist theologians, such as Hal Lindsey and Tim LaHaye, the Third Temple will be rebuilt when the Anti-Christ, often identified as the political leader of a trans-national alliance such as the European Union or the United Nations, secures a peace treaty between the modern nation of Israel and its Muslim neighbors following a war in which Russia and the United States are destroyed or crippled as the result of a nuclear war and/or the Rapture. The Anti-Christ later uses the temple as a venue for proclaiming himself as God and the long-awaited Messiah, demanding worship from humanity.“ (Zdroj: http://en.wikipedia.org/wiki/Third_Temple.)

Naděje a plynulý přechod do IV. odboje: na celém světě se každý den probouzejí tisíce lidí, kteří si uvědomují potenciální nebezpečí spojené s nárůstem a koncentrací moci:

NWO,

EU (http://en.wikipedia.org/wiki/European_Union),

WHO (http://en.wikipedia.org/wiki/World_Health_Organization),

OSN (http://en.wikipedia.org/wiki/United_nations) atd.

Web2PDF
converted by Web2PDFConvert.com

Vítězství NWO je naštěstí pouze dočasným jevem, který nebude trvat dlouho a žádná tisíciletá IV. říše opravdu nehrozí – od zvolení evropského presidenta a podpisu mírové smlouvy mezi Izraelem, celým muslimským světem – to nebude trvat déle než „*7 let*“. (Zdroj: WIERSBE, Warren: THE BIBLE EXPOSITION COMMENTARY, NEW TESTAMENT, díl 2, Cook Communications Minisries, Colorado Springs, Colorado, USA, 2001, s. 198.) Je velmi důležité zůstat stát pevně i v těchto těžkých dobách, které se budou zdánlivě jevit jako ty nejúžasnější časy, které kdy vůbec lidstvo potkalo. Skutečnost bude však jiná. Osobní touha po moci, prestiži, bohatství, opět přivedou Zemi na pokraj takového zničení a tak strašné války, jakou jsme ještě doposud nezažili. Dojde k finálnímu střetu, kdy ti, kteří vytrvají ve svém odporu vůči NWO, nakonec zvítězí, neboť na jejich straně bude bojovat ta nejmocnější síla – síla Boží. Elity jsou – zdá se – nepoučitelné. Nuže tedy dobrá: přechod do IV. (myšlenkového) odboje se stal nutností a dle presidenta Klause je zcela legitimní (viz. motto č.1). Nuže tedy vpřed přátelé . S přáním všeho dobrého a Božího požehnání Váš RAdo Skydancer .

- Share this:
- Print
- Email
- Twitter
- Like
- Digg
- Reddit
- StumbleUpon
-

Comments: Be the first to comment

OKD, n.p., The Mine President Beneš, 1896 – 1951 (1953)

Přidáno Listopad 4, 2009 od radoskydancer

Rubriky: http://skydancer.sweb.cz, RAdo´s books

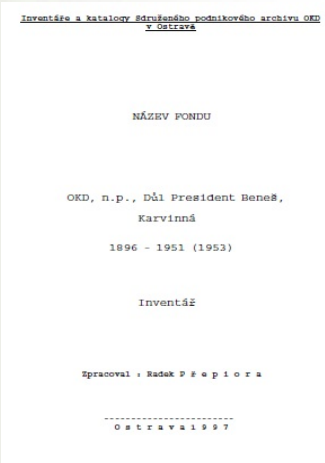
Inventáře a katalogy Středočeského podnikového archivu OKD v Ostravě

NÁZEV FONDU

OKD, n.p., Důl President Beneš, Karvinná

1896 - 1951 (1953)

Inventář

Zpracoval : Radek P e p i o r a

Ostrava 1997

RAdo´s bachelor work from 1997. His labour achieved an award by the Czech Archive Society in 1999. It is a short history and the inventory of archival documents from the coal mine President Beneš.

RAdova bakalářka z roku 1997. Jeho práce dosáhla ocenění od České archivní společnosti roku 1999. Jde o krátké dějiny a inventář archiválií z uhelného dolu President Beneš.

Here you can download Rado´s bachelor work : http://www.sky-tech.cz/ceniky/inventardulprezidentbenes1997.zip

NOTE: Please note that “RAdo Skydancer” is nick of the author. Real

Web2PDF
converted by Web2PDFConvert.com

name of the author can be found in the bachelor work. RAdo Skydancer – November 2009.

- Share this:
- Print
- Email
- Twitter
- Like
- Digg
- Reddit
- StumbleUpon
-

Comments: Be the first to comment

November 5, 2009 – Tens of Thousands freedom fighters in Washington, D.C. demonstrated against bad ideas of Mr. Obama and his Health Care „Death Bill"

Přidáno Listopad 6, 2009 od radoskydancer

Rubriky: http://skydancer.sweb.cz

Patriots, conservatives, Christians and all good people have gathered in the capital of the United States to express their disagreement with Obama´s reforms (http://en.wikipedia.org/wiki/Death_panel). They called for a return to the ideas of America's founding fathers (http://en.wikipedia.org/wiki/Founding_Fathers_of_the_United_States) They declared one wish: the unity of all freedom's forces against totalitarianism (http://en.wikipedia.org/wiki/Totalitarianism). The demonstration was supported by tens of U.S. senators, who had pronounced a fiery speech. It is interesting: at the same time was held the press conference of Mr. President Obama, who then fled from literally a tornado of questions. So while in the Czech Republic (http://en.wikipedia.org/wiki/Czech_Republic) are celebrating overwhelming victory of bad people from NWO (http://en.wikipedia.org/wiki/New_world_order_(politics), http://en.wikipedia.org/wiki/New_World_Order_(conspiracy_theory)): our U.S. brothers and sisters do not stop fight for freedom. It must be write that: strong part of people from Czech Republic with the similar feelings and who are admiring freedom, liberty, honor, God, are strongly supporting our U.S. colleagues, the freedom fighters. On our planet must stay at least one country with love for God, with hunger for freedom, with strong Christian values.

5. listopad 2009 – Desítky tisíc bojovníků za svobodu

Web2PDF
converted by Web2PDFConvert.com

protestovaly ve Washingtonu, D.C. proti Obamovým reformám a totalitářům z NWO.

5. listopad 2009, Washington, D.C. Desítky tisíc lidí se opět sešly za velkého zájmu světových médií před budovou senátu v americkém hlavním městě, aby protestovaly proti doslova smrtící reformě zdravotnictví Obamovy administrativy (http://en.wikipedia.org/wiki/Obama_administration#Personnel), která je součástí celosvětového pokusu NWO (http://en.wikipedia.org/wiki/New_world_order_(politics), http://en.wikipedia.org/wiki/New_World_Order_(conspiracy_theory)) o globální převzetí moci v jednotlivých zemích. A tak zatímco v České republice slaví NWO s podpisem Lisabonské smlouvy (http://en.wikipedia.org/wiki/Lisbon_Treaty) své drtivé vítězství, v Americe naopak boj za svobodu a zdravý život běžných lidí pokračuje s neztenčenou silou. Desítky kongresmanů, slavných lidí, celebrit a především docela obyčejní lidé vyslali z řečnické tribuny jasný signál: „*Takové zákony nechceme*“. Bojovníci za svobodu vyzývali k ideovému sjednocení všech podobně smýšlejících lidí na celém světě, modlili se a provolávali hesla, která musela jistě provokovat nejednoho totalitáře.

Proti Obamovu: „*Yes we can.*“, „*No You can't.*“ a „*Yes We will.*“, „*Truth will march on.*„, „*Health care bill will not pass.*“, “*Tear down this bill.*„, „*We are one nation under God /.../ and this drive all liberals crazy.*„, „*Vote them out.*“ apod.

Patriotičtí, sympatizující, svobodomyslní senátoři přinesli a vystavili demonstrantům na odiv doslova fyzicky Obamovu reformu zdravotnictví v podobě obrovského stohu papírů s tisíci stránkami textu (podobnost s LS), které pak za zpěvu národních písní volně vyhazovali nad hlavy nadšených občanů. Vyzývali dle myšlenek presidenta Reagana (http://en.wikipedia.org/wiki/Reagan) k obnovení víry lidu v tradiční hodnoty otců zakladatelů USA, v americký sen (http://en.wikipedia.org/wiki/American_dream). Snažili se aktivizovat demonstranty návrhem, aby si každý z nich vzal jednu stránku z Obamovy reformy a nechal si ji vysvětlit panem americkým presidentem, každým, kdo tuto reformu podporuje. Senátoři především zdůraznili, že americký lid je vždy vítán před budovou senátu (http://en.wikipedia.org/wiki/American_Senate) a má zde nyní také silné stoupence, kteří nenechají nezdravé reformy projít. Nedovolí, aby stát vstupoval do soukromí, posílal lidi na smrt v rámci změn ve zdravotnictví, platil potraty z peněz daňových poplatníků, přiděloval zdravotní péči po dávkách, nebo omezoval osobní svobody. Jednotliví mluvčí vyjadřovali svůj odpor k těm členům americké administrativy, kteří zradili staletími prověřené americké hodnoty (http://en.wikipedia.org/wiki/Conservatism_in_the_United_States), prodali je za funkce, prebendy, podpořili silnou roli vlády v každodenním životě společnosti na úkor osobní svobody, křesťanské

Web2PDF
converted by Web2PDFConvert.com

pomoci bližnímu a umožnili rozkvět totalitních manýr. Vždyť velké problémy vždy vytvářejí velké vlády, nikoliv běžní lidé. Kongres je zkrátka nyní na křižovatce. Musí se rozhodnout, zda popře vše, o co v USA šlo od doby jejich vzniku.

Není bez zajímavosti: pan president Obama měl přibližně ve stejnou chvíli projev v Bílém domě (http://en.wikipedia.org/wiki/White_house) a po vyřčení svých slov doslova utekl před smrští mediálních dotazů. Nechal namístě pouze svého mluvčího, který musel odpovídat na nepříjemné otázky shromážděných novinářů. A tak zatímco se též někteří členové kongresu schovávali před svými voliči, byli tzv. na kafíčku nebo někde ve „sklepích“, ostatní zastupitelé otevřeně a bez vytáček podpořili bojovníky za svobodu.

Akce se účastnil také oblíbený černošský kazatel a náboženský komentátor televize FOX News (http://en.wikipedia.org/wiki/Fox_News_Channel) Stephen Broden (http://www.facebook.com/people/Stephen-Broden/1021665563), jenž jasně vyzval v případě pokračování nastoleného kurzu Obamovy administrativy, která nerespektuje zájmy, přání voličů, k odvolání takových zástupců lidu: „*If they do not represent people*.“, „*Get rid of them*.“

Doufejme: také my tady doma v Česku si konečně uvědomíme, o co jde, a přestaneme se vzájemně pomlouvat, nálepkovat, a soustředíme se konečně na opravdu důležitou ideu pro budoucí generace, kterou nepochybně je boj proti totalitářům z NWO. S úctou a přáním všeho dobrého Váš RAdo Skydancer 😀 .

- Share this:
- Print
- Email
- Twitter
- Like
- Digg
- Reddit
- StumbleUpon
-

Comments: Be the first to comment

BOOK: CZECHOSLOVAKIAN MILITIA FROM ITALY AND ITS ACTIVITIES 1918 – 1920

Přidáno Listopad 8, 2009 od radoskydancer

Rubriky: http://skydancer.sweb.cz, RAdo´s books

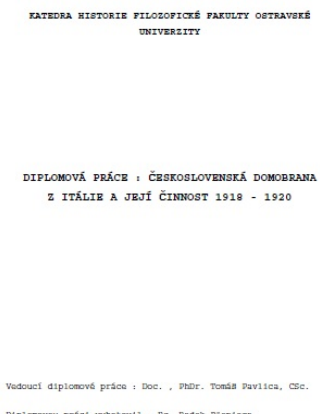
KATEDRA HISTORIE FILOZOFICKÉ FAKULTY OSTRAVSKÉ UNIVERZITY

DIPLOMOVÁ PRÁCE : ČESKOSLOVENSKÁ DOMOBRANA Z ITÁLIE A JEJÍ ČINNOST 1918 - 1920

Vedoucí diplomové práce : Doc. , PhDr. Tomáš Pavlica, CSc.

RAdo wrote one of his best books in the year 1999 after studying in Czech Military Historical Archive

Web2PDF
converted by Web2PDFConvert.com

Zpracováno : 6. října 1997 - 20. 4. 1999.

(http://www.vuapraha.army.cz/Internet%20VHA/VHA/vha_about.htm and in other historic institutions (http://www.vhu.cz/en etc.) in Prague. His work have won in 1999 famous prize (http://iforum.cuni.cz/IFORUM-5412.html) of the president Edvard Beneš (http://en.wikipedia.org/wiki/Edvard_Bene%C5%A1) in Sezimovo Ústi (http://en.wikipedia.org/wiki/Sezimovo_%C3%9Ast%C3%AD) and RAdo have graduated a master degree of history on University of Ostrava – Universitas Ostraviensis (http://www.osu.eu/) – in the same year.

„CZECHOSLOVAKIAN MILITIA FROM ITALY AND ITS ACTIVITIES 1918 – 1920"

(http://www.svedomi.cz/on/on_pat_legie.htm#002) is the book about forgotten Czech, Slovak and German soldiers from Italian frontline at the end of the First World War (http://en.wikipedia.org/wiki/First_world_war). These former soldiers of the Austro-Hungarian army (http://en.wikipedia.org/wiki/Austro-Hungarian_Army) saw destruction of their armed forces and initially they want to go home as quick as possible. Then they were informed about situation in their motherland – ČSR (http://en.wikipedia.org/wiki/Czechoslovakia) – and would like to fight for free, independent Czechoslovakia and to help build new state. These men were gathered, were trained and were transported to the new Czechoslovakia. Here they have helped to defeat Bolsheviks (http://en.wikipedia.org/wiki/Hungarian-Romanian_War_of_1919) who have invaded Slovakia from Hungary. Soldiers of CZECHOSLOVAKIAN MILITIA FROM ITALY had been battling mostly victoriously and very courageously for the new republic of President Masaryk (http://en.wikipedia.org/wiki/Tom%C3%A1%C5%A1_Garrigue_Masaryk) and they did a great job also as a border patrols.

The one memorable part of them has been represented via good soldiers of German nationality. They were brave citizens of Czechoslovakia. These Germans also fought very well in the name of free and independent ČSR in the new Europe after First World War.

Here you can download Rado´s book: „CZECHOSLOVAKIAN MILITIA FROM ITALY AND ITS ACTIVITIES 1918 – 1920" : http://www.sky-tech.cz/ceniky/magisterskapracevcetneposudkuavsechoceneni.zip

NOTE: Please note that "RAdo Skydancer" is nick of the author. Real name of the author can be found in the book. This work is waiting for some publishing house. For release and cooperation: please feel free to contact me. Web based version of the book have 289 pages. RAdo Skydancer – November 2009.

KNIHA: Československá domobrana z Itálie a její činnost 1918 – 1920

Jde o jednu z nejlepších RAdových knih. Napsal ji v roce 1999 na základě svého výzkumu ve Vojenském historickém archivu a v dalších vědeckých institucích v Praze (např. Vojenský historický ústav atd.). Jeho práce získala roku 1999 v Sezimově Ústí slavnou cenu presidenta Edvarda Beneše a RAdo také ukončil ve stejném roce svá magisterská

Web2PDF
converted by Web2PDFConvert.com

studia historie na Ostravské Univerzitě – Universitas Ostraviensis.

„Československá domobrana z Itálie a její činnost 1918 – 1920" je kniha o zapomenutých českých, slovenských a německých vojácích z italské fronty na konci první světové války. Právě tito někdejší rakousko-uherští vojáci byli v říjnu a listopadu 1918 svědky rozkladu svých armád. Zpočátku chtějí jít co nejrychleji domů. Posléze však již byli informováni o situaci ve vlasti a zahořeli touhou bojovat za svobodné, nezávislé Československo, za nový stát. Shromáždili se, byli vycvičeni a převezeni do nové ČSR, kde pomohli porazit maďarské bolševiky, kteří napadli Slovensko.

Vojáci z Československé domobrany z Itálie bojovali většinou velmi statečně a vítězně pro novou Masarykovu republiku. Odvedli skvělou práci také jako pohraničníci.

Pozoruhodná část z nich byla zastoupena dobrými vojáky německé národnosti: statečnými československými občany. Tito Němci byli ochotni obětovat své životy za svůj nový domov ve svobodné – nezávislé – ČSR v Evropě po první světové válce.

- Share this:
- Print
- Email
- Twitter
- Like
- Digg
- Reddit
- StumbleUpon

Comments: Be the first to comment

Jindřich Václav Richter: „Man of God" from Moravia in the service of Christian Civilization

Přidáno Listopad 11, 2009 od radoskydancer

Rubriky: http://skydancer.sweb.cz

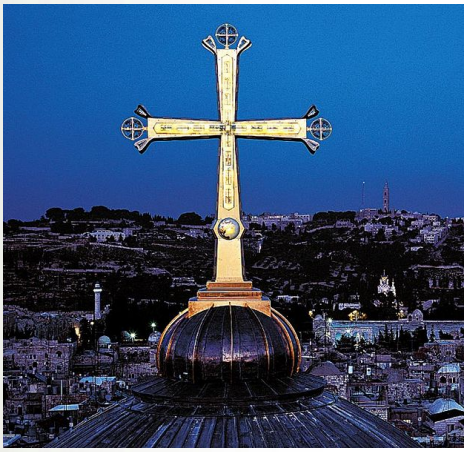

RAdo Skydancer originally wrote this article in 1998 and added some more words in 2009. He tries to show via life story of the Moravian missionaries

http://en.wikipedia.org/wiki/Moravia; http://en.wikipedia.org/wiki/Mission_work) on behalf of Jindřich Václav Richter: positive role of Christianity (http://en.wikipedia.org/wiki/Good_news_(Christianity)) in shaping ethics, civilized society and national freedom in South America. He also notes, and he strongly warns against the tragedies, which brings violent spread of God's word (http://en.wikipedia.org/wiki/Christian_biblical_canons). RAdo´s not forgotten the stress still relevant parallels between historic events and the current temporary victory of NWO (http://en.wikipedia.org/wiki/New_world_order_(politics), http://en.wikipedia.org/wiki/New_World_Order_(conspiracy_

Web2PDF
converted by Web2PDFConvert.com

Jindřich Václav Richter: Moravan a „Boží muž“ ve službách křesťanské civilizace

Úvodní slovo autora:

Tento článek vznikl roku 1998 jakožto několik seminárních tezí a posléze také jako krátká přednáška na Ostravské universitě (http://www.osu.eu). Roku 2009 jej autor přepracoval do nynější podoby. Obzvláště může být vnímán právě dnes jako potřebný příspěvek k diskusi mj. o pozitivním působení křesťanů (http://en.wikipedia.org/wiki/Good_news_(Christianity)) a celé naší civilizace (http://en.wikipedia.org/wiki/Judeo-Christian_civilisation) na výchovu jiných kultur a předně domorodého indiánského obyvatelstva (http://en.wikipedia.org/wiki/Native_American_(Americas)), neboť některé dobové zvyky, způsoby chování Indiánů, byly i dle dobových měřítek považovány za genocidní (http://en.wikipedia.org/wiki/Genocidal), vražedné a zavrženíhodné. Autor samozřejmě nehodlá nikterak omlouvat rozšíření smrtelných nemocí a hrůzné excesy, které mají na svědomí také křesťané při tzv. dobývání Ameriky (http://en.wikipedia.org/wiki/Conquistador) a mj. za něž se např. hluboce omluvil papež Jan Pavel II. (http://en.wikipedia.org/wiki/Pope_John_Paul_II), nebo snad podporovat dobývání nových koloniálních držav násilím ve jménu západní civilizace a pacifikace domorodého obyvatelstva. Tuto neblahou cestu již snad křesťanství navždy opustilo, nikdy se k ní nevrátí. Moderní metody misijní činnosti samozřejmě nesmí používat jakékoliv násilí, jsou předmětem jiného autorova článku a nebudou zde nyní rozebírány. Nicméně musí být v rámci historické pravdy vyslyšena též dobová svědectví o neetickém jednání tehdejších původních obyvatel Americky. Navíc: obdiv k lidem s láskou k Bohu a jeho slovu, s odhodláním vzdát se svého osobního štěstí ve prospěch bližních, cestovat tisíce mil do neznáma: inspiruje obzvláště v současnosti, kdy vidíme v mnoha oblastech života společnosti rostoucí a bezbřehé sobectví, neomezované již svobodně trhem díky někdejšímu pozitivnímu působení obecně vžité křesťanské etiky, avšak rozhodující důležitosti vše nabývá předně v časech nebezpečného vítězství NWO (http://en.wikipedia.org/wiki/New_world_order_(politics), http://en.wikipedia.org/wiki/New_World_Order_(conspiracy_theory)) na všech frontách naší Země (http://en.wikipedia.org/wiki/Earth). RAdo Skydancer, l.P. 2009.

Osobnost moravského rodáka z Prostějova jménem Jindřich Václav Richter vypovídá fascinující příběh lásky k Bohu a k lidem. Nebudu zde podávat suchý přehled fakt o tomto sympatickému muži a jeho životě, nýbrž se pokusím odpovědět na několik důležitých výzev pro naši současnost.

Předně uvažte, co vedlo člověka, středozemce z malé provincie, jak sám Richter nazývá Čechy (http://en.wikipedia.org/wiki/Bohemia) a Moravu (http://en.wikipedia.org/wiki/Moravia), ke vstupu do Tovaryšstva Ježíšova (http://en.wikipedia.org/wiki/Jesuits). Proč tento inteligentní muž – ženy by asi též řekly fyzicky krásný mladík – zahořel touhou po misijní činnosti (http://en.wikipedia.org/wiki/Mission_work) a rozhodl se odplout do Jižní Ameriky, aby zde šířil Slovo Boží (http://en.wikipedia.org/wiki/Christian_biblical_canons) mezi domorodými obyvateli. Kdo by dnes dokázal opustit domov, práci,

Web2PDF
converted by Web2PDFConvert.com

rodinu, přátele a vydat se dobrovolně, bez donucení, do cizí země nikoliv za vidinou peněžní odměny, nýbrž s vědomím nutnosti pomáhat druhým, a s přesvědčením, že se již nejspíše nikdy do své vlasti nevrátí a může kdykoliv položit svůj život na oltář západní civilizace. Co to bylo za sílu, která dokázala učinit z tohoto Moravana člověka ochotného podstoupit i to největší utrpení, strádání, jen proto: aby přivedl k víře v Boha cizí národy v neznámé zemi.

Tyto otázky jsou totiž důležité nejen pro pochopení Richterovy osobnosti a každého z nás, nýbrž též k nalezení klíče k dědictví předků, ke směřování naší nynější civilizace. Richterův život sám dokazuje: pobělohorská katolická církev (http://en.wikipedia.org/wiki/Catholic_church) neměla pouze tzv. rozkladný a nenávistný vliv na český národ (http://en.wikipedia.org/wiki/Czechs), že dokonce ani členy Tovaryšstva nelze veskrze ztotožňovat pouze s koniášstvím (http://cs.wikipedia.org/wiki/Anton%C3%ADn_Koni%C3%A1%C5%A1) nebo hrabivostí. Našli bychom zde spousty lidí ryzího charakteru. Jejich hlavní chybou ovšem byla snaha vnutit bez větší míry vhodných metod práce své etické principy druhým, v horším případě také s použitím tzv. „nutného násilí“.

Jindřich Václav Richter (http://cs.wikipedia.org/wiki/Samuel_Fritz#.C5.BDivotn.C3.AD_osudy) se narodil 7. září 1653 v Prostějově (http://en.wikipedia.org/wiki/Prost%C4%9Bjov). Jak rostl, stával se z něj inteligentní hoch se zájmem o knihy. Měl vysokou a štíhlou postavu, modré oči a plavé vlasy. Dnes bychom asi řekli mužský protějšek panenky Barbie (http://en.wikipedia.org/wiki/Barbie). Zpočátku otec i matka schvalovali Jindřichovy studijní ambice. Povolili mu docházku na jezuitskou školu v Olomouci (http://en.wikipedia.org/wiki/Olomouc). Tady se Jindřichovi otevřel nový svět, nové obzory. Obdivoval zdejší řád, vyrovnanost života, potřebnou dávku mírnosti, tolerance, porozumění jeho zájmům a problémům. Toto doma plně nenalézal. Především si myslel, že objevil smysl svého života ve službě Bohu.

Tak uběhly tři roky. Jindřich byl nyní pevně rozhodnut vstoupit do Tovaryšstva Ježíšova. Při jedné návštěvě domova si dodal odvahy a vše přednesl otci. Následovala prudká roztržka, kdy byly chlapcovy mírné argumenty smeteny ze stolu hrubou silou otcova řemene. Jindrův táta se nehodlal o něčem takovém s klukem vůbec bavit, vždyť on, jako starý voják, prostějovský měšťan a rychtář, věrný služebník knížete Karla Eusebia z Liechtensteinu (http://en.wikipedia.org/wiki/Karl_Eusebius,_Prince_of_Liechtenstein), už připravil synovi jinou životní dráhu: svou dráhu v knížecích službách.

Není bez zajímavosti, že Jindřichův otec byl evangelík (http://en.wikipedia.org/wiki/Evangelism) a matka katolička, což je velmi zajímavý fakt z hlediska fungování celé rodiny.

Ale vraťme se k onomu dni, kdy došlo k hádce. Situace se pro pat náctiletého hocha stávala doma neudržitelnou a on se jí rozhodl řešit útěkem do Olomouce, kde zažádal o přijetí do Jezuitského řádu. Byl odmítnut. Pravděpodobně zde sehrály úlohu styky Jindřichova otce, který přes knížete Karla ovlivnil negativní rozhodnutí Jezuitů. Jindřich se však nevzdal. Potvrdil svou houževnatost. Vydal se pěšky z Olomouce do brněnského sídla Tovaryšstva, kde byl také konečně vyslyšen: 14.října 1668 jej přijali do noviciátu (http://en.wikipedia.org/wiki/Noviciate). Potom následovaly dlouhé roky studií v Brně (http://en.wikipedia.org/wiki/Brno), Březnici, Jičíně a v Praze, kde byl r.1683 vysvěcen na kněze (http://en.wikipedia.org/wiki/Priesthood_(Catholic_Church)).

Jindřichovy důvody ke vstupu k Jezuitům bychom tedy mohli interpretovat takto: Chlapec z moravského města, kde se necítil šťastně díky nepochopení svého otce, byl nyní konfrontován se širokým rozhledem a porozuměním na jezuitské škole v Olomouci. Nové pozitivní zkušenosti, hlubší vnímání smyslu života, řád a jasný cíl v jezuitské výchově, to všechno působilo na Richterovu mysl. Nepochybně se cítil lépe v jezuitské škole než doma v Prostějově. Nalezl vyrovnanost duše i těla.

Tedy jezuitské společenství představovalo pro chlapce druhou rodinu, která byla navíc „věčná“, domyslíme-li si dobové chápání církve

Web2PDF
converted by Web2PDFConvert.com

a jejich řádů. Richterovým novým otcem byl od nynějška Bůh.

Druhá fáze Jindřichova života začala s jeho záměrem být misionářem. Proč se tak rozhodl je těžké vydedukovat přímo, ale z jeho pozdějších dopisů, které psal už z Jižní Ameriky, vyplývá jeho vnitřní přesvědčení, že svými činy zachraňuje lidské duše: k čemuž ho povolal Bůh. Z hlediska církevní nauky se snažil zachránit domorodce pomocí křtu (http://en.wikipedia.org/wiki/Baptism) před věčným zatracením (http://en.wikipedia.org/wiki/Damnation), z civilizačního pohledu pak mj. před vzájemným vyvražďováním v rámci indiánských kmenů, rodin atd. Richter chtěl dát domorodcům kvalitní, etické, civilizační zvyklosti, které by jim pomohly na cestě životem a zmenšily by indiánské barbarství, utrpení. Považoval svou činnost za velké štěstí. Litoval: není takových jako on více, protože část řádových bratři zvolila raději službu v Evropě, než by obětovala pohodlí, výhody, za tu nejryzejší službu Bohu, čili získávání nových a pravověrných křesťanů v těch nejtěžších podmínkách. Jindřich dokonce podle jednoho svého dopisu toužil po mučednické smrti (http://en.wikipedia.org/wiki/Martyr), kterou považoval za to vůbec největší štěstí. Ostatně dejme mu slovo. Ve svém listu ze srpna 1685 píše:

„Abyste si učinili poněkud jasnější obraz o práci i potěšení, které čeká misionáře v těchto končinách, připojuji /.../: příjemnosti, které zde máme, spočívají pouze v tom, že jsme si jisti, že jsme zachránili mnohé z oněch divochů, o nichž patrně pravil královský žalmista : „Lidi a doby tek spasíš Pane !“ Neboť tito indiáni jsou pošetilá zvířata nikým neovládaná, poněvadž nikdy nepoznala žádného knížete. Synové vládnou tu rodičům, ztrpčují jim život a trýzní je a naproti tomu rodiče zabíjejí děti, rodí-li se jim děvčata a ne chlapci /.../. Děti zabíjejí takto: Udělají díry, ve kterých je zahrabou, díry ty pak klidně posypou popelem, a to považují za projev mateřské lásky.“ (Kalista, Zdeněk: Cesty ve znamení kříže, Praha, 1947, s. 48, dále jen Kalista.)

A dále Richter pokračuje:

„Někteří nechtějí pohřbívati svoje drahé ani při kostele, ani doma, nebo i by prý jim musilo působit bolest, kdyby země měla snísti jejich příbuzné, a proto považují za svoji zbožnou povinnost roztrhat svoje drahé jako skopce a se všemi svými přáteli je snědí. Kosti jejich pak, dobře je dříve opekše, spálí a popel, smísený s jakýmsi vínem, za náramného nářku vypijí. Konečně pořádají po plných 8 dní pitky, ožerou se, pomažou tváře černou barvou, kterou jmenují XAGUA, a tak s velkým kvílením oplakávají svoje mrtvé.“ (Kalista, s. 48.)

V dalším dopise čteme:

„Jeden indián mi přinesl svého vlastního syna a pravil: „Zde máš mého syna, dej mi zaň sekeru.“ P. provinciál mu vysvětlil, že ty věci nemají stejnou hodnotu, ale nepřesvědčil jej. Indián nakonec prohlásil: „Ty mi nerozumíš, proč si více cením sekery než syna; což pak synů si zplodím, kolik budu chtít, sekeru však neudělám za celý život ani jedinou.„“(Kalista, s. 67.)

Tolik citace z Jindřichových textů. Zvyky domorodců můžeme snad pochopit v dnešní době v rámci studia kulturních dějin (http://en.wikipedia.org/wiki/Kulturgeschichte), po zkušenostech se světovými válkami a snahami některých současných eugenizujících vědeckých kruhů (http://en.wikipedia.org/wiki/Eugenics) o skrytě-rafinované snížení počtu populace, případně v souvislosti s „tichým mlčením“ nad praktikami v Číně (http://en.wikipedia.org/wiki/One-child_policy) aj., jenže jak asi působily na člověka pevně zakotveného v křesťanské víře, vychovaného v seminářích a na theologických fakul tách Evropy druhé poloviny 17. století. Jak pak musel Richter aplikovat své představy o výchově, o spořádaném životě atd. na vražedné životní zvyklosti Indiánů. Jak se pokoušel naroubovat křesťanské ideály na domorodou společnost. Jak vnímali Richtera samotní domorodci. Uvažujme.

Na jedné straně tu stojí Richter, doslova strádající přírodními aj. podmínkami Jižní Ameriky, nedostatkem šatů, léků, obvyklého jídla, minimem kontaktů s přáteli a Evropany. Jeho misie bývá líčena jako ostrov civilizace v moři barbarství (http://en.wikipedia.org/wiki/Barbarian). Na druhé straně stojí domorodé obyvatelstvo získáváno dárky a dobrotou kněžího, avšak

Web2PDF
converted by Web2PDFConvert.com

všichni jsou po čase zklamáváni neúctou ke svým zvykům a k vštěpovaným ideálům. Docházelo k častým tragédiím, jelikož domorodci viděli, že to, čemu je Richter a ostatní američtí misionáři učí, zpravidla další Evropané nedodržují. Zabíjejí, drancují, odvážejí zcivilizované a v Krista věřící Indiány na nucené práce, jednají jen v zájmu svém, popř. v zájmu svých vlád. Ať už to byli Španělé, Angličané, Portugalci, Francouzi nebo Nizozemci, v mnoha případech to bylo stejné. Jak se měli Indiáni proti této krutosti bránit. Vždyť Jindřich Richter je učil lásce, porozumění, křesťanské etice, svobodě a mírnosti. Jak ovšem čelit s těmito ideály mušketám, mečům a síle dobyvatelů. Lhal jim snad Richter? Učil je schválně mírnosti vůči síle, aby si je potom mohli Evropané pobít, nebo odvést jako ovce na porážku. Proč se tak chovali křesťané ke křesťanům.

Nicméně podívejme se na další aspekt. Domorodci byli navýsost svobodní, když ovšem slovíčko svoboda nelze chápat v současném velmi pozitivním smyslu slova, kdy naopak většina lidí na Zemi je dnes již přespříliš zotročována skutky a záměry NWO. Dobově podmíněný význam indiánské volnosti lze spíše interpretovat: „životu nebezpečná a divoká nevázanost“. Richter o tom v srpnu 1685 píše:

„*U tohoto lidu nad jiné divokého má ovšem největší cenu svoboda, takže jí dává přednost přede vším jiným, byť by to bylo i lepší, jsa při všech svých bědách plně spokojen, může-li jen žíti volně a bez zákona.*“ (Kalista, s. 57.)

Jindřich Václav Richter se zmiňuje v souvislosti s indiánskou divokostí, ne-etickou svobodomyslností v dopise z dubna 1691 o postupu uplatňovaném při pokusech o zcivilizování domorodců:

„*Vezme se několik vojáků spolu s indiánskými lučištníky a ti, přiblížívše se k nepřátelskému kmeni, hledí několik* /z nich, pozn. autora/ *zajmouti. Zajatce odvedou s sebou a vyučí je v jazyku /.../, aby jim mohli dělat tlumočníky. Ti pak se s knězem vrátí ke svým soukmenovcům a vyloží jim, s jak mírumilovnými úmysly Otcové k nim přicházejí. A tak se stává, že, získáni drobnými dary, odkládají svojí divokost a pojednou dobrovolně přicházejí ke knězi, přinášejíce mu zase navzájem dary svoje, /.../. A zpozoroval jsem, že tito indiánští divoši jsou zatvrzelí, pokud se bojí, že se jim sáhne na jejich život, svobodu a majetek, jakmile vidí, že žádné takové nebezpečí jim nehrozí, krotnou tak, že sami ze sebe nabízejí knězi velmi štědře svoje práce a co jim urodila země /.../, neboť vědí-li, že budou žíti, aniž by musili platit daně, přibývá jich vždy více. Kdyby misionáři měli dost dárků, je věc hotova. Dáš kazikovi sekyru, a získals celý kmen.*“ (Kalista, s. 67.)

Někdy musel misionář nejen vyučovat, pomáhat, ale také trestat. Zde docházelo často k přehmatům, neboť byl kněz odkázán na světskou výkonnou moc a tzv. tresty pro výstrahu, když tento pojem v sobě skrýval rozsudky smrti, které měly sloužit jako odstrašující příklady pro často žádné meze nerespektující a své bližní vraždící Indiány. Do této situace se dostal i Richter l.P.1686.

„*Tu zavedeno vyšetřování o vraždě nebožtíka mého tlumočníka a z viníků, kteří byli napřed vyučeni u víře a pokřtěni, dva vraženi na vidlice, jeden na kůl a jeden poslán do vyhnanství. Ostatní jsem zachránil, maje za to, že tento příkladný trest postačí.*“ (Kalista, s. 72.)

Na druhé straně však píše:

Web2PDF
converted by Web2PDFConvert.com

„Spíše láskou než tresty dobyl jsem si mysli indiánů, ač bude se to snad zdát neuvěřitelným, slouží mi jako čeští sedláci. Někteří se dívají na mne jako na svého pána, jiní jako na svého otce...Ještě podivuhodnějším snad se bude zdáti, že divoši, ještě před nedávnem divocí jako tygři, nyní se zdají krotcí jako ovečky a podrobují se i trestu, zaslouží-li si nějaký, ba po každém tom trestu poděkují. Ovšem k trestům třeba se uchylovati jen jako léku a se svrchovanou opatrností. Větší provinění, jako jsou, s odpuštěním, cizoložství, potraty apod., trestají se i vězením a ostříháním vlasů, při menších osvědčuje se na hodinu či na dvě uvázat ke kůlu.“ (Kulhánek, Jiří: Čeští jezuitští misionáři v Jižní Americe v XVII. a XVIII. století, Masarykova univerzita v Brně, Brno, 2006, s. 29 – http://is.muni.cz/th/105937/prif_b/bakalarkasobr.doc.)

Mnohde docházelo k nevídané erupci indiánského násilí a krutosti, k sadistickému vraždění evropských kolonizátorů. To je bohužel také pravdivá ukázka chování amerických domorodců. (viz. např. slavné dílo PENHALLOW, Samuel: History of the War of New England with the Eastern Indians, or a Narrative of their Continued Perfidy and Cruelty“, Cincinnati, USA, 1859.)

Nedivme se: nenávist Indiánů se mnohokráte obracela pod vlivem chování samotných Evropanů proti svému kdysi obdivovanému, respektovanému misionáři. Indiáni se cítili být podvedeni tím, kterého milovali, idolem, který jim ukázal novou a lepší životní cestu. Bohužel Boží Slovo nebývá vždy respektováno. To, co funguje v jedné komunitě, nemusí již platit při konfrontaci s lidmi z jiné komunity, byť by si zde všichni říkali křesťané. Zpočátku mírnost, laskavost, byly častokrát nahrazeny z důvodů pomalého postupu civilizačního procesu tvrdostí, mučením a do nebe volající krutostí ze strany civilní křesťanské správy a samotných misionářů (viz. např. http://en.wikipedia.org/wiki/Franciscan_missions_to_the_Maya).

Bohužel to vidíme také dnes: vlády světa vedené mnohdy cíli, záměry NWO, ve snaze zlikvidovat (tentokráte) křesťanskou etiku, v tomto smyslu svobodné lidi, zapomněly na Boha a řídí se již jen ekonomickými nebo mocenskými zájmy, aniž by se snažily dát své činy do souladu s Božím slovem. Takové vlády však již nejsou od Boha a ony se k tomu také bohužel hrdě hlásí.

Nicméně faktem zůstává: evropští misionáři byli v Americe nakonec úspěšní. Dokonce stáli u zrodu vítězství víry a svobody původních obyvatel nad krutostí části evropských dobyvatelů, když se s odhodláním jali mnohde bránit vlastními těly, inteligencí, své farníky. Vysloužili si zato nehynoucí obdiv Indiánů.

„První varování přišlo roku 1769, kdy byli zakázáni, zatčeni a deportováni jezuité. Davy rozzlobených indiánů se ve snaze jezuity vysvobodit pokusily vtrhnout do kasáren, kde byli drženi; /.../ Katedrální kapitula v Pueble roku 1799 králi napsala o „fanatické oddanosti“ Indiánů vůči duchovním, jejichž ruce „vždy na kolenou líbají“ a jejichž rady „slepě následují“. (JOHNSON, Paul: DĚJINY KŘESŤANSTVÍ, CDK, Brno, 1999, s. 379.)

Křesťanská civilizace a etika v Jižní Americe zvítězily. Lze to zde vidět stále na obrovském vzestupu víry v Boha, na růstu dobrovolných členů zdejších církví a v prostoupení aktivní křesťanské víry všemi vrstvami společnosti.

„Misionáři z českých zemí dosáhli za svého působeni v Americe řadu úspěchů, podle Markéty Křížové (http://sias.ff.cuni.cz/cz/staff/krizova.php) *spočívají už v tom, že se na ně mezi indiány zachovaly vzpomínky a někteří z nich si dokázali získat úctu a uznání domorodců. Misionáři zaznamenali také některé domorodé jazyky, které se tak díky tomu zachovaly a zmiňovali jsme i úspěchy na poli kartografie.“* (Zdroj: http://www.radio.cz/cz/clanek/120173.)

Jindřich Václav Richter se snažil, jak nejlépe mohl, činit to nejlepší, čemu ho naučili, co uznával, a co znal. Jenže si neuvědomoval: to tzv. jeho v dobré víře vnucované dobro, napáchalo často ve vnímání druhého člověka obrovské škody. Historické zkušenosti ukazují, že nejlepší cestou k prosazení a dlouhodobému udržení určitého duchovního cíle jest postupná, každodenní práce, pozitivní příklady,

Web2PDF
converted by Web2PDFConvert.com

maximální ochota komunikovat a pomáhat lidem, neustálé opakování, masivní informační působení v rámci daného ovlivňování mezi kulturami a předně neustupování z dobytých pozic. Myšlenka, která bývá prosazována „krví a železem“, končí zpravidla stejným, podobným způsobem, zlikvidována novou: nastupující ideou. V případě šíření křesťanství v Jižní Americe vystřídal původní čistou, naivní, oddanou víru domorodců, rodící se nacionalismus, touha vyrovnat se Evropanům, snaha vydobýt si svou pozici třebas i násilím a vládnout si sami. Je to vlastně neustálá historická zkušenost pro každého dobyvatele, totalitáře a předně dnes velké varování pro NWO.

Obětí tohoto násilí byl ovšem také Jindřich Richter. Zemřel násilnou smrtí v listopadu 1696 v Peru (http://en.wikipedia.org/wiki/Peru), po dlouhých letech svého působení mezi kmenem Cunivů, který se mu podařilo vyučit dobrým mravům. Bohužel pak došlo díky krutostem a nekřesťanskému chování Španělů k indiánskému povstání proti civilní správě, jemuž padl za oběť také Richter.

„V listopadu 1696, během cesty do nové misie kmene Pirů, byli Jindřich Václav Richter a dva jeho průvodci Salvador de Hoyos a Nicolas z Limy přepadeni a zabiti indiány kmene Conibos, které vedl dřívější Richterův sluha.“ (Kulhánek, Jiří: Čeští jezuitští misionáři v Jižní Americe v XVII. a XVIII. století, Masarykova univerzita v Brně, Brno, 2006, s. 32 -http://is.muni.cz/th/105937/prif_b/bakalarkasobr.doc.)

„/.../ Jindřich Václav Richter z Prostějova, byl zabit při vzpouře indiánů. Je to vlastně po středověkých světcích a po Janu Nepomuckém jediný český mučedník, který jako takový figuroval v různých oslavných spisech, které byly publikovány na evropském kontinentu i v Americe.“ (*http://www.radio.cz/cz/clanek/120173*)

Doporučená literatura:

- http://en.wikipedia.org/wiki/Franciscan_missions_to_the_Maya
- http://en.wikipedia.org/wiki/Jesuit_Missions_of_the_Chiquitos
- http://www.radio.cz/cz/clanek/120173
- DRESNER, Simon; HILLMAN, Martin; HORDEN, Nicholas: NOVÝ SVĚT, Albatros, Praha, 1987
- JOHNSON, Paul: DĚJINY KŘESŤANSTVÍ, CDK, Brno, 1999
- KALISTA, Zdeněk: CESTY VE ZNAMENÍ KŘÍŽE, Praha, 1947
- KAŠPAR, Oldřich: NOVY SVĚT V ČESKÉ A EVROPSKÉ LITERATUŘE, UK, Praha, 1980
- KAŠPAR, Oldřich: SMRTÍ ŽIVOT NEKONČÍ, PŘÍBĚH ČESKÉHO MISIONÁŘE NA AMAZONCE, Granit, Praha, 1993
- KŘELINA,František: AMARÚ, SYN HADÍ, Blok, Brno,1994
- KULHÁNEK, Jiří: ČEŠTÍ JEZUITŠTÍ MISIONÁŘI V JIŽNÍ AMERICE V XVII. A XVIII. STOLETÍ, Masarykova univerzita v Brně, Brno, 2006 – http://is.muni.cz/th/105937/prif_b/bakalarkasobr.doc
- PENHALLOW, Samuel: HISTORY OF THE WAR OF NEW ENGLAND WITH THE EASTERN INDIANS, OR A NARRATIVE OF THEIR CONTINUED PERFIDY AND CRUELTY“, Cincinnati, USA, 1859

- Share this:
- Print
- Email
- Twitter
- Like
- Digg
- Reddit
- StumbleUpon

Comments: Be the first to comment

November 19, 2009 – World poised to ratify the Treaty of planetary government NWO – November 2009: as the beginning of the end of freedom of each person

Přidáno Listopad 20, 2009 od radoskydancer

Rubriky: http://skydancer.sweb.cz

Web2PDF
converted by Web2PDFConvert.com

RAdo´s article from November 19, 2009, where he is commenting many important points in U.S. politics from the Czech point of view. Great source for him is „Glenn Beck Show“ on FOX News Channel. Rado uses many quotations – such as: Judge Napolitano, Glenn Beck, Alex Jones, many economists, politicians, historians, journalists and ordinary U.S. citizens, etc., and his own thoughts, which are very useful for the Czechs, Americans and all patriots around the world in their fight against the NWO.

19. listopad 2009 – „Oranžová válka“: svět na cestě k ratifikaci smlouvy o vzniku celoplanetární vlády NWO – listopad 2009 jako začátek konce svobody každého člověka

Motto 1: *„Chci Vám poděkovat za to, že upozorňujete na toto veliké téma. Bez lidí jako jste Vy, by společnost možná ani nepostřehla, že ztrácí podstatnou část své svobody.*“(Zdroj: senátor Jiří Oberfalzer – http://cs.wikipedia.org/wiki/Ji%C5%99%C3%AD_Oberfalzer – 28. října 2009 v Praze na setkání bojovníků za svobodu D.O.S.T. – http://www.akce-dost.cz.)

„I want to thank you for that, you alerting us on this great subject. Without people like you would human society not be able to notice that is losing a substantial part of their freedom.“ (volný překlad)

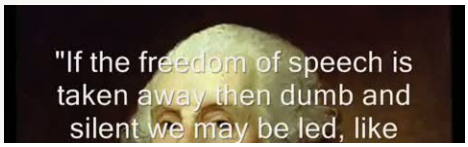

Web2PDF
converted by Web2PDFConvert.com

Motto 2: *„If freedom of speech is taken away, then dumb and silent we may be led, like sheep to the slaughter.“*

(Zdroj: George Washington – http://en.wikipedia.org/wiki/George_Washington – http://www.brainyquote.com/quotes/quotes/g/georgewash146824.htm

Motto 3: *„That whenever any Form of Government becomes destructive of these ends, it is the Right of the People to alter or to abolish it, and to institute new Government, laying its foundation on such principles and organizing its powers in such form, as to them shall seem most likely to effect their Safety and Happiness.“* (Zdroj: IN CONGRESS, JULY 4, 1776 The unanimous Declaration of the thirteen united States of America, http://www.ushistory.org/declaration/document/index.htm.)

„Že kdykoli počne být některá vláda těmto cílům na překážku, má lid právo ji změnit nebo zrušit a ustavit vládu novou, která by byla založena na takových zásadách a měla svou pravomoc upravenu takovým způsobem, jak uzná lid za vhodné pro zajištění své bezpečnosti a svého štěstí.“

(Zdroj: http://www.dejepis.com/index.php?page=200&pod=6.)

Motto 4: *„Když vytáhneš do boje proti svým nepřátelům a uvidíš /.../ více lidu, než máš sám, neboj se jich, neboť s tebou je Hospodin, /.../ Dnes jdete do boje proti svým nepřátelům. Nebuďte malomyslní, nebojte se ani neděste – nemějte z nich strach. Hospodin, váš Bůh, který vás předchází, bude proti vašim nepřátelům bojovat za vás a dá vám vítězství.“* (Zdroj: Bible: překlad 21. století, Deuteronomium, 20:1-4, Biblion, Praha, 2009, s. 222.)

„When you go to war against your enemies and see /.../ an army greater than yours, do not be afraid of them, because the LORD your God /.../ will be with you. /.../ today you are going into battle against your enemies. Do not be fainthearted or afraid; do not be terrified or give way to panic before them. For the LORD your God is the one who goes with you to fight for you against your enemies to give you victory.“ (Zdroj: www.biblegateway.com, Deuteronomy 20:1-4.)

Motto 5: *„Je naší povinností probouzet lidi z apatie; ikdyby zde již byl konec světa.“* (Zdroj: Alex Jones – http://en.wikipedia.org/wiki/Alex_Jones_(radio_host) – Alex Jones Show, 13. října 2009.)

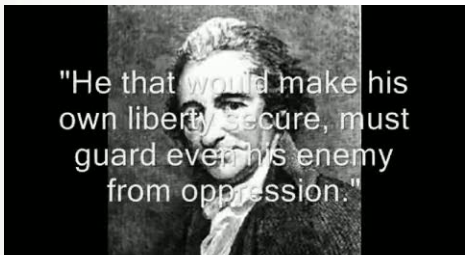

Web2PDF
converted by Web2PDFConvert.com

Listopad 2009 se stal po dvaceti letech tragickým začátkem konce svobody v České republice (http://en.wikipedia.org/wiki/Czech_republic) a byl ve znamení totálního vítězství NWO (http://en.wikipedia.org/wiki/New_world_order_(politics), http://en.wikipedia.org/wiki/New_World_Order_(conspiracy_theory)) na celém světě. Lisabonská smlouva (http://en.wikipedia.org/wiki/Lisbon_Treaty) v Evropě prošla. Nyní se již čeká na její triumfální uvedení v život 1. prosince 2009 (http://en.wikipedia.org/wiki/Ratification_of_the_Treaty_of_Lisbon). Kandidát na nového evropského presidenta (http://en.wikipedia.org/wiki/European_president) Herman Van Rompuy (http://en.wikipedia.org/wiki/Herman_Van_Rompuy) ohlašuje ve spolupráci s kruhy kolem Sorose (http://en.wikipedia.org/wiki/Soros), Obamy (http://en.wikipedia.org/wiki/Barack_Obama), Kissingera (http://en.wikipedia.org/wiki/Kissinger), Bilderbergu (http://en.wikipedia.org/wiki/Bilderberg_Group), celoevropské zvýšení daní, likvidaci občanských svobod, posílení nadnárodní moci.

„The man tipped to be Europe's first president is already considering new EU taxes to fund the rising cost of Brussels and the welfare state. Herman Van Rompuy, the Belgian Prime Minister, broke his silence before Thursday's summit to choose the president — but only at a meeting of the secretive Bilderberg group of top politicians, bankers and businessmen. Mr Van Rompuy's contentious remarks were aired privately amid the grand surroundings of the Castle of the Valley of the Duchess near Brussels. The château hosted the talks on the Treaty of Rome in 1957 that launched the European Union. His office released parts of his speech in which he talked of funding social welfare from new green taxes and went on to discuss "financing levies at European level", which his spokesman said later was similar to Gordon Brown's call for an international tax on financial transactions. The funding of the EU was discussed further after his speech, according to Flemish newspapers, but his office refused to give more details. Mr Van Rompuy remains the favourite for the position of president of the European Council — other contenders include Tony Blair — to be chosen when the 27 EU leaders meet in Brussels in two days' time. Mr Van Rompuy's Bilderberg intervention will alarm non-federalist countries such as Britain and Denmark, which have long opposed giving the EU tax-raising powers and breaking the link with national funding. Newer member states, already angry at the opaque process of choosing a president, are unlikely to be impressed at the secretive forum used by Mr Van Rompuy to talk about his European vision. "The financing of the welfare state, irrespective of the social reform we implement, will require new resources," Mr Van Rompuy told European and American guests, who included Henry Kissinger. The former US Secretary of State is cited as the inspiration for an EU president following his reported remark: "Who do I call when I want to call Europe?" Mr Van Rompuy added: "The green fiscal instrument is one possibility although an ambiguous one: this type of regulatory tax should eventually become redundant. But the possibility of financial levies at European level needs to be seriously reviewed and for the first times ever, the big countries in the Union are open to this." (Zdroj: http://www.timesonline.co.uk/tol/news/world/europe/article6919380.

"*In a shocking Op-Ed piece published Thursday on project-syndicate.org, globalist financier George Soros calls for a "New World Architecture". In his essay, he states how international capitalism, led by the United States has "broken down" and how "A new multilateral system based on sounder principals must be invented" through the use of the IMF (International Monetary Fund). Soros goes on to recommend SDR's (Special Drawing Rights), created by the IMF, as a replacement for the declining US Dollar, "The dollar no longer enjoys the trust and confidence that it once did... The US ought not to shy away from wider use of IMF Special Drawing Rights. Because SDRs are denominated in several national currencies, no single currency would enjoy an unfair advantage." The issuance of SDR's among the world economies would*

Web2PDF
converted by Web2PDFConvert.com

place all currencies on a level playing field, whose value would be determined by the international SDR. Soros also calls for the United Nations and its Security Council, currently led by President Barack Obama, in direct violation of the U.S, Constitution, to serve as the overseeing enforcement body for this new financial system, "Reorganizing the world order will need to extend beyond the financial system and involve the United Nations, especially membership of the Security Council. That process needs to be initiated by the US, but China and other developing countries ought to participate as equals...The system cannot survive in its present form, and the US has more to lose by not being in the forefront of reforming it." In the most troubling part of this his article, Soros calls public outcry over the declining economy and outrage against globalism, "populist demagogy" and eludes to a new U.S. led war overseas stating, "In fact, democracy is in deep trouble in America. The financial crisis has inflicted hardship on a population that does not like to face harsh reality...If Obama fails, the next administration will be sorely tempted to create some diversion from troubles at home – at great peril to the world."" (Zdroj: http://www.infowars.com/soros-calls-for-world-currency-and-new-world-architecture/, http://www.project-syndicate.org/commentary/soros52.)

To však není vše. Sedmého až osmnáctého prosince 2009 má být kevšemu schválena smlouva, vytvářející pod záminkou globálního enviromentalismu (http://en.wikipedia.org/wiki/Enviromentalism) celoplanetární vládu NWO. Tzv. Kodaňský protokol (http://en.wikipedia.org/wiki/Copenhagen_protocol; http://en.wikipedia.org/wiki/COP_15) se tak stane – pokud projde – posledním velkým hřebem zatlučeným v roce 2009 do rakve lidské svobody. Vytvoří hlavně důležitý pilíř nové světové vlády, podobně jako byly v minulosti připraveny základí kameny EU (http://en.wikipedia.org/wiki/European_Union).

Významný kritik Kodaňského protokolu (light verze http://assets.wwf.org.uk/downloads/final_treaty_legal_text_with_cove http://assets.panda.org/downloads/treaty_vol2_web_compl.pdf), člen britského parlamentu a dlouholetý poradce premiérky Margarety Thatcherové (http://en.wikipedia.org/wiki/Margaret_Thatcher) Lord Christopher Monckton (http://en.wikipedia.org/wiki/Lord_Christopher_Monckton) hovoří jasně: Podpisem Kodaňského protokolu vznikne *„celosvětová vláda"* s mocí *„zasahovat přímo do ekonomiky a do záležitostí života jednotlivých národů"*. *„Vyjednával jsem mnoho mezinárodních smluv a ještě nikdy před tím jsem neviděl v žádné jiné smlouvě tak rozsáhlá práva, udělená nové mezinárodní vládě."* *„Oni prostě zničí svobodný trh."* *„Dává jim to sílu ovládnout finanční trhy na celém světě."* *„Dokonce budou zdaňovat 2% ze všech globálních finančních transakcí ."* Británie (http://en.wikipedia.org/wiki/Great_Britain) již *„ztratila svou demokracii"* díky nevoleným úředníkům z EU, neboť nyní musí přijímat zákony, které jsou ji vnuceny. *„90% zákonů"* je takových. Monckton tedy vyzývá k aktivitě, k tomu, abychom neseděli se založenýma rukama, ale protestovali. Zvýšení daní a cen v obchodech se totiž dotkne každého občana!

Cituje dále Ronalda Reagana (http://en.wikipedia.org/wiki/Reagan), jenž odmítl podobný protokol podepsat. Clinton (http://en.wikipedia.org/wiki/Bill_Clinton) bohužel svůj podpis posléze připojil. Nicméně ratifikaci protokolu je nutno ještě dokončit v americkém senátu (http://en.wikipedia.org/wiki/American_Senate), který tak představuje poslední záchranu pro svobodný svět. Vždyť *„abychom snížili teplotu na zemi jen o jeden stupeň Fahrenheita: zabere to 33 let."* Proto je jasné: *„nemůže to fungovat"*, je to *„marný pokus"*.

Web2PDF
converted by Web2PDFConvert.com

Vzpomeňme: jak nynější úzký spolupracovník amerického presidenta pan Holdren (http://en.wikipedia.org/wiki/John_Holdren) a další prohlašovali roku 1975, že nastává nová doba ledová (http://en.wikipedia.org/wiki/Ice_age), a že ledové kry budou tak veliké: zničí mnoho dosavadních států, civilizací. Musíme mít stále na zřeteli omezenost našeho vědeckého poznání. Lord Christopher Monckton též vyzýval opakovaně známého enviromentalistu jménem Albert Gore (http://en.wikipedia.org/wiki/Albert_Gore) k veřejné debatě. Nicméně Monckton je proslulý svými mediálními schopnostmi a Gore nikdy na tuto výzvu zřejmě ze strachu neodpověděl. Monckton dokonce zcela popřel energetickou úspornost, prospěšnost zdraví nových typů žárovek – viz zákaz tzv. „Edisonek" (http://en.wikipedia.org/wiki/Edison_Bulb_Sizes) v EU (http://www.nytimes.com/2009/09/01/business/energy-environment/01iht-bulb.html?_r=1). Dále připustil slovy: „*je to možné*": OSN (http://en.wikipedia.org/wiki/United_Nations) spolupracuje na vytvoření NWO! (Zdroj: Glenn Beck Show, 30. října 2009.)

Američtí novináři informovali nedávno o tom, jaký je Al Gore ve skutečnosti ekolog, když poukázali na skutečnost, že Gore není vegetarián i při znalosti enviromentálních studií o „těžkém dopadu" masného průmyslu na životní prostředí. Gorův dům spotřebovává tolik elektrické energie, jako několik amerických rodin dohromady. Je zde tedy opět vidět pokrytectví, pouze touha po moci, po mediálním zájmu při propagaci ekologie, nicméně bez osobního příkladu a činů. Presidentka organizace na ochranu zvířat PETA (http://en.wikipedia.org/wiki/PETA) Ingrid Newkirková (http://en.wikipedia.org/wiki/Ingrid_Newkirk) se již dlouho snaží Gora přimět, aby přestal jíst maso, jestliže o sobě říká, že je enviromentalista: „*Měl by se stát vegetariánem.*" Ikdyby se na hlavu stavěl, tak: „*Je to všechno málo, pokud bude pokračovat v konzumaci masa*"; „*Měl by přestat být dítětem a rozhodnout se.*" (Zdroj: Glenn Beck Show, 3. listopadu 2009.)

Lorda Christophera Moncktona podpořili také australští novináři Janet Albrechtsenová (http://en.wikipedia.org/wiki/Janet_Albrechtsen), Andrew Bolt (http://en.wikipedia.org/wiki/Andrew_Bolt), Alan Jones (http://en.wikipedia.org/wiki/Alan_Jones_(radio_broadcaster)) nebo například americká celebrita Chuck Norris (http://en.wikipedia.org/wiki/Chuck_Norris), včetně dalších významných konzervativců a libertariánů z USA, Británie aj. zemí. Česká republika by proto neměla zůstat pozadu. Jde o naši svobodu a peníze nás všech!

„*In October 2009, conservative commentators reacted critically to the draft Copenhagen treaty. Lord Christopher Monckton, a British parliamentarian, has alleged that a proposed Copenhagen agreement will create a World government, under the auspices of the United Nations, which will have „the power to directly intervene in the financial, economic, tax and environmental affairs of all the nations that sign the Copenhagen treaty." He warned that wealthy nations may be obliged under the treaty to pay an „adaptation debt" to developing nations and to surrender their sovereignty. Conservative journalists in Australia, including Janet Albrechtsen, Andrew Bolt and Alan Jones, have accused the Australian Government of intentionally concealing details of the proposed Copenhagen treaty from the Australian public because of its potential unpopularity with the electorate.*" (Zdroj: http://en.wikipedia.org/wiki/COP_15.)

Chuck Norris: "*I really think he is going over there to try to create a one world order." Norris said of president Obama during an appearance on the Fox News show Your World with Neil Cavuto.*" (Zdroj: http://www.eyeblast.tv/public/checker.aspx?v=GdqGnzIr6U.)

Další ranou celosvětovému hnutí za svobodu proti NWO byl již zmiňovaný podpis presidenta Klause (http://en.wikipedia.org/wiki/V%C3%A1clav_Klaus) na Lisabonské smlouvě. Tento tvrdý a pragmatický políček udělený všem idealistickým bojovníkům za svobodu se tak natrvalo zapsal do dějin a to i přes některá zajímavě-pozitivní prohlášení plynoucí v listopadu 2009 z Pražského hradu (http://en.wikipedia.org/wiki/Prague_Castle) (připravované referendum o Lisabonu a o vystoupení z EU) ve snaze nějakým způsobem tento presidentův krok marketingově zmírnit. Nicméně president Klaus

Web2PDF
converted by Web2PDFConvert.com

ještě stále zůstává alespoň v některých svých veřejných vyjádřeních důležitou postavou v ideovém boji proti NWO. Nelze jej již však považovat za vůdčí osobnost bojovníků za svobodu na území ČR, respektive do doby jeho konkrétních kroků vedoucích ke zrušení Lisabonské smlouvy nebo k vystoupení Česka z EU: nelze již pouze obdivně tleskat politickým proklamcím, ikdyž jsou ještě stále zajisté vždy velkým povzbuzením.

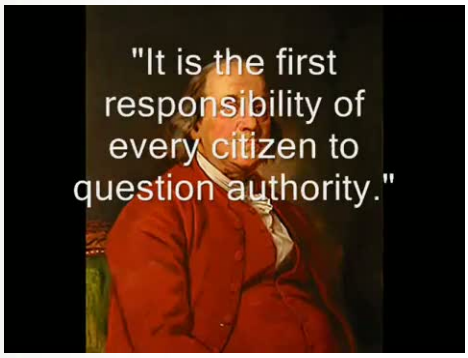

Vstupuje tak plně v platnost výrok pana senátora Oberfalzera, že si velké evropské státy: „*/.../ nyní upravují Evropu ke své potřebě.*“ a jestliže „*I. republiku (http://en.wikipedia.org/wiki/History_of_Czechoslovakia_(1918%E2% ukončila Mnichovská smlouva* (http://en.wikipedia.org/wiki/Munich_treaty) /.../“, pak „*Lisabonská smlouva*“ prostě „*ukončí*“ tu naší současnou a svobodnou republiku; „*Národů se nikdo nezeptal.*“; „*Jediný národ řekl ne. Musel se tedy opravit. Pojďme jim navrhnout, ať si udělají referendum ještě potřetí, protože zatím je to 1:1. Co z toho tedy platí.*“; „*Demokracie pomalu umírá na úbytě.*“ (Zdroj: Jiří Oberfalzer – http://cs.wikipedia.org/wiki/Ji%C5%99%C3%AD_Oberfalzer – 28. 10. 2009 v Praze na setkání bojovníků za svobodu D.O.S.T. – http://www.akce-dost.cz.)

Stejně tak prošel americkou sněmovnou reprezentantů (http://en.wikipedia.org/wiki/United_States_House_of_Representatives 7. listopadu 2009 o pouhých pět hlasů další záměr NWO. Jde o eugenickou (http://en.wikipedia.org/wiki/Eugenics), totalitní (http://en.wikipedia.org/wiki/Totalitarianism) a zlotřilou reformu zdravotnictví (http://en.wikipedia.org/wiki/Affordable_Health_Care_for_America_A s tvrdými dopady na každého občana USA. Celý zákon ještě musí naštěstí projít druhou komorou senátu, kde se jej snad podaří zrušit.

Populární americký soudce a politický komentátor Andrew P. Napolitano (http://en.wikipedia.org/wiki/Andrew_Napolitano) hlasitě sděluje desítkám miliónů nadšených televizních diváků FOX News (http://en.wikipedia.org/wiki/Fox_news): Vláda nemá co dělat ve vztazích mezi pacientem a lékařem. Jde o „*privilegium pacienta a jeho lékaře*“, „*jde o to, že tento vztah by měl být co nejvíce důvěrný a nedotknutelný*“. (Zdroj: Glenn Beck Show, 4. listopadu 2009.)

Tato Obamova reforma zdravotnictví v sobě dokonce nese např. hrozbu povinného mikročipování (http://en.wikipedia.org/wiki/Microchip_implant_(human)) každého pacienta pomocí tzv. nanotechnologií (http://en.wikipedia.org/wiki/Nanotechnology). Tento sen každého totalitáře je velmi nebezpečný z hlediska kontroly nad svobodou a informacemi o zdravotním stavu každého voliče v daném mikročipu.

Web2PDF
converted by Web2PDFConvert.com

Pokud si představíme, že jednotlivá data tak budou moci být získávána např. na dálku, bez souhlasu pacienta čtena a předávaná dále, již asi chápeme dopad celé věci.

„Buried deep within the over 1,000 pages of the massive US Health Care Bill in a "non-discussed" section titled: Subtitle C-11 Sec. 2521—National Medical Device Registry, and which states its purpose as: "The Secretary shall establish a national medical device registry (in this subsection referred to as the 'registry') to facilitate analysis of postmarket safety and outcomes data on each device that—"(A) is or has been used in or on a patient; and "(B) is a class III device; or "(ii) a class II device that is implantable." In "real world speak", according to this report, this new law, when fully implemented, provides the framework for making the United States the first Nation in the World to require each and every one of its citizens to have implanted in them a radio-frequency identification (RFID) microchip for the purpose of controlling who is, or isn't, allowed medical care in their country." (Zdroj: http://www.dailypaul.com/node/105079.)

Patriotka a stále krásná členka americké sněmovny reprezentantů Michele Bachmannová (http://en.wikipedia.org/wiki/Michele_Bachman) Obamovu reformu zdravotnictví rozhodně nepodporuje. Podle ní to bude: *„katastrofa"*, *„je to neústavní"*, *„je to korunní klenot socialismu"*. (Zdroj: Glenn Beck Show, 4. listopadu 2009.)

Soudce Napolitano dále vysvětluje, že reforma zdravotnictví: *„Zvedne daně, ukradne vaši svobodu, znesvětí vaše soukromí, a zavede přídělový systém zdravotní péče."* S politováním pak prohlašuje: V USA již nemáme systém dvou stran, které si navzájem kontrují, nýbrž systém *„jedné strany"*, která se nazývá stranou *„silné vlády"*; *„všechny strany mají rády moc a vůbec je nezajímají svobody občanů."*; *„Vláda je negací svobody."*; *„Vláda chce, abyste poslouchali příkazy beztvářných byrokratů."* Když se pak Napolitano zeptal významného demokratického člena sněmovny reprezentantů Jamese Clyburna (http://en.wikipedia.org/wiki/James_Clyburn): *„Kde je v americké ústavě napsáno, že vláda může regulovat zdravotní péči?"* Clyburn odpověděl: *„Většina toho, co vláda dělá, není autorizováno ústavou, ale oni to přesto dělají."* Soudce Napolitano pokračuje: *„Kongres již dnes neuznává žádné limity ve své moci a ústava jej ve skutečnosti vůbec nezajímá; nezajímají jej vaše základní práva, ani práva zaručená listinou svobod /.../."* (Zdroj: Glenn Beck Show, 6. listopadu 2009.)

Historik a úspěšný publicista Thomas E. Woods (http://en.wikipedia.org/wiki/Thomas_E._Woods) také neskrývá své roztrpčení nad kroky Obamovy administrativy (http://en.wikipedia.org/wiki/Obama_administration): my nesmíme mít jednotný a totalitní systém *„pro 300 miliónů lidí"*; to byl přesně jeden z důvodů, proč vznikly Spojené státy a proti čemu byla mj. naše první *„revoluce"* (http://en.wikipedia.org/wiki/American_Revolution). (Zdroj: Glenn Beck Show, 10. listopadu 2009.)

Mladí to finančně odnesou *„nejvíce"*. Ti budou platit na zdravotnictví povinně *„největší pojištění"*, dodává Michael Cannon (http://www.cato.org/people/michael-cannon) z The Cato Institute (http://en.wikipedia.org/wiki/CATO_Institute). (Zdroj: Glenn Beck

Web2PDF
converted by Web2PDFConvert.com

Show, 10. listopadu 2009.)

Soudce Napolitano dále upozorňuje, že pokud definitivně projde Obamova zdravotnická reforma, tak vás federální vláda poprvé v americké historii *„může přinutit k povinnému zdravotnímu pojištění, které nechcete, nepotřebujete nebo které si nemůžete dovolit“*. (Viz. již dlouhé roky stále funkční stav v ČR.) Vláda vás bude od nynějška nutit k tomu, co si máte kupovat (např. vakcíny). *„Pokud si nekoupíte to, co vám řeknou, že je pro vás správné, tak si vás najdou, budou vás trestat, a nebo vás rovnou zavřou.“* (Viz. situace se zdravotními zákony již existujícími v ČR.) *„Svoboda volby a především kontrola nad vlastním tělem bude ztracena.“ „Soukromý a důvěrný vztah vzniklý mezi lékařem a vámi zmizí.“ „My, voliči jsme si zvolili naši vládu; vždyť ona má pracovat pro nás a ne my pro ni.“ „Jak můžou být tak arogantní, že nám přikazují: jak máme žít naše soukromé životy?“* Jak jsme se jen dostali od skromné vlády, která byla zapotřebí k zabezpečení mezinárodní politiky, nebo pošty, armády, námořnictva, obchodu, k takovým šílenostem jako je 4.000 nejrůznějších kriminálních zákonů nebo 40.000 stran daňových předpisů a nařízení. Příliš jsme důvěřovali federální vládě (Stejně tak jako my v ČR podobně EU.). Dneska vidíme, kam to spěje. Ještě za Reaganových dob platilo: když jste nebyli spokojeni s jedním zákonem, v jednom státě, tak jste prostě *„odešli“* na území jiného státu, ale nyní se začíná všechno a všude standardizovat. Vše musí být *„stejné“*: to je *„nebezpečné“*. Vidíme to také *„v EU“*. Vidíme tyto pokusy na *„celém světe“*. (Zdroj: Glenn Beck Show, 10. listopadu 2009.)

Americká ústava (http://en.wikipedia.org/wiki/American_constitution) zná naštěstí řešení. Spočívá mj. v jejím článku č. V a v X. dodatku, který umožňuje, aby si státy samy upravily zákony a odepřely poslušnost v tom, co chce dělat federální vláda a není to v souladu s ústavou. Tak je možné zabránit vládě NWO tvořit zákony: poškozující lidi.

„Amendment X. The powers not delegated to the United States by the Constitution, nor prohibited by it to the states, are reserved to the states respectively, or to the people.“ (Zdroj: http://www.law.cornell.edu/constitution/constitution.billofrights.html#

Článek V: Americké státy mohou zabránit federální vládě v aplikaci zákona díky vytvoření nového dodatku k ústavě. Každý takový dodatek může navrhnout konvent svolaný dvěma třetinami států. Ten pak vstoupí v platnost díky jeho schválení alespoň třemi čtvrtinami dosavadních zástupců v kongresu nebo třemi čtvrtinami všech států. Tak lze konečně zastavit nástup NWO k moci a vyhlásit stop stav katastrofální politice „Obavlády“.

„Article V. The Congress, whenever two thirds of both houses shall deem it necessary, shall propose amendments to this Constitution, or, on the application of the legislatures of two thirds of the several states, shall call a convention for proposing amendments, which, in either case, shall be valid to all intents and purposes, as part of this Constitution, when ratified by the legislatures of three fourths of the several states, or by conventions in three fourths thereof, as the one or the other mode of ratification may be proposed by the Congress; provided that no amendment which may be made prior to the year one thousand eight hundred and eight shall in any manner affect the first and fourth clauses in the ninth section of the first article; and that no state, without its consent, shall be deprived of its equal suffrage in the Senate.“ (Zdroj: http://www.law.cornell.edu/constitution/constitution.articlev.html.)

Abychom lépe pochopili pokračující neblahý vývoj v USA, v EU a na celém světě z hlediska snah NWO, bylo by vhodné si nyní připomenout některé základní metody, které totalitáři s oblibou používají. Inspirací jsou jim v tom přirozeně nejen např. historická díla Marxe (http://en.wikipedia.org/wiki/Marx), Maa (http://en.wikipedia.org/wiki/Mao_Tse_Tung), Stalina (http://en.wikipedia.org/wiki/Stalin) nebo Hitlera (http://en.wikipedia.org/wiki/Hitler), nýbrž také přímo funkční postupy z jednotlivých totalit v novém, hezkém a „voňavě-marketingovém“ hávu. V minulých dílech „Oranžové války“ jsme již na tuto skutečnost nejednou upozorňovali (viz. třeba http://en.wikipedia.org/wiki/Cloward-Piven_Strategy aj.)

Web2PDF
converted by Web2PDFConvert.com

Mnoho lidí si jistě vzpomene na Karla Marxe. Všichni známe jeho nejproslulejší dílo Kapitál (http://en.wikipedia.org/wiki/Kapital), jehož první díl vyšel již roku 1867. Marx nastínil ve své knize mj. cestu likvidace svobodné společnosti. Pokud si dnes přečteme jeho texty znovu a porovnáme některé teze se současným vývojem, trendy, dostáváme se k nápadné podobnosti mezi postupy Marxe a elitářů z NWO při vytváření tzv. ekonomické krize (http://en.wikipedia.org/wiki/Crisis_theory).

Všichni, kteří studovali alespoň rámcově metody KGB (http://en.wikipedia.org/wiki/KGB) v tzv. psychologické válce v 60. a 70. letech minulého století, jejímž cílem bylo zničit svobodný svět, si také musí všimnout následujících podobností při vytváření nejrůznějších umělých krizí a jejich dostávání do podvědomí lidí:

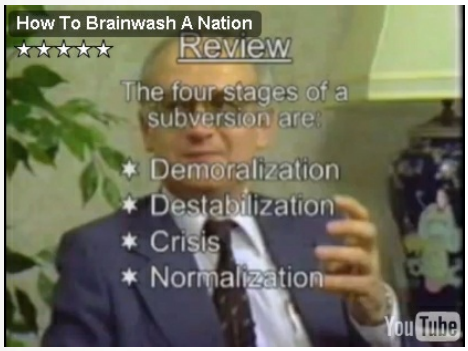

PSYCHOLOGICKÁ VÁLKA – IDEOLOGICKÁ SUBVEZRE – (AKTIVNÍ OPATŘENÍ)

Cíl totalitářů: zničení svobodné společnosti za pomocí změny vnímání reality

1/ DEMORALIZACE SPOLEČNOSTI – NÁRODA – tato fáze operace zpravidla trvá 15 – 20 let (viz. 20 let v České republice – listopad 1989 až listopad 2009); má za cíl ovlivnit novou a mladou generaci; velkým pomocníkem je k tomu všeobecná propagace a akceptace volné morálky (např. odpor k patriotismu a k radaru – http://en.wikipedia.org/wiki/US_missile_defense_complex_in_Poland, podpora drog, užívání si bez zábran – pohrdání mateřstvím, nenávist k víře v Boha, k hezkému manželství, k trvalým svazkům apod. – viz. např. vyjádření Obamy z 29. března 2008: nechci trestat své vlastní dcery: „*Nechci je trestat tím, že by měly mít dítě*." Zdroj: Glenn Beck Show, 26. října 2009; New York, Detroit, Ohio, zaplavily v říjnu 2009 falešné pověsti o penězích, kterými si chtěl Obama koupit své voliče a měly být přidělovány zdarma: shromáždily se obrovské davy lidí, kterých se reportéři ptali: kde ty peníze Obama vzal, nicméně všem to bylo jedno, neboť oni přeci volili Obamu právě pro ty peníze, proto: „*Co mi Obama dá*." Zdroj: Glenn Beck Show, 20. října 2009), neexistence etických standardů chování, vytváření umělých mediálních krizí, likvidace patriotismu. Ke konci dané fáze se její úspěch pozná tak, že demoralizovaným lidem již nic neříkají fakta (např. o NWO, EU, OSN, WHO http://en.wikipedia.org/wiki/WHO apod.) a teprve až na ně udeří tvrdá ruka nové totality fyzicky: pochopí svůj omyl.

2/ DESTABILIZACE – fáze trvající 2 – 5 let (viz. např. rozšíření platnosti celoplanetární pandemie tzv. prasečí chřipky na dva roky).

Web2PDF
converted by Web2PDFConvert.com

Jejím základním působištěm jsou mezinárodní vztahy, ekonomika, obranné systémy. Jako pilíř jsou využívány různé skupiny hájící lidská práva (nově enviromentalisté). Tato fáze začne v ČR nejspíše v prosinci 2009, když vstoupí v platnost Lisabonská smlouva.

3/ KRIZE - jde o reálnou krizi (nikoliv tedy o mediální bubliny tzv. ekonomické krize v letech 2008 – 2009, kterou EU oficiálně ukončila ve spolupráci s Bilderbergem, Obamou, v den přijetí LS v ČR – viz. minulé díly „Oranžové války" – „*Česko patří mezi dvanáct států, které finanční krize nepostihla vůbec.*", Zdroj: Radiožurnál, 22. října 2009) se všemi důsledky. Trvá zpravidla 6 týdnů a může v sobě kumulovat jak ekonomické sankce, tak nátlakové operace až válečný konflikt nebo invazi cizích, respektive „spřátelených" vojsk. Výsledkem bývá kapitulace dosavadní vlády a nastolení nového režimu.

4/ NORMALIZACE - známé období ze 70. a 80. let 20. století z ČR. Vítězství totality. Paradoxně největšími nepřáteli se nyní stávají zmiňované skupiny bojující za lidská práva (moderně: enviromentalisté). Jelikož již nejsou zapotřebí: jsou bez milosti zlikvidováni nebo přecházejí do odbojové činnosti.

Američtí patrioti, konzervativci, libertariáni (http://en.wikipedia.org/wiki/Libertarianism) a křesťané odhalují neustále vazby Obamovy administrativy na nejrůznější totalitní kruhy. Mj. díky činnosti politického komentátora Glenna Becka (http://en.wikipedia.org/wiki/Glenn_Beck) musel rezignovat v září 2009 Obamův „rudý enviromentální poradce" – tzv. „car" Anthony Van Jones (http://en.wikipedia.org/wiki/Van_Jones), když se prokázala jeho radikálně-komunistická minulost. Skupiny napojené na již zmiňovaného a velmi bohatého pana Sorose jsme si již popisovali v minulých dílech „Oranžové války", včetně socialistů z bývalé Carterovy administrativy (http://en.wikipedia.org/wiki/Carter_administration). Samozřejmě k nim přibývají desítky nových tváří, které jsou v dennodenním kontaktu s Obamou a přímo ovlivňují jeho kroky. Mezi takové lidi patří např. Andy Stern (http://en.wikipedia.org/wiki/Andy_Stern). Tento radikál, požadující likvidaci současné americké demokracie a sjednocení dělnické třídy na celém světě za účelem změny společenského pořádku, patří k nejčastějším hostům amerického presidenta se svými zatím dva a dvaceti návštěvami v Bílém Domě (http://en.wikipedia.org/wiki/White_House) v průběhu sledovaných devíti měsíců letošního roku. Jeho mohutná odborová organizace (http://en.wikipedia.org/wiki/Service_Employees_International_Union totiž věnovala na demokratickou (http://en.wikipedia.org/wiki/Democrats_(USA)) kampaň již přes 60.000.000 dolarů. (Zdroj: Glenn Beck Show, 3. listopadu 2009.)

Novináři z týmu FOX News a komentátora Glenna Becka již dlouhou dobu poukazují ve spolupráci s americkými patrioty na to, že se Obama „*obklopil mnoha marxisty, kteří obdivují Maa, Chaveze* (http://en.wikipedia.org/wiki/Hugo_Ch%C3%A1vez) *a Castra* (http://en.wikipedia.org/wiki/Fidel_Castro)". (Zdroj: Glenn Beck Show, 15. října 2009.) „*Barack Obama a jeho kamarádíčci prostě nemají rádi svobodný trh.*" (Zdroj: Glenn Beck Show, 23. října 2009.)

Ron Bloom (http://en.wikipedia.org/wiki/Ron_Bloom) – poradce amerického presidenta pro výrobu – tzv. „*manufacturing czar*" – popřel v únoru 2008 svobodný trh. Podle Blooma je to již přežitek a musí být nahrazen silným státem. Tento člověk si pochvaluje Maovu politiku: politická moc musí být rázná, silná. (Zdroj: Glenn Beck Show, 22. října 2009.)

Mark Llloyd (http://en.wikipedia.org/wiki/Mark_Lloyd) – člen Federální komunikační komise jmenované americkým presidentem (http://en.wikipedia.org/wiki/Federal_Communications_Commission) nadšeně oslavuje Chaveze, jeho režim, politiku, přístup k médiím (Zdroj: Glenn Beck Show, 15. října 2009.)

Anita Dunn (http://en.wikipedia.org/wiki/Anita_Dunn) – ředitelka komunikace Bílého domu (http://en.wikipedia.org/wiki/White_House_Communications_Director) – projevila veřejně svou lásku k masovému vrahovi Maovi, když mj. řekla: já ho „/.../ *nejvíce obdivuji*". Stalo se tak nikoliv někde v soukromí, nýbrž před studenty střední školy 5. června 2009 v Potomacu, Maryland (http://en.wikipedia.org/wiki/Potomac,_Maryland). Toto

Web2PDF
converted by Web2PDFConvert.com

zjištění ji zřejmě bude stát místo na konci listopadu 2009. (Zdroj: Glenn Beck Show, 15. října 2009.)

Problém je opravdu v tom, že lidé z Obamovy administrativy obdivují totalitní vůdce, jejich principy, masové vrahy, radikály, kteří se neštítí v zájmu naplnění svého boje vraždit oponenty, prokazují svůj obdiv lidem, pro něž neexistuje něco jako gentlemanství nebo čest, Slovo Boží. Ptejme se: jak je něco takového možné přátelé. Proč je tedy pan Obama stále tak obdivován právě např. v Česku ?

Monetarizace státního dluhu

(http://en.wikipedia.org/wiki/Monetization#Monetizing_debt)

Pro každého rozumného člověka je dluh velkou výzvou a nebezpečím. Jsou však období v životě lidském, kdy je prostě zadlužení nutné, kdy není jiné východisko. Ekonomičtí experti vědí, že rozumná výše státního dluhu se dá vždycky zlikvidovat a to jednoduše pomocí metod, které jsou známy již stovky let. Bohužel běžný občan k nim nemá přístup. Ten musí poctivě splácet. To je ta velká nespravedlnost! Jak se tedy hodlá současná Obamova administrativa zbavit svého dluhu? Využívají podobné metody, které zavedlo např. Německo ve 20. a 30. letech minulého století. Říká se jim monetarizace. Vláda potřebuje peníze na svůj provoz. Proto vydává cenné papíry, které si pak kupují občané nebo banky aj. instituce v důvěře ve stát a ve zhodnocení své investice, ale předně sám stát jakožto vlastník licence tiskne peníze. Jaj – potřebujete-li několik miliard, prostě si je natisknete a je vystaráno. Papír snese všechno, jak se kdysi říkalo. Můžete také zvýšit daně, což je ovšem značně nepopulární krok. Další možností jsou manipulace s bankovními úroky a inflací (http://en.wikipedia.org/wiki/Inflation) vznikající při tištění peněz a pumpování finančních prostředků do ekonomiky, což se právě nyní děje na celém světě. Vlády se již poučily, že nemohou tento proces nechat bez kontroly. Proto instruují banky, aby neposkytovaly půjčky v tak velkém rozsahu jako dříve, nýbrž co nejdéle kumulovaly peníze a zvyšovaly úroky. Bankám přitom naopak za tuto službu centrální banky (http://en.wikipedia.org/wiki/Central_bank) sníží jejich vlastní úroky tak, aby ony samy získaly levné úvěry a masivně vydělaly. Pokud se tedy někdo radoval, že tzv. krize sníží úroky pro běžného občana z jeho půjček: musel být na omylu. To se týká pouze elit, nikoliv normálního voliče. Elitáři si můžou natisknout nebo vygenerovat peněz tolik, kolik chtějí a to je vlastně ta celá finta. Pro ně vlastně dluh neexistuje. Nicméně inflace stejně jednou přijde. Zhruba to trvá 2 roky, než se projeví naplno i po jejím umělém zpomalování bankami. Ty drží peníze, které nyní mají a nechtějí moc půjčovat, když už, tak za vysoké úroky, čímž zase likvidují svoje dluhy, vydělávají a likvidují inflační peníze. Právě onen rozdíl mezi úroky před inflací a v jejím průběhu umožňuje „zničit“ inflační peníze, státní dluhy apod. Příklad: vláda si natiskla a pustila do oběhu 14% nových bankovek. Po započítání nákladů, zisku bank aj. musely být zvednuty úroky z poskytovaných úvěrů na 20%. Tady se schoval jak zisk bank, tak likvidace inflačních peněz. Je to všechno velmi dobře vymyšlené a jednoduché. Tiskneš, splácíš, financuješ a likvidueš svůj dluh – tedy pokud jsi elitář . Problém představuje, když inflační peníze jsou již například na úrovni 30-40% původních hodnot. Pak musí být nastaveny opravdu vysoké úroky: jinak propukne inflace naplno. Ale opět, aby to všechno fungovalo, banky musí nabízet úvěry a o ty musí být ze strany lidí zájem. Nesmí proto vzniknout panika. Nicméně: když by vypukla opravdová hyperinflace (http://en.wikipedia.org/wiki/Hyperinflation), tak to pro vládu opět není žádný problém. Zase to odnese pouze běžný občan. Inflace Vám totiž umožní velmi jednoduše splatit staré dluhy. Příklad: státní organizace má půjčku 2.000.000 korun, nicméně její inflační příjem se ve sledovaném období „zvýšil“ z 1.000.000 na 3.000.000. Splacení starých dluhů, měsíční splátky, se tak stávají záležitostí vyřešenou tzv. „za jeden víkend“. Proto může být každý stát naprosto „vysmátý“ a „v pohodě“ především v době hyperinflace. Navíc vždycky existuje možnost znárodnění dané banky (http://en.wikipedia.org/wiki/Nationalisation), které stát dluží (z hlediska státu to však není již tak jednoduché v případě mezinárodních bank), nebo vytvoření a opět natištění nové měny s hodnotou, pomocí níž jsou prostě staré dluhy splaceny. Například 8 miliard staré měny je nahrazeno novým platidlem v kurzu 1:8. Tedy jedna miliarda nové měny splatí 8 miliard staré. Jak jednoduché . Tak co občane, nechceš nyní také tisknout? Nikoliv: ty to musíš zaplatit, jelikož tebe tato politika

Web2PDF
converted by Web2PDFConvert.com

vždycky zasáhne nejvíce. Podle profesora Davida Bucknera (http://education.academickeys.com/whoswho.php?dothis=display&folk[IDX]=330298) z Kolumbijské university (http://en.wikipedia.org/wiki/University_of_Columbia) je právě státní dluh a následná inflace skvělým nástrojem k ovládání občanů. Americký FED (http://en.wikipedia.org/wiki/Fed) zatím tlačí banky ke kumulaci peněz, k omezení půjček (viz. výše), nicméně to nemůže trvat věčně. Inflace se jednou projeví. Stát pak bude triumfálně zachráněn. Jenže to má nejednu podstatnou chybu: lidé budou zdrceni, budou se muset vydat na milost a nemilost státu: přijdou o své majetky, svobody, výměnou za almužny od státu. To se ale zase líbí totalitářům v Obamově administrativě. Buckner říká: proto pořád zvyšují počty natištěných peněz, vytvářejí nové podpůrné programy, režírují nové krize. Dá se na tom pohádkově vydělat pokud jste členy jejich „Obama klubu". Zachrání se stát. Vyřeší se jeho dluhy, ale zruinuje to občany: konec svobod, konec nízkého zdanění běžných obyvatel. „*Proč si myslíte, že tak utrácejí ? Vytvoří inflaci a dluh je pryč.*" „*Nic sice nezůstane pro spotřebitele, ale vláda je bez dluhu.*" Díky vysokým úrokovým sazbám a zdanění se z občanů stanou do konce života „*otroci systému*". Jediné zabezpečení představuje v současnosti investice do zlata, platiny, do nemovitostí, tedy do komodit nepodléhajících inflaci. „*Vláda splatí své dluhy jednoduše díky inflaci, ale nikoliv lidé.*" Je to velmi „*kruté k lidem*", likviduje to také doposud prosperující soukromé firmy, a vytváří mohutný „*silný stát*" – „*socialistický stát*" s novými regulacemi, omezením svobody. (Zdroj: Glenn Beck Show, 6. října 2009.)

Ekonom Jeffrey Miron (http://en.wikipedia.org/wiki/Jeffrey_Miron) z Harvardské univerzity (http://en.wikipedia.org/wiki/Harvard_University): „*Více regulací nezmění situaci, pouze přeorganizuje místa na potápějícím se Titaniku.*" (Zdroj: Glenn Beck Show, 10. listopadu 2009.)

Také v Česku bychom si již konečně měli uvědomit: nepotřebujeme silný stát s jeho úředníky k tomu, aby přerozdělovali naše peníze. Pomoci si můžeme sami v rámci etiky, přátelství, tak, jak to vždycky fungovalo v minulosti. Kolega má firmu a může vás zaměstnat nebo doporučit vám job. Další vám může finančně vypomoci apod. Tím se dají snížit výdaje státu. Hlavně jak říká Glenn Beck: „*Sami si rozhodujeme, komu pomůžeme.*" (Zdroj: Glenn Beck Show, 27. října 2009.) Příteli, potřebnému, bližnímu poradíš, pomůžeš a k tomu nepotřebuješ zbytnělý stát nebo státního úředníka, ale etiku, výchovu, křesťanství. Můžeme si tak pomoci navzájem: zároveň ušetříme obrovské prostředky, které si bere stát za své služby a ještě omezuje naši svobodu. Beck dále velmi trefně cituje nejrůznější ruské noviny „Pravda" (http://en.wikipedia.org/wiki/Pravda): USA nyní dělají „*stejné chyby*" jako my za dob SSSR (http://en.wikipedia.org/wiki/SSSR). (Zdroj: Glenn Beck Show, 28. října 2009.)

Zajímavým faktem je také skutečnost: „*Nebezpečí korupce a slušné chování jsou pro Američany více důležitějšími faktory než ekonomika.*"; „*Kapitalismus byl u nás bohužel zdiskreditován lidmi, kteří milují chamtivost, moc a jen sami sebe.*"; „*Přesto pevně věřím v americký sen (http://en.wikipedia.org/wiki/American_dream). Můžeme překonat všechny krize vždy, když budeme k sobě navzájem čestní, budeme si jeden druhému pomáhat.*" (Zdroj: Glenn Beck, Glenn Beck Show, 5. října 2009.)

„*Thomas Jefferson once described his idea of good government this way: „A wise and frugal government, which shall restrain men from injuring one another, which shall leave them otherwise free to regulate their own pursuits of industry and improvement, shall not take from the mouth of labor the bread it has earned. This," Jefferson said, „is the sum of good government.*" (Zdroj: http://theconservatives.com/taxes-spending/2009/11/13/free-market-democracy-at-risk—and-what-we-must-do-to-save-it.html.)

Populární ekonom z Reaganovy éry Arthur Betz Laffer (http://en.wikipedia.org/wiki/Arthur_Laffer) nadšeně hlásí: „*Mohu napravit všechno zlo, co tihle Obamovi lidé udělali v rámci jednoho prodlouženého víkendu.*"; „*Všechny daně, které zvýšili, mohu snížit /.../.*"; „*Všechno se dá napravit, pokud změníme politiku a je třeba, aby to lidé věděli.*"; vždyť s takovou by byl i demokrat „*Jack Kennedy*" (http://en.wikipedia.org/wiki/Jack_Kennedy) dnes považován díky své

Web2PDF
converted by Web2PDFConvert.com

politice snižování daní a prosazování svobody za tvrdého pravičáka (Zdroj: Glenn Beck Show, 26. října 2009.)

Profesor Jan Švejnar (http://en.wikipedia.org/wiki/Jan_%C5%A0vejnar): Zdaňování lidí: *„není zrovna nejšťastnější řešení“*; *„Lidé s nižšími příjmy spotřebovávají více ze svého příjmu a tím podporují lokální ekonomiku.“* (Zdroj: Radiožurnál, 22. září 2009.)

FALEŠNÁ SNAHA TOTALITÁŘŮ O INTERNETOVOU SVOBODU, KTEROU VŠAK POUŽÍVAJÍ JEN JAKO PROKLAMACI, KDYŽ VE SKUTEČNOSTI ZAKRÝVAJÍ SVOU SNAHU O KONTROLU SPOLEČNOSTI, ZÍSKÁNÍ CO NEJVĚTŠÍHO MNOŽSTVÍ OSOBNÍCH DAT

President Obama, Čína, 16. listopadu 2009 v obklopení mladých studentů: *„Vždycky jsem prosazoval svobodné využívání internetu.“*; *„nechci cenzuru“*; *„Jeden z důvodů, díky kterým jsme vyhráli volby, bylo to, že jsme dokázali mobilizovat mladé lidi na internetu.“*; *„Jsem velký nadšenec pro svobodný internet.“* (Zdroj: FOX News, 16. listopad 2009.)

Je to ale pravda? V USA jsou nyní nebývalým způsobem posilována práva federálních úředníků vpadat do soukromí jednotlivých uživatelů internetu. *„In 2008 and again in 2009, Linda Sanchez introduced the „Megan Meier Cyberbullying Prevention Act,“ H.R. 1966, a bill which would criminalize the use of electronic communications if „the intent is to coerce, intimidate, harass, or cause substantial emotional distress to a person.“ /.../ The bill has drawn criticism from members of the on-line community, legal scholars, and others who have contended that the bill would infringe the constitutional right of freedom of speech.*” (Zdroj: http://en.wikipedia.org/wiki/Linda_S%C3%A1nchez#Cyber-bullying_prevention.) „Obamovi hoši a slečny“ chtějí regulovat svobodu slova na síti, korigovat bloggery, odpojovat weby, blokovat IP adresy (http://en.wikipedia.org/wiki/IP_adress), které již mají být dokonce podle plánů NWO přidělovány každému globálně (viz. kroky EU, OSN, Británie aj.). Pomocí koncepce tzv. „neutrality internetu“ (http://en.wikipedia.org/wiki/Internet_neutrality) má být regulován veškerý obsah na webu. Jakýkoliv diskutabilní výrok na osobním blogu nebo na sociálních sítích jako je např. Facebook (http://en.wikipedia.org/wiki/Facebook) může být důvodem k odpojení uživatele od internetu a k trestnímu postihu. Svoboda slova? Ale kdeže. To se přeci líbí všem totalitářům. Jaká to lahodná hudba pro tyto lidi a obzvláště pro *„marxisty, kteří pracují na tzv. neutralitě internetu.“* (Zdroj: Glenn Beck Show, 20. října 2009.) Pod pláštíkem „svobodného přístupu“ masivně prosazují zavádění internetu zdarma do všech míst naší planety. Na první pohled to vypadá velmi chvályhodně. Nicméně již na ten druhý pohled chtějí tímto způsobem lépe kontrolovat lidi. A je to tady přátelé. Totalita do každé rodiny. Van Jones, Anita Dunn, Mark Lloyd, Robert McChausney (http://en.wikipedia.org/wiki/Robert_W._McChesney), Susan P. Crawford (http://en.wikipedia.org/wiki/Susan_P._Crawford) aj. Kde je zakopaný pes? Finta je v tom: více zdaníte, omezíte, zregulujete např. licencemi, předpisy nejrůznějších telekomunikačních rad apod. poskytovatele internetu, ale státu a jeho úředníkům dáte samozřejmě volné pole působnosti ve všech službách spojených s internetem. Internet je pak sice zdarma, ovšem jeho obsah již není svobodný. Je omezený, kontrolovaný státem, NWO. Je to klasický model přechodu k totalitě. Politický analytik Phil Kerpen (http://en.wikipedia.org/wiki/Phil_Kerpen) tento model ve své kritice ještě dále rozvinul: Když už bude *„všechno vlastnit vláda“*, pak řeknou, že jsou to *„peníze daňových poplatníků“* a dané médium musí zastupovat *„všechny názory“*, také minority, nicméně neopomenou dodat, že nelze dovolit *„nevyvážené názory“*. *„Pak začnou regulovat obsah“*; nastane tichá *„cenzura“* zaobalena do tzv. *„férového rámce“*. (Zdroj: Glenn Beck Show, 20. října 2009.) *„Domnívám se, že současná administrativa chce ovládnout všechny aspekty našeho života.“* *„Nemůžete to udělat, pokud neovládne média.“* *„Všechna média, internet, TV, rádio, a to je přesně to, co chtějí udělat.“* *„/.../ nejvíce znepokojující není to, jak se snaží manipulovat s fakty díky svým mediálním schopnostem, nýbrž to, co nazývají „strukturální reforma“, tedy permanentní kontrola nad všemi médii.“* (Zdroj: Glenn Beck Show, 19. října 2009.)

Web2PDF
converted by Web2PDFConvert.com

Tzv. „strukturální reformu v médiích“ bohužel realizují také někteří konzervativci jako např. Rupert Murdoch (http://en.wikipedia.org/wiki/Rupert_Murdoch). V minulých dílech „Oranžové války“ jsme již o tomto faktu hovořili. Říjnové zrušení svobodného vysílání FOX News na internetu je toho příkladem. Pan Murdoch ohlásil rezolutně konec agenturních aj. informací zdarma. Postupně jsou odpojovány sesterské kanály FOXu např. na YouTube (http://en.wikipedia.org/wiki/You_Tube) a vše je centralizováno na hlavním webu FOX News s cílem postupného přechodu na placenou verzi veškerého zpravodajství. Tento model mají v blízké budoucnosti aplikovat také další zpravodajské stanice, agentury. Nepsaným cílem je posílení prodeje klasických papírových novin a časopisů, které dnes díky svobodným informacím z internetu „živoří“. Samozřejmě tato strategie nebude nejspíše úspěšná, neboť profesionální pracovníci-patrioti v médiích – jako např. Alex Jones – si zakoupí členství v těchto nejrůznějších placených zpravodajských agenturách, získají z nich informace, tyto pak dají zdarma (funguje zde klasický model internetové, televizní a rozhlasové reklamy) a přepracované k dispozici na své vlastní zpravodajské weby. Bude to znamenat nesmírný boom právě pro stále free a patriotické informační zdroje, které navíc vytvoří nová pracovní místa pro řadu redaktorů, fanoušků. Murdochův business model tak nejenže připraví klasická média o příznivce, o příjmy z prokliků na internetu, nýbrž ještě paradoxně posílí odbojové hnutí za svobodu proti NWO na celé Zemi. Papírové tiskoviny to rozhodně nezachrání a tzv. seriozní žurnalistiku už vůbec ne. Vzpomeňme jen na případ Londýnského Evening Standardu (http://en.wikipedia.org/wiki/Evening_Standard), který musel být přeměněn po sto osmdesáti letech z původně placené tiskoviny do října 2009 na noviny rozdávané lidem zdarma.

Doktor Tobe Berkovitz (http://www.bu.edu/com/about/faculty/tobe_berkovitz.shtml) z Bostonské university (http://en.wikipedia.org/wiki/Boston_University): *„Dnes jsou pány čtenáři. /../ Oni si rozhodují, jaký druh informací chtějí a jak je získají. /.../ Je to jejich svobodná volba. /.../ Je to ale přirozeně velice těžké pro starý business, aby to celé kontroloval. /.../ Člověk je svým vlastním pánem, svým šéfem, programátorem, ředitelem zpravodajství a to vše několikati kliknutími myši.“* (Zdroj: Glenn Beck Show, 18. září 2009.)

MÉNĚ MEDIÁLNÍ VYUMĚLKOVANOSTI, MARKETINGU A NAOPAK VÍCE SRDCAŘINY

Všimli jste si někdy: jak funguje politický marketing amerického presidenta? Mrkněte: kterak jsou režírovány jeho tiskovky a veřejná vystoupení. Kamery mají přímo přidělená místa, kde jsou pak přesně rozvrženi jednotliví lidé (statisté) podle své barvy pleti, nebo tělesného postižení. Černoch vedle bělocha, vozíčkář vedle zdravého, Hispánec vedle blondýnky apod. Otázky jsou pečlivě vybírány. Je to všechno velmi vyumělkované. Jako bychom my občané nebyli ani lidské bytosti, ale jen propagační plakáty pro pány politiky: z toho je nám už *„vážně špatně“*; *„Politici nás neustále jen využívají“* a *„je mi z toho už vážně na blití. Předně, když se to týká armády, /.../.“* (Zdroj: Glenn Beck, Glenn Beck Show, 12. listopadu 2009.)

V mediích, v politice: nepotřebujeme vnějškovou dokonalost stylu, nýbrž dokonalost témat, která půjdou od srdce: do nichž budeme vidět. Glenn Beck: *„Nezajímej se o vyumělkovaný dojem; přikládej velkou váhu tomu, co je reálné.“* (Zdroj: Glenn Beck Show, 13. října 2009.) Pak je jasné, že nestačí mít onen luxusní dům nebo automobil s temnými skly, která budou tzv. odrážet naši slavnou minulost, nicméně my neuvidíme ani naši současnost sedící uvnitř, natožpak naši budoucnost. Ta pověstná čirá skla: *„Být čestný k voličům.“*; *„Být mužem říkajícím přesně to, co si myslím.“* se již nenosí. Potřebujeme lidi, kteří jdou sloužit lidu, nikoliv ty s touhou po moci, po penězích, po mediální slávě. Kde jsou lidé volící dobrá řešení: nikoliv pouze ta mediálně zajímavá. (Zdroj: Glenn Beck, Glenn Beck Show, 22. října 2009.)

Jako odstrašující případ politického marketingu bych uvedl rozhovor pana Pavla Teličky (http://en.wikipedia.org/wiki/Pavel_Teli%C4%8Dka) na Radiožurnálu z 5. října 2009. Náruživě tehdy vysvětloval nesmírnou důležitost práce českého komisaře

Web2PDF
converted by Web2PDFConvert.com

(http://en.wikipedia.org/wiki/European_Commissioner) v EU pro ČR a proč tohoto komisaře tolik potřebujeme – slovy: je důležitý k tomu, aby byla „*reklama*“ a „*jak dokáže být zajímavý*“; může přeci alespoň „*tu a tam vypíchnout otázku*“ nebo „*nepřímo ovlivnit diskusi*“; je tam od toho: „*aby s ním komunikovali*“.

Sám pan Vladimír Špidla (http://en.wikipedia.org/wiki/Vladim%C3%ADr_%C5%A0pidla) však charakterizoval svou roli na postu komisaře EU takto: Mým úkolem bylo „*Pomáhat rozvíjet Evropu jako takovou /.../. Nemusíte nikoho poslouchat. /.../ Přísaháte, že budete zastávat evropský zájem a nic než evropský zájem, že nebudete přijímat žádné instrukce od žádné národní vlády, ani je nebudete vyžadovat. Tak já jsem nikdy žádné instrukce od nikoho nepřijímal. Já jsem jednal vždycky v souvislosti se svou přísahou /.../ a to je v zájmu České republiky* (?). */.../ Vaše úloha není preferovat, podporovat svou vlastní zemi* (?), */.../.*“ (Zdroj: Radiožurnál, 12. listopadu 2009.)

Vidíte sami milí čtenáři. Zatímco první pán to má marketingově „zmáklé“, druhý pán jaksi již vůbec nemohl znát svou vlastní zemi a dokonce přísahal, že ji nebude podporovat a to je prý pro naši zemi vůbec to nejlepší !?. Inu: to jsou čeští patrioti v té EU, kterou někteří možná právem nazývají správněji Evropský svaz po vzoru Sovětského svazu, pomineme-li tedy nepříjemné konotace již jen se slovem „komisař“ (http://en.wikipedia.org/wiki/Comissar), není-liž pravda. Naopak: my potřebujeme lidi s opravdovou vírou v to, co dělají a to nikoliv tzv. schopné úředníky nebo kádry vybrané podle stranického klíče – ten je z té nebo z jiné strany. My potřebujeme svobodné občany a patrioty oddané hodnotám, kterým věříme. Pak již nepůjde o „marketingové finty“, nýbrž bude se jednat o „srdcařinu“ zastupující vůli českých voličů. Není důvod přehnaně se bát těch několikati mocných stovek elitářů podporujících NWO. Patriotů jsou na celém světě stovky miliónů: „*Můžeme se rozhodnout, zda budeme sedět na gauči a krčit se strachem, nebo se postavíme a řekneme hej, co se to děje, tohle je přece jenom jeden chlápek a nás je více než si on vůbec kdy dokáže představit.*“ (Zdroj: Glenn Beck, Glenn Beck Show, 23. října 2009.)

Ptejme se tedy a hledejme inspiraci též pro nás doma v ČR:

Glenn Beck: „*Co se to děje s naší zemí?*“, „*Jak to všechno přečkáme?*“

Mary Bakerová (http://www.facebook.com/people/Mary-Baker/584814492) – matka sedmi dětí – odpovídá: „*Chtěla bych zde říci: musíme se více učit našim národním dějinám. Napsala jsem článek „Proč už nejsem afroameričanka“ a je to proto, že v těchto časech je to zapotřebí pro náš národ, kdy bychom měli být všichni jednotní. Měli bychom být všichni Američané. Nicméně vypadá to, jakoby nás stále rozdělovaly příliš velké bariéry.*“

Glenn Beck: „*Kdo nás tedy tak rozděluje ?*“

Účastník diskuse: „*Je to vláda. Jsou to určitě média.*“

Stephani Scruggs (http://www.meetup.com/lakeland912/members/9795441) – dobrovolnice z projektu 9-12 (http://en.wikipedia.org/wiki/9-12_Project) – Florida: „*Teď už se nedívám vůbec na běžné televizní zprávy /.../ když mne nazvali rasistkou jen proto, že žiji na jihu USA a nevolila jsem Baracka Obamu. Tak to jistě musím být podle nich rasistka. Už je vůbec nesleduji.*“

Účastník diskuse: „*Pokud neukážeme našim dětem, co s námi nyní naše vláda dělá, pak už nebudou mít naši potomci žádnou budoucnost: uvědomujete si to? Naše děti jsou naší budoucností, tak jak se to zpívá v našich národních písních, a jak naši předci bojovali a umírali za svobodu – za naší svobodu. Nyní je řada na nás udělat to samé pro naše děti tak, aby mohly vyrůstat v lepším světě než nám zde nyní zůstal.*“

Glenn Beck: „*Kolik z Vás si myslí, že můžeme v současnosti náš boj vyhrát?*“ Frank Luntz (http://en.wikipedia.org/wiki/Frank_Luntz)**:** „*Ti hoši z Washingtonu tě znají Glenne. A pěkně jsi je vystrašil. A to co jsme nyní zjistili je to, že dle našeho výzkumu chodilo diskutovat na setkání městských zastupitelstev v průměru 150 lidí a nyní se tam chodí ukázat 1.200 lidí. Poprvé se tady občané cítí být silní. Jsou nabiti pozitivní energií.*“ (Přesně tohle potřebujeme v ČR – moderátory typu Glenn Beck

Web2PDF
converted by Web2PDFConvert.com

a lidskou aktivitu.) Dr. Keith Ablow (http://en.wikipedia.org/wiki/Keith_Ablow): *„A Glenne, já se na to dívám z pohledu psychiatra. Lidé se stávají samostatnými osobnostmi a silnými jedinci v momentě, když poznají dějiny svého národa.“ „Většina lidí ke mně chodí protože nezná své osobní dějiny. A je to velmi nebezpečná věc zbavit někoho jeho dějin a duchovna.“ „Protože co s námi dělají naše dějiny a duchovno? Dávají nám pocit nezávislosti. Dávají nám naše sebevědomí a smysl naší budoucnosti, že jsme schopni přijímat vlastní rozhodnutí. Vezměte to lidem a co dostanete? Získáte úzkostné lidské bytosti, které přicházejí do mé ordinace. Mají pocit své slabosti. Pak potřebují podporu, že ano, dočasně ode mne, nicméně já se pak z nich opět snažím vytvořit nezávislé osobnosti. Nejsem si jistý, zda naše vláda chápe, do jaké míry se na ní lidé mohou stát závislými – závislými právě na vládě. Může to ovšem být také vládní záměr.“*

Barbara Curtisová (http://barbaracurtis.com) - matka dvanácti dětí: *„Domnívám se, že zde existovala po celé roky tendence vsugerovávat našim dětem, že za ně vláda vyřeší všechny jejich problémy. Nyní se to soustředilo na jednoho muže* (Obamu). *Myslím si, že mnoho z nás má z takového vývoje velké obavy.“ „Naše děti již nemohou mít svou víru. Nemohou mít své duchovno a jsou cvičeny k tomu, jak se stát vzornými spotřebiteli. A nyní, s posilováním globalizačních trendů, jsme nuceni podepisovat smlouvy s OSN, které nám berou naše rodičovská práva /.../.“*

Účastník diskuse: *„Nikita Chruščov* (http://en.wikipedia.org/wiki/Nikita_Khrushchev) *řekl /.../, nemusíme zničit Američany vojensky. Uděláme to skrze jejich děti. Sebereme jim Boha. Uděláme z nich komunisty /.../.“*

Glenn Beck: *„Kolik z vás je připraveno obětovat vše a začít úplně od začátku, úplně znovu, pokud by to vyžadovalo zachování svobody vašich dětí.“*

Účastníci diskuse: (obrovský potlesk, všeobecný souhlas)

Glenn Beck: *„Kolik z vás si myslí, že řešením* (krize) *jsou vládní opatření .“*

Účastníci diskuse: (ticho, nikdo)

Glenn Beck: *„Kolik z vás si myslí, že řešením* (krize) *je práce v nejbližším okolí, v lepších vztazích s lidmi, se sousedy apod.“*

Účastníci diskuse: (obrovský potlesk, všeobecný souhlas)

Glenn Beck: Musíme najít opravdové americké hrdiny, ne ty supermany z televizních filmů, nýbrž ty v každodenním životě, kteří řeknou: takhle tedy ne a dokáží si pak stát za svým názorem.

Účastníci diskuse: (souhlas)

Glenn Beck: *„Měl bych dovolit vládě, aby mi povinně očkovala děti?“*

Účastníci diskuse: (ne, všeobecný nesouhlas)

Glenn Beck: *„Kdo z vás to vládě dovolí?“*

Účastníci diskuse: (mlčení, nikdo – všeobecný nesouhlas)

Glenn Beck: *„Co uděláte, pokud vám řeknou: je to povinnost, musíte?“*

Účastníci diskuse: (*„Vezmeme děti ze školy, nedáme se.“*)
(Zdroj: Glenn Beck Show, 25. září 2009.)

Ptejme se nejenom tedy: kolik mrtvých si tzv. prasečí chřipka (http://en.wikipedia.org/wiki/Pig_flu) vyžádala, ale také: kolik mrtvých zapříčinilo očkování proti chřipce (smrtelné případy jsou hlášeny z celého světa) a kolik lidí se uzdravilo bez očkování (minimálně jde o desítky tisíc lidí na celém světě). Budeme jistě zajímavě překvapeni (http://www.doktoriprolidi.cz/index.php?itemid=240). Všímejme si televizních pořadů typu Otázky Václava Moravce, které neustále pouze propagují očkování a smrtelné případy, nikoliv již výše nastíněné „nové otázky“. Ptejme se: proč to pan doktor Moravec (http://cs.wikipedia.org/wiki/V%C3%A1clav_Moravec), též ostatní dělají a jaké další masáže nás ještě ve spolupráci s vládou, EU, jejími

Web2PDF
converted by Web2PDFConvert.com

úředníky čekají? Kdy se už také v ČR objeví komentátorská osobnost podobná Beckovi, Napolitanovi nebo Jonesovi?

Soudce Napolitano: „*Co bychom měli dělat s vládou, která neuznává žádné limity své moci, která si myslí, že může regulovat veškeré lidské chování, zdaňovat všechno a kontrolovat všechny soukromé činnosti /.../?*“ Historik Matthew Spalding (http://www.heritage.org/about/staff/matthewSpalding.cfm) z „The Heritage Foundation“ (http://www.heritage.org) odpovídá: „*To, co potřebujeme, je nová americká revoluce. /.../ Musíme znovu obnovit limity vlády.*“ (Zdroj: Glenn Beck Show, 4. listopadu 2009.)

Američanka Lisa Fritschová (http://www.lisafritsch.com): „*Domnívám se, že dnes bojujeme za naše právo být sami sebou. To, co s námi dělá socialismus, je to, že zabíjí ducha osobní svobody a naše právo na sny.*“ (Zdroj: Glenn Beck Show, 13. listopadu 2009.)

Temné síly NWO slavily tedy v pochmurném, deštivém a depresivním listopadu 2009 své drtivé vítězství. Bude pokračovat ? V České republice se blíží další důležité události díky listopadovému kongresu ODS (http://www.ods.cz/kongres) o víkendu 21. a 22. listopadu v Clarion Congress Hotel Prague (Freyova 33, Praha 9 – Vysočany, http://www.cchp.cz), který bude pravděpodobně možné opět sledovat online. Tento velmi pozitivní krok ukáže, v jakém stavu jsou konzervativně-liberální síly v ČR, o které by se dalo opřít v pokračujícím boji za svobodu proti totalitářům z NWO. Inu – uvidíme.

Ptejme se:

1/ Odvážně a čestně

2/ Držme se pravdy bez ohledu na to, co najdeme

3/ Mluvme beze strachu

Legální recept na zastavení NWO podle Glenna Becka: „*Politici Vás ignorovali. Nyní se Vás bojí. /.../ Přesně tak, jak to řekl George Washington. /.../ Ano, politici by se měli bát voličů, je to totiž zdravé pro naši republiku. My vás odvoláme pánové politici – tento druh strachu. Probouzíme se a sledujeme každý váš krok /.../. Odvoláme ty politiky, kteří nehájí ústavu. /.../ Potřebujeme nové otce zakladatele. Potřebujeme, abychom opět masově vyšli do ulic a demonstrovali.*“ (Zdroj: Glenn Beck Show, 17. září 2009.)

Vždyť: „*Není to o straně, je to o naší zemi.*“ (Zdroj: Glenn Beck Show, 15. října 2009.)

S přáním všeho dobrého a Božího požehnání Váš RAdo Skydancer .

- Share this:
- Print
- Email
- Twitter
- Like
- Digg
- Reddit
- StumbleUpon

Comments: Be the first to comment

« Starší záznamy

Blogy na WordPress.com. Theme: Sapphire by Michael Martine.

Web2PDF
converted by Web2PDFConvert.com